



# Bangkok Union Insurance

Bangkok Union Insurance

รายงานประจำปี

Annual Report

2565

2022



## สารบัญ

	หน้า
สารจากประธานกรรมการ	1
<b>ส่วนที่ 1 การประกอบธุรกิจและผลการดำเนินงาน</b>	<b>3</b>
1. โครงสร้างและการดำเนินงานของกลุ่มบริษัท	4
2. การบริหารจัดการความเสี่ยง	19
3. การขับเคลื่อนธุรกิจเพื่อความยั่งยืน	27
4. การวิเคราะห์และคำอธิบายของฝ่ายจัดการ	31
- คำอธิบายและการวิเคราะห์ฐานะการเงินและผลการดำเนินงานสำหรับปี 2565	38
5. ข้อมูลทั่วไปและข้อมูลสำคัญอื่น	47
<b>ส่วนที่ 2 การจัดการและการกำกับดูแลกิจการ</b>	<b>49</b>
6. นโยบายการกำกับดูแลกิจการ	50
7. โครงสร้างการกำกับดูแลกิจการ และข้อมูลสำคัญเกี่ยวกับคณะกรรมการ คณะกรรมการชุดย่อย ผู้บริหาร พนักงาน และอื่นๆ	55
8. การควบคุมภายในและการบริหารจัดการความเสี่ยง	71
9. รายการระหว่างกัน	76
<b>ส่วนที่ 3 งบการเงิน</b>	<b>81</b>
10. งบการเงิน	82
<b>ส่วนที่ 4 การรับรองความถูกต้องของข้อมูล</b>	<b>165</b>
<b>ส่วนที่ 5 เอกสารแนบ</b>	<b>167</b>
เอกสารแนบ 1 รายละเอียดเกี่ยวกับกรรมการ ผู้บริหาร ผู้มีอำนาจควบคุม และ เลขานุการบริษัท	168
เอกสารแนบ 2 รายละเอียดเกี่ยวกับกรรมการในบริษัทย่อย และบริษัทที่เกี่ยวข้อง	181
เอกสารแนบ 3 รายละเอียดเกี่ยวกับหัวหน้างานตรวจสอบภายใน หัวหน้างานกำกับดูแลการปฏิบัติงานของบริษัท (Compliance) และผู้ควบคุมดูแลการทำบัญชี	182
เอกสารแนบ 4 ทรัพย์สินที่ใช้ในการประกอบธุรกิจ และรายละเอียดเกี่ยวกับรายการ ประเมินราคาทรัพย์สิน	184
เอกสารแนบ 5 นโยบายและแนวปฏิบัติการกำกับดูแลกิจการและจรรยาบรรณธุรกิจ โดยละเอียด	186
เอกสารแนบ 6 รายงานคณะกรรมการตรวจสอบ	189



## สารจากประธานกรรมการ

ในปี 2565 เศรษฐกิจภายในประเทศไทยได้เริ่มฟื้นตัวจากสถานการณ์การแพร่ระบาดของโรคโควิด-19 แต่ถึงอย่างไรก็ตามก็ยังมีปัจจัยที่ทำให้เศรษฐกิจเกิดการชะลอตัว และส่งผลกระทบต่อธุรกิจประกันวินาศภัย เช่น อัตราเงินเฟ้อที่สูงขึ้น ราคาพลังงานที่ปรับตัวเพิ่มขึ้น หรือผลกระทบที่เกิดจากปัจจัยอย่างอื่น ซึ่งทำให้บริษัทต้องใช้ความระมัดระวังในการรับประกันเป็นอย่างมาก แต่จากประสบการณ์ในการดำเนินธุรกิจมากกว่า 93 ปี บริษัทยังสามารถส่งมอบผลิตภัณฑ์ประกันภัยที่มีคุณภาพและเป็นธรรม รวมถึงการบริการที่รวดเร็วสามารถสร้างความพึงพอใจให้กับลูกค้า โดยเฉพาะเมื่อเกิดเหตุการณ์ไม่คาดคิดเกิดขึ้นต่อลูกค้าของบริษัท

ผลประกอบการของบริษัทในปี 2565 บริษัทมีการเติบโตของรายได้จากการรับประกันภัยเพิ่มขึ้นจากปี 2564 ร้อยละ 25 จากผลประกอบการที่ดีในปีที่ผ่านมา ประกอบกับความแข็งแกร่งด้านเงินทุนและการสนับสนุนจากผู้ถือหุ้นด้วยดีเสมอมา ในปี 2566 บริษัทจึงได้วางแผนในการพัฒนาระบบเทคโนโลยีสารสนเทศ เพื่อพัฒนาการบริการให้มีประสิทธิภาพมากขึ้น ทั้งในส่วนของ การพิจารณารับประกันภัยและส่วนงานพิจารณาค่าสินไหมทดแทน ทั้งนี้เพื่อให้การบริการดังกล่าวเป็นไปตามที่ลูกค้าคาดหวังและเป็นการเพิ่มโอกาสการแข่งขันทางการตลาดของธุรกิจประกันวินาศภัยที่มีการแข่งขันสูงในปัจจุบัน ตลอดจนบริษัทได้ให้ความสำคัญในการพัฒนาความรู้ความสามารถของพนักงานและเสริมสร้างทัศนคติที่ดีในการทำงานเพื่อสร้างจิตสำนึกอันนำไปสู่การบริการที่เป็นเลิศ

ในนามประธานกรรมการบริษัทขอขอบคุณลูกค้าและพันธมิตรทางธุรกิจที่กรุณาสนับสนุนและให้ความไว้วางใจบริษัทเสมอมา และหวังเป็นอย่างยิ่งว่าจะได้รับการสนับสนุนอย่างต่อเนื่องตลอดไป รวมทั้งขอขอบคุณคณะกรรมการบริษัท ผู้บริหาร และพนักงานที่ร่วมแรงร่วมใจปฏิบัติงานอย่างเต็มที่มีความสำเร็จในปีที่ผ่านมาถือเป็นบทพิสูจน์ของการทำงานร่วมกันระหว่างผู้บริหารและพนักงาน และพร้อมที่จะขับเคลื่อนองค์กรแห่งนี้ให้บรรลุเป้าหมาย และเป็นไปในทิศทางที่วางไว้ได้สำเร็จตามมาตรฐานเช่นนี้ต่อไป

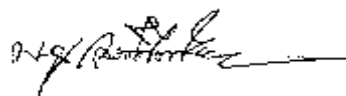

(นายมนู เลียวไพโรจน์)

ประธานกรรมการ/กรรมการอิสระ



# ส่วนที่ 1

---

## การประกอบธุรกิจและผลการดำเนินงาน

## 1. โครงสร้างและการดำเนินงานของกลุ่มบริษัท

### 1.1 นโยบายและภาพรวมการประกอบธุรกิจ

บริษัท บางกอกสหประกันภัย จำกัด (มหาชน) เป็นบริษัทประกันวินาศภัยแห่งแรกในประเทศไทยที่ดำเนินธุรกิจโดยคนไทย เริ่มก่อตั้งขึ้นเมื่อวันที่ 5 กุมภาพันธ์ พ.ศ.2472 โดยให้บริการรับประกันวินาศภัยทุกประเภท ได้แก่ การรับประกันอัคคีภัย ภัยทางทะเลและขนส่ง ภัยรถยนต์ และ ภัยเบ็ดเตล็ด โดยเป็นการรับประกันภัยจากผู้เอาประกันภัยโดยตรง และการรับประกันภัยต่อจากบริษัทรับประกันภัยทั้งในและต่างประเทศ ทั้งนี้บริษัทมีการกระจายความเสี่ยงสำหรับงานที่มีทุนประกันภัยสูง และมีความเสี่ยงภัยสูงไปยังบริษัทรับประกันภัยทั้งใน และต่างประเทศที่มีความมั่นคงด้านการเงิน และเชื่อถือได้

สำหรับการลงทุนประกอบธุรกิจอื่น บริษัทพิจารณากำหนดนโยบาย และสัดส่วนการลงทุน โดยคำนึงถึงพระราชบัญญัติประกันวินาศภัย พ.ศ.2535 และประกาศคณะกรรมการกำกับและส่งเสริมการประกอบธุรกิจประกันภัย เรื่องการลงทุนประกอบธุรกิจอื่นของบริษัทประกันวินาศภัย ทั้งนี้บริษัทจะลงทุนในธุรกิจที่มีความมั่นคงและผลตอบแทนสูงในระยะยาว

#### 1.1.1 วิสัยทัศน์ วัตถุประสงค์ เป้าหมาย

ตลอดระยะเวลาที่บริษัทได้ดำเนินธุรกิจมาถึง 93 ปี บริษัทได้ยึดมั่นในนโยบายให้บริการด้วยความซื่อสัตย์ สุจริต และให้ความสำคัญในการให้บริการลูกค้า เพื่อให้ลูกค้าได้รับความพึงพอใจสูงสุด ทั้งในด้านคุณภาพ ความสะดวก รวดเร็ว และความยุติธรรม ดังภารกิจ หรือนโยบายคุณภาพของบริษัท “ทันสมัย ใฝ่ประสิทธิภาพ ใส่ใจลูกค้า ครบถ้วนเพิ่มพูน”

บริษัทกำหนดวัตถุประสงค์ในการดำเนินธุรกิจ ดังต่อไปนี้

1. เพื่อให้ลูกค้าได้รับการบริการที่สะดวก รวดเร็ว และเป็นธรรม โดยได้รับความพึงพอใจสูงสุด
2. เพื่อให้ผู้ถือหุ้นได้รับผลตอบแทนที่ดีในการลงทุนในหลักทรัพย์ของบริษัท การบริหารงานมีประสิทธิภาพ มีความโปร่งใส และตรวจสอบได้ ตามหลักธรรมาภิบาล
3. เพื่อให้การบริหารจัดการ และปฏิบัติงานมีการพัฒนาอย่างต่อเนื่อง โดยมุ่งคุณภาพผลิตภัณฑ์และบริการ อย่างมีประสิทธิภาพ โดยคำนึงถึงความต้องการของผู้รับบริการ
4. เพื่อให้บุคลากรขององค์กรมีความรู้ ความสามารถ ทักษะในการปฏิบัติงาน ความจงรักภักดี ต่อองค์กร ตลอดจนมีความมุ่งมั่นในการปฏิบัติงาน โดยได้รับผลตอบแทนที่เหมาะสม
5. เพื่อรักษาชื่อเสียง และให้เกิดภาพลักษณ์ที่ดี การดำเนินธุรกิจจะยึดถือความรับผิดชอบต่อสังคม โดยให้การสนับสนุนและช่วยเหลือกิจกรรมที่เป็นประโยชน์กับสังคมต่าง ๆ อาทิ การบริจาคเงินช่วยเหลือกรณีเกิดภัยพิบัติต่าง ๆ เป็นต้น

บริษัทมีเป้าหมายในการดำเนินธุรกิจในระยะเวลา 3 - 5 ปีข้างหน้า คือเพิ่มจำนวนเบี้ยประกันภัยรวบรวมให้มากขึ้น ด้วยการขยายงานทั้งทางด้านการประกันภัยทรัพย์สินส่วนบุคคล (Personal Line) และการประกันภัยเชิงอุตสาหกรรมและพาณิชย์ (Commercial Line) ตลอดจนนำเทคโนโลยีที่ทันสมัยต่าง ๆ มาพัฒนาปรับปรุงให้เข้ากับระบบการทำงานของบริษัทให้เกิดประสิทธิภาพสูงสุด

### 1.1.2 การเปลี่ยนแปลงและพัฒนาการที่สำคัญ

บริษัท บางกอกสหประกันภัย จำกัด (มหาชน) จดทะเบียนก่อตั้งบริษัทเมื่อวันที่ 5 กุมภาพันธ์ พ.ศ.2472 ในชื่อ “บริษัท อ้าวเคี้ยวลิ้นอะกงซี่ จำกัด” โดยมีวัตถุประสงค์เพื่อทำการรับประกันอัคคีภัยในประเทศ ซึ่งนับได้ว่าเป็นบริษัทแรกๆ ที่ดำเนินการด้านการรับประกันวินาศภัยในประเทศไทย

ในปี พ.ศ. 2505 บริษัทได้เปลี่ยนชื่อจากภาษาจีนเป็นภาษาไทย เพื่อสร้างภาพพจน์ของบริษัทในฐานะคนไทยบริษัทหนึ่ง โดยได้จดทะเบียนเปลี่ยนชื่อเป็น “บริษัท บางกอกสหประกันภัย จำกัด” เมื่อวันที่ 4 มิถุนายน พ.ศ.2505 และกำหนดสัญลักษณ์ของบริษัทให้สอดคล้องกับชื่อใหม่ อันได้แก่ภาพ “อนุสาวรีย์ประชาธิปไตย” ซึ่งเป็นเสมือนจุดเริ่มต้นของกรุงเทพมหานครสมัยนั้น

#### พัฒนาการการจดทะเบียนในตลาดหลักทรัพย์แห่งประเทศไทย

ในปี พ.ศ.2531 บริษัทได้เข้าจดทะเบียนในตลาดหลักทรัพย์แห่งประเทศไทย และมีการเพิ่มทุนจดทะเบียนจากเดิม 12 ล้านบาท เป็น 20 ล้านบาท

ในปี พ.ศ.2559 บริษัทได้เพิ่มทุนจดทะเบียนจาก 200 ล้านบาท เป็น 300 ล้านบาท ทุนจดทะเบียนที่ชำระแล้ว 299,997,900 บาท มูลค่าหุ้นละ 10 บาท

#### การเปลี่ยนแปลงและพัฒนาการที่สำคัญอื่น

บริษัทให้ความสำคัญกับพัฒนาการในด้านต่าง ๆ อย่างต่อเนื่อง อาทิเช่น

การพัฒนาประสิทธิภาพในการปฏิบัติงาน โดยสร้างระบบการควบคุมภายในของกระบวนการทำงานที่สำคัญ เพื่อให้ผลการปฏิบัติงานของทุกระบวนการเป็นไปตามเป้าหมาย นอกจากนี้ยังพัฒนาระบบการประเมินผลการปฏิบัติงาน โดยกำหนดตัวชี้วัดในทุกระดับการปฏิบัติงานให้สอดคล้องกับเป้าหมายหลักของบริษัท ซึ่งจะทำการปฏิบัติงานของทุกระดับเชื่อมโยงและสอดคล้องไปในทิศทางเดียวกันทั่วทั้งองค์กร

การพัฒนากระบวนการบริหารและติดตามผลการดำเนินงานอย่างต่อเนื่องผ่านระบบ War Room เพื่อควบคุมผลการดำเนินงานให้เป็นไปตามเป้าหมายและปรับเปลี่ยนแผนงานที่สำคัญ ให้สอดคล้องและรองรับกับภาวะเศรษฐกิจที่มีการเปลี่ยนแปลงอย่างรวดเร็ว

การพัฒนาปรับปรุงโปรแกรมการจ่ายค่าสินไหมทดแทนรถยนต์ ทำให้มีเครื่องมือในการตรวจสอบค่าสินไหมที่เกิดขึ้น มาจากรายการความเสียหายส่วนใดของรถ รหัสรถใดที่มีอัตราความ



เสียหายสูง เพื่อนำมาใช้เป็นสถิติในการคำนวณเบี้ยประกันภัยรถยนต์ ให้ใกล้เคียงกับต้นทุนจริง และเป็นธรรมต่อลูกค้ามากที่สุด เพื่อเป็นฐานข้อมูลนำไปแข่งขันในตลาด

ด้านเทคโนโลยีสารสนเทศ บริษัทมีการพัฒนา Website ของบริษัท <http://www.bui.co.th/> ซึ่งจะทำให้ลูกค้าสามารถเข้าถึงข้อมูลด้านประกันภัยประเภทต่าง ๆ และข้อมูลเกี่ยวกับบริษัท ได้สะดวกและรวดเร็วมากขึ้น

**1.1.3 การใช้เงินระดมทุนตามวัตถุประสงค์ที่แจ้งในแบบแสดงรายการข้อมูลการเสนอขายตราสารทุนหรือตราสารหนี้**

N/A

**1.1.4 ข้อผูกพันที่บริษัทให้ค้ำประกันไว้ในแบบแสดงรายการข้อมูลการเสนอขายหลักทรัพย์และ/หรือเงื่อนไขในการอนุญาตของสำนักงาน (ถ้ามี) และ/หรือเงื่อนไขการรับหลักทรัพย์ของตลาดหลักทรัพย์ฯ (ถ้ามี)**

N/A

## 1.2 ลักษณะการประกอบธุรกิจ

### 1.2.1 โครงสร้างรายได้

บริษัทประกอบธุรกิจหลักด้านประกันวินาศภัย คือการให้บริการด้านรับความเสี่ยงจากผู้เอาประกันภัยตามกรมธรรม์ประเภทต่าง ๆ เช่น กรมธรรม์ประกันอัคคีภัย กรมธรรม์ประกันภัยทางทะเล และขนส่ง กรมธรรม์ประกันภัยรถยนต์ และกรมธรรม์ประกันภัยเบ็ดเตล็ด ที่ผู้เอาประกันภัยสามารถเลือกซื้อได้ตามความต้องการเพื่อให้เหมาะสมกับทรัพย์สินแต่ละประเภท นอกจากนี้บริษัทยังมีอาคารสำนักงานสูง 20 ชั้น สำหรับให้เช่าเป็นที่ตั้งสำนักงานต่าง ๆ และ อาคารสำนักงานสูง 7 ชั้น ที่ส่วนหนึ่งใช้เป็นสำนักงานของบริษัท และอีกส่วนหนึ่งให้เช่า ทำให้เกิดรายได้เสริมเป็นการเพิ่มพูนรายได้ให้กับบริษัท

ในปี 2565 บริษัทมีรายได้จากการรับประกันวินาศภัยร้อยละ 94.15 และรายได้จากการให้เช่าอาคารลงทุนและอื่น ๆ ร้อยละ 5.85

หน่วย: บาท

ประเภทของรายได้	2565			2564			2563		
	จำนวนเงิน	สัดส่วน	%เพิ่ม(ลด)	จำนวนเงิน	สัดส่วน	%เพิ่ม(ลด)	จำนวนเงิน	สัดส่วน	%เพิ่ม(ลด)
รายได้จากการรับประกันภัย									
การประกันอัคคีภัย	96,359,974	5.98	9.97	87,620,938	6.77	( 1.95)	89,363,285	7.31	( 9.02)
การประกันภัยทางทะเลและขนส่ง	32,451,059	2.01	33.37	24,331,412	1.88	27.08	19,146,494	1.57	( 22.19)
การประกันภัยรถยนต์	327,168,937	20.30	9.17	299,693,400	23.17	3.71	288,981,584	23.64	15.21
การประกันภัยเบ็ดเตล็ด	1,061,293,928	65.86	33.18	796,891,785	61.60	7.47	741,533,867	60.66	8.19
รวมรายได้จากการรับประกันภัย	1,517,273,898	94.15	25.55	1,208,537,535	93.42	6.10	1,139,025,230	93.17	7.55
รายได้อื่น ๆ*	94,260,881	5.85	10.81	85,069,124	6.58	1.90	83,479,005	6.83	( 0.70)
รวมรายได้ทั้งสิ้น(เฉพาะกิจการ)	1,611,534,779	100.00	24.58	1,293,606,659	100.00	5.82	1,222,504,235	100.00	6.94

\*รายได้อื่น ๆ ประกอบด้วย รายได้ค่าเช่าค่าบริการจากการให้เช่าอาคาร และรายได้จากการลงทุนในหลักทรัพย์ เช่น ดอกเบี้ย เงินปันผล กำไรจากการขายหุ้น

ผลการดำเนินงานในการรับประกันวินาศภัยในปี 2565 บริษัทมีรายได้จากการรับประกันภัยเพิ่มขึ้นจากปี 2564 ร้อยละ 25.55 โดยรายได้ที่เพิ่มขึ้นมาจากการรับประกันภัยทางทะเลและขนส่ง การประกันภัยรถยนต์ และการประกันภัยเบ็ดเตล็ด โดยบริษัทมีกระบวนการรับประกันภัยอย่างรอบคอบ ตั้งแต่กระบวนการคัดเลือกภัยที่เหมาะสมกับความเสี่ยงที่ยอมรับได้ของบริษัท ทำให้ผลการรับประกันภัยของปี 2565 เพิ่มขึ้นจากปีก่อน

### 1.2.2 ลักษณะผลิตภัณฑ์หรือการบริการ

สำหรับธุรกิจหลักด้านประกันวินาศภัย ซึ่งให้บริการด้านรับความเสี่ยงภัยตามกรมธรรม์ประเภทต่าง ๆ เช่น กรมธรรม์ประกันอัคคีภัย กรมธรรม์ประกันภัยทางทะเลและขนส่ง กรมธรรม์ประกันภัยรถยนต์ และกรมธรรม์ประกันภัยเบ็ดเตล็ดที่ผู้เอาประกันภัยสามารถเลือกซื้อได้ตามความต้องการ เพื่อให้เหมาะสมกับทรัพย์สินแต่ละประเภท นั้น สามารถแบ่งประเภทกรมธรรม์ต่าง ๆ โดยสังเขปดังนี้

#### 1. การประกันอัคคีภัย

เป็นการประกันภัยซึ่งให้ความคุ้มครองต่อทรัพย์สินที่เอาประกันภัย ได้แก่ อาคารสิ่งปลูกสร้าง สต็อกสินค้า และเฟอร์นิเจอร์ ต่อความเสียหายที่เกิดขึ้นจากภัยพื้นฐาน ได้แก่ ไฟไหม้ หรือฟ้าผ่า หรือแรงระเบิดของแก๊ส ที่ใช้สำหรับทำแสงสว่างหรือประโยชน์เพื่อการอยู่อาศัยเท่านั้น แต่ไม่รวมถึงความเสียหายจากการระเบิดของแก๊สจากแผ่นดินไหว หรือความเสียหายเนื่องจากภัยเพิ่มเติมที่ได้ระบุไว้ชัดเจนในกรมธรรม์ประกันภัย

นอกเหนือจากภัยพื้นฐานที่ได้รับความคุ้มครองภายใต้กรมธรรม์ประกันอัคคีภัยแล้ว ผู้เอาประกันภัยสามารถเลือกซื้อภัยเพิ่มเติมอื่น ๆ ได้ตามความเสี่ยงภัยที่มีอยู่ ได้แก่ ภัยจากลมพายุ

ภัยจากลูกเห็บ ภัยจากการระเบิด ภัยจากอากาศยาน ภัยจากขบวนการพาหนะ ภัยจากควัน ภัยแผ่นดินไหว ภัยน้ำท่วม ภัยเนื่องจากน้ำ ภัยจากการนัดหยุดงาน การจลาจล หรือการกระทำอันมีเจตนาร้าย และภัยต่อ เครื่องไฟฟ้า โดยชำระเบี้ยประกันภัยเพิ่มในส่วนนี้

โดยบริษัทมีรูปแบบของกรมธรรม์ประกันอัคคีภัยไว้บริการ ดังนี้

1.1. กรมธรรม์อัคคีภัย (Fire Insurance Policy): เป็นการประกันภัยที่คุ้มครองความเสียหายที่เกิดขึ้นอันเนื่องมาจากไฟไหม้ หรือ ภัยเพิ่มเติมอื่น ๆ ต่อทรัพย์สินที่เอาประกันภัยไว้ ซึ่งการประกันอัคคีภัยนี้สามารถใช้ได้กับทรัพย์สินที่มีการใช้งานในทุก ๆ ลักษณะ ไม่ว่าจะเป็นอาคารสำนักงาน โรงแรม ร้านค้า ฯลฯ ยกเว้นแต่เพียงกรณีที่เป็นที่อยู่อาศัย ซึ่งจะมีกรมธรรม์ประกันอัคคีภัยสำหรับที่อยู่อาศัยแยกออกไปต่างหาก

1.2. กรมธรรม์อัคคีภัยสำหรับที่อยู่อาศัย: เป็นรูปแบบกรมธรรม์ประกันภัยแยกออกมาจากกรมธรรม์ประกันอัคคีภัย ทั้งนี้มีวัตถุประสงค์เพื่อให้มีกรมธรรม์ที่สอดคล้องกับสภาพความเสี่ยงภัยของที่อยู่อาศัย ซึ่งมีความเสี่ยงภัยต่างจากลักษณะภัยอื่น ๆ เช่น โรงงานอุตสาหกรรม โรงแรม สำนักงาน เป็นต้น นอกจากนี้บริษัทยังมีกรมธรรม์ประกันอัคคีภัยสำหรับที่อยู่อาศัยที่ให้ความคุ้มครองแบบระยะยาว 2 ปี หรือ 3 ปี ซึ่งผู้อำประกันจะได้รับส่วนลดเบี้ยประกันภัยสำหรับการทำประกันภัยระยะยาว

1.3. กรมธรรม์อัคคีภัยแบบกระแสน้ำ: เป็นกรมธรรม์ประกันอัคคีภัยของสินค้าคงคลังที่ผู้อำประกันภัยจะต้องแจ้งปริมาณสินค้าเป็นรายเดือนหรือรายไตรมาสให้ผู้รับประกันภัยทราบ ผู้อำประกันภัยจะต้องชำระเบี้ยประกันภัยจำนวนหนึ่งให้แก่ผู้รับประกันภัยไว้ล่วงหน้า และจะมีการปรับจำนวนเบี้ยประกันภัยที่แท้จริงในตอนสิ้นปี โดยคำนวณจากปริมาณสินค้าที่เก็บไว้จริง

## 2. การประกันภัยทางทะเลและการขนส่ง

เป็นการประกันภัยที่มุ่งให้ความคุ้มครองต่อความสูญเสียหรือเสียหายซึ่งเกิดขึ้นกับทรัพย์สินที่เอาประกันภัยได้รับความเสียหาย ในระหว่างการเดินทางหรือการขนส่งทั้งทางทะเล ทางอากาศ และทางบก หรือแม้แต่ความรับผิดชอบของเจ้าของยานพาหนะที่มีต่อทรัพย์สินรับขน โดยบริษัทมีรูปแบบของกรมธรรม์ประกันภัยทางทะเลและการขนส่งไว้บริการ ดังนี้

2.1. กรมธรรม์ประกันภัยสินค้าที่ขนส่งระหว่างประเทศ (Marine Cargo Insurance Policy): เป็นกรมธรรม์ประกันภัยที่ให้ความคุ้มครองความสูญเสียหรือเสียหายต่อทรัพย์สินหรือสินค้าที่เอาประกันภัยในระหว่างการขนส่งทางทะเล ทางบก หรือทางอากาศ ตามเงื่อนไขและข้อตกลงที่ระบุไว้ตามข้อกำหนดการประกันภัยสินค้าแบบ Institute Cargo Clause (A), (B), (C) ตามที่ตกลงกันไว้ระหว่างผู้อำประกันภัยและผู้รับประกันภัย

2.2. กรมธรรม์ประกันภัยสินค้าที่ขนส่งภายในประเทศ (Inland Cargo Insurance Policy): เป็นกรมธรรม์ประกันภัยที่คุ้มครองสินค้าหรือทรัพย์สินในระหว่างการขนส่งจากสถานที่หนึ่งไปยังอีก

สถานที่หนึ่ง โดยยานพาหนะที่ใช้ในการขนส่ง อาทิเช่น รถบรรทุก รถเทรลเลอร์ รถไฟ เรือลลอม เรือโป๊ะ และเครื่องบินพาณิชย์ ซึ่งสามารถเลือกซื้อกรมธรรม์แบบรายเที่ยวหรือรายปีก็ได้ มีความคุ้มครองให้เลือก 2 แบบ ดังนี้

2.2.1. คุ้มครองแบบระบุภัย (Named Peril) คือ คุ้มครองภัยตามที่ระบุไว้ อาทิเช่น ไฟไหม้ ฟ้าผ่า รถพลิกคว่ำหรือชน เรือเกยตื้น เครื่องบินตก รถไฟตกราง ฯลฯ

2.2.2. คุ้มครองแบบความเสี่ยงภัยทุกชนิด (All Risks) คือ คุ้มครองภัยทุกชนิดที่ไม่ได้ตกอยู่ภายใต้ข้อยกเว้น

2.3. กรมธรรม์ประกันภัยความรับผิดของผู้ขนส่ง (Carrier's Liability Insurance Policy): เป็นกรมธรรม์ประกันภัยที่คุ้มครองความสูญหายหรือเสียหายของสินค้าที่ผู้เอาประกันภัยรับจ้างขนส่ง ซึ่งผู้เอาประกันต้องรับผิดชอบตามกฎหมาย พรบ.ขนส่ง หรือตามสัญญาว่าจ้างที่ได้การตกลงกันไว้ เริ่มตั้งแต่ยกสินค้าขึ้นยานพาหนะ จนกระทั่งยกลง ณ จุดหมายปลายทางที่ได้มีการตกลงกันไว้ในสัญญาว่าจ้าง ซึ่งสามารถเลือกซื้อกรมธรรม์ได้ 2 แบบ คือ แบบรายเที่ยว หรือ แบบ รายปี (1 ปี)

2.4. กรมธรรม์ประกันภัยตัวเรือและเครื่องจักร (Marine Hull & Machinery Insurance Policy) : เป็นกรมธรรม์ประกันภัยที่ให้ความคุ้มครองตัวเรือและเครื่องจักรที่ติดตั้งอยู่ในเรือที่เอาประกันภัยที่ได้รับความสะดวกเสียหาย อาทิ เรือชนกัน เรือขับชนหิน ไฟไหม้เรือ ฟ้าผ่าเรือ เรือจม รวมทั้งการก่อกวนเรือ หรือค่าใช้จ่ายในการก่อกวนเรือ หรือค่าใช้จ่ายในการบรรเทาภัย ทั้งนี้ขึ้นอยู่กับข้อตกลงในการประกันภัยตามเงื่อนไขความคุ้มครองและข้อยกเว้นที่ระบุในกรมธรรม์ประกันภัย ไม่ว่าจะขึ้นส่วนใดของตัวเรือ ไม่ว่าจะตัวเรือจะทำด้วยเหล็ก หรือวัสดุใด ๆ โดยแบ่งเป็น

2.4.1. ตัวเรือ (Hull) คือส่วนที่เป็น โครงสร้างของเรือทำด้วยไม้ เหล็ก หรือวัสดุอื่น ๆ รวมถึงอุปกรณ์ต่าง ๆ เช่น รอกยกของ อุปกรณ์ พัดลม สัมภาระ เรือบนเรือใหญ่ บันจูน พวงมาลัย และอื่น ๆ

2.4.2. เครื่องจักร (Machinery) คือส่วนที่ให้พลังงานในการเดินเรือและให้แสงสว่าง ความร้อน ความเย็น เช่น หม้อน้ำ เครื่องจักรใหญ่ เครื่องทำความเย็น เครื่องกำเนิดไฟฟ้า และเครื่องจักรอื่น ๆ ที่เกี่ยวข้อง

### 3. การประกันภัยรถยนต์

เป็นการประกันภัยที่ให้ความคุ้มครองความสูญหายหรือเสียหายที่เกิดจากอุบัติเหตุรถยนต์ โดยทั่วไปจะให้ความคุ้มครองความเสียหายต่อตัวรถ ผู้โดยสาร ชีวิต ร่างกาย และทรัพย์สินของบุคคลภายนอก โดยบริษัทมีรูปแบบของกรมธรรม์ประกันภัย ดังนี้

3.1. การประกันภัยรถยนต์ภาคบังคับ (Compulsory Motor Insurance) เป็นการประกันภัยที่พระราชบัญญัติคุ้มครองผู้ประสบภัยจากรถ พ.ศ. 2535 กำหนดให้เจ้าของรถหรือผู้ขับรถทุกคันต้องทำประกันภัยประเภทนี้ และเก็บรักษาหลักฐานแสดงการมีประกันความเสียหายสำหรับผู้ประสบภัยจากรถ

ไว้ให้พร้อมที่จะแสดงต่อพนักงานเจ้าหน้าที่ได้ตลอดเวลาที่ใช้รถ เว้นแต่กรณีรถคันดังกล่าวได้จดทะเบียนหรือชำระภาษีประจำปีแล้ว

3.2. การประกันภัยรถยนต์ภาคสมัครใจ (Voluntary Motor Insurance) เป็นการประกันภัยซึ่งเจ้าของรถมีความประสงค์จะมอบหมายความเสี่ยงภัยจากอุบัติเหตุจากการใช้รถให้กับผู้รับประกันภัยเป็นผู้รับเสี่ยงภัยไว้แทน โดยแบ่งออกเป็น 5 ประเภท ดังนี้

3.2.1. กรมธรรม์ประเภท 1: เป็นกรมธรรม์ประกันภัยที่ให้ความคุ้มครองมากที่สุด คือ ความรับผิดต่อความเสียหายต่อชีวิต ร่างกาย หรืออนามัย และทรัพย์สินของบุคคลภายนอก รับผิดต่อความสูญหายและไฟไหม้ รวมถึงความเสียหายต่อตัวรถยนต์ของตัวรถยนต์คันเอาประกันภัย

3.2.2. กรมธรรม์ประเภท 2: ให้ความคุ้มครองเหมือนประเภท 1 ยกเว้นความรับผิดต่อความเสียหายต่อตัวรถยนต์คันเอาประกันภัย

3.2.3. กรมธรรม์ประเภท 3: ให้ความคุ้มครองเฉพาะบุคคลภายนอก ต่อความเสียหายต่อชีวิต ร่างกาย หรืออนามัย และทรัพย์สินของบุคคลภายนอก

3.2.4. กรมธรรม์ประเภท 4: ให้ความคุ้มครองทรัพย์สินของบุคคลภายนอก 100,000 บาท /อุบัติเหตุแต่ละครั้ง

3.2.5. กรมธรรม์ประเภท 5: แบบความคุ้มครองเฉพาะภัย แบ่งเป็น 2 แบบ ดังนี้  
แบบที่1 (2+)  
ให้ความคุ้มครองความรับผิดต่อความเสียหายต่อชีวิต ร่างกาย หรืออนามัยและทรัพย์สินของบุคคลภายนอก ความรับผิดต่อตัวรถยนต์คันเอาประกันภัย กรณีความสูญหายและไฟไหม้ และกรณีความเสียหายที่ชนกับยานพาหนะทางบก

แบบที่2 (3+) หรือ Package Super 3  
ให้ความคุ้มครองความรับผิดต่อความเสียหายต่อชีวิต ร่างกาย หรืออนามัยและทรัพย์สินของบุคคลภายนอก และความรับผิดต่อความเสียหายต่อตัวรถยนต์คันเอาประกันภัยกรณีชนกับยานพาหนะทางบก

นอกจากนี้กรมธรรม์ทั้ง 5 ประเภท ผู้เอาประกันภัยยังสามารถขยายความคุ้มครองเพิ่มเติมได้อีก ดังนี้ คือ ประกันภัยอุบัติเหตุส่วนบุคคล ประกันภัยค่ารักษาพยาบาล และ ประกันตัวผู้ขับขี่ในคดีอาญา

#### 4. การประกันภัยเบ็ดเตล็ด

การประกันเบ็ดเตล็ดเป็นประเภทหนึ่งของการประกันวินาศภัย โดยให้ความคุ้มครองต่อความสูญเสียดังกล่าวหรือความเสียหายอันเนื่องมาจากภัยที่ได้รับการคุ้มครองตามเงื่อนไขและข้อยกเว้นของแต่ละประเภทกรมธรรม์ ที่อยู่นอกเหนือจากการคุ้มครองของกรมธรรม์ประกันอัคคีภัย กรมธรรม์ประกันภัยทางทะเลและการขนส่ง กรมธรรม์ประกันรถยนต์

การประกันภัยเบ็ดเตล็ดให้ความคุ้มครองความเสียหายเกี่ยวกับบุคคล ทรัพย์สิน ความรับผิดชอบตามกฎหมาย และวิศวกรรม โดยบริษัทมีกรมธรรม์ที่สามารถรองรับผู้เอาประกันภัย ดังนี้

4.1. กรมธรรม์ประกันความเสี่ยงภัยทรัพย์สิน (Property All Risks Insurance Policy) มาตรฐานกรมธรรม์ประกันความเสี่ยงภัยทรัพย์สิน คุ้มครองถึงความสูญเสียชีวิตหรือความเสียหายของทรัพย์สินที่เอาประกันภัย อันเนื่องมาจากอุบัติเหตุหรือเหตุการณ์ที่มีได้คาดหมายใด ๆ ที่มิได้ระบุไว้ในข้อยกเว้นของกรมธรรม์ อันได้แก่ไฟไหม้ ฟ้าผ่า ภัยระเบิด ภัยลมพายุ ภัยแผ่นดินไหว ภัยน้ำท่วม ภัยเนื่องจากน้ำ ภัยจากอากาศยาน ภัยจากควัน ภัยจากขูดข่วนพาหนะ ภัยการนัดหยุดงาน การจลาจล หรือการกระทำอันมีเจตนาร้าย (ยกเว้นการกระทำเพื่อผลทางการเมือง ศาสนา หรือลัทธินิยม) ภัยจากการถูกลักทรัพย์ที่ปรากฏร่องรอยชัดเจน และภัยอื่น ๆ ที่มิได้ระบุยกเว้นกรมธรรม์

4.2. กรมธรรม์ประกันภัยสุขภาพ (Health Insurance Policy) เป็นกรมธรรม์ที่ให้ความคุ้มครองสำหรับค่าใช้จ่ายในการรักษาพยาบาล เนื่องจากบาดเจ็บจากการเจ็บป่วยจากโรคภัย

4.3. กรมธรรม์ประกันภัยอุบัติเหตุส่วนบุคคล (Personal Accident Insurance Policy) เป็นกรมธรรม์ที่ให้ความคุ้มครองการเสียชีวิต การสูญเสียชีวิต และทุพพลภาพอันเนื่องมาจากอุบัติเหตุที่เกิดขึ้นตลอด 24 ชั่วโมง การประกันภัยดังกล่าวแบ่งออกเป็นประเภทดังนี้

4.3.1. ประกันภัยแบบรายบุคคล: สำหรับบุคคลทั่วไปโดยให้ความคุ้มครองดังกล่าวมาข้างต้นสามารถขยายความคุ้มครองถึงค่ารักษาพยาบาล และการขັบซี่หรือโดยสารรถจักรยานยนต์ เป็นต้น

4.3.2. ประกันภัยแบบกลุ่ม: สำหรับพนักงานของบริษัท ห้างร้าน โรงงาน โดยให้ความคุ้มครองเช่นเดียวกับแบบรายบุคคล

4.3.3. ประกันภัยนักเรียน: สำหรับนักเรียน นิสิต นักศึกษา โดยให้ความคุ้มครองอุบัติเหตุตลอด 24 ชั่วโมง หรือในระหว่างเดินทาง ทั้งไปและกลับจากโรงเรียนและในช่วงที่ประกอบกิจกรรมโรงเรียน

4.3.4. ประกันภัยอุบัติเหตุการเดินทาง: เป็นการประกันภัยอุบัติเหตุแบบระยะสั้นไม่ว่าจะเป็นการเดินทางไกลในประเทศหรือนอกประเทศก็สามารถทำประกันภัยได้

4.4. กรมธรรม์ประกันภัยความรับผิดชอบต่อบุคคลภายนอก (Public Liability Insurance Policy) เป็นกรมธรรม์ที่ให้ความคุ้มครองความรับผิดชอบต่อสาธารณชนในกรณีการเสียชีวิต ความบาดเจ็บต่อร่างกาย และความเสียหายต่อทรัพย์สิน ซึ่งเกิดจากอุบัติเหตุจากความบกพร่องของสถานที่ประกอบการ หรือเกิดจากความประมาทเลินเล่อของผู้เอาประกันภัย หรือลูกจ้างของผู้เอาประกันภัยซึ่งเกี่ยวข้องกับการดำเนินงานของผู้เอาประกันภัย

4.5. กรมธรรม์ประกันภัยกระจก (Plate Glass Insurance Policy) เป็นกรมธรรม์ที่ให้ความคุ้มครองต่อแผ่นกระจกที่ติดตั้งอยู่กับอาคาร ร้านค้า ซึ่งได้รับความเสียหายจากอุบัติเหตุ โดยบุคคลภายนอกเป็นผู้กระทำ

4.6. กรมธรรม์ประกันภัยผู้เล่นกอล์ฟ (Golfer's Indemnity Insurance Policy) เป็นกรมธรรม์ที่ให้ความคุ้มครองความรับผิดต่อบุคคลภายนอก ความบาดเจ็บทางร่างกายของผู้เอาประกันภัย ความสูญหายหรือเสียหายต่ออุปกรณ์การเล่นกอล์ฟ และให้รางวัลพิเศษสำหรับ "โฮล อิน วัน"

4.7. กรมธรรม์ประกันภัยโจรกรรม (Burglary Insurance Policy) เป็นกรมธรรม์ที่ให้ความคุ้มครองความสูญเสียบ้างหรือเสียหายต่อทรัพย์สินที่เอาประกันภัยได้แก่ เครื่องใช้สำนักงาน เครื่องใช้ภายในบ้าน ฯลฯ อันเนื่องมาจากถูกลักทรัพย์โดยปรากฏร่องรอยชัดเจน การถูกชิงทรัพย์ การถูกปล้นทรัพย์ หรือความพยายามกระทำการดังกล่าว ซึ่งเจ้าของทรัพย์สินผู้เอาประกันภัย หุ่นส่วนกิจการหรือลูกจ้างของผู้เอาประกันภัยไม่มีส่วนร่วมหรือรู้เห็น

4.8. กรมธรรม์ประกันภัยเงิน (Money Insurance Policy) เป็นกรมธรรม์ที่ให้ความคุ้มครองความสูญเสียบ้างหรือเสียหายของเงินสด เงินเหรียญ และธนบัตร อันเกิดจากการชิงทรัพย์ หรือปล้นทรัพย์ หรือพยายามกระทำการดังกล่าว ไม่ว่าเงินนั้นจะเก็บอยู่ภายในสำนักงาน หรือในตู้รับภัย หรืออยู่ระหว่างการขนส่ง

4.9. กรมธรรม์ประกันภัยความซื่อสัตย์ (Fidelity Guarantee Insurance Policy) เป็นกรมธรรม์ที่ให้ความคุ้มครองการยักยอกทรัพย์ของลูกจ้างโดยฉ้อฉล หรือแยกจ่ายผิด โดยฉ้อฉลต่อเงินหรือเอกสารเรียกเก็บเงินใด ซึ่งเป็นของผู้เอาประกันภัย หรือซึ่งผู้เอาประกันภัยต้องรับผิดชอบตามกฎหมาย

4.10. การประกันภัยวิศวกรรม เป็นกรมธรรม์ที่ให้ความคุ้มครองดังต่อไปนี้

4.10.1. การประกันภัยงานตามสัญญา (Contract Works Insurance): คุ้มครองความสูญเสียบ้างหรือเสียหายต่อทรัพย์สินที่เอาประกันภัยที่เกิดขึ้นโดยอุบัติเหตุภายในสถานที่ก่อสร้าง หรืองานติดตั้งตามสัญญาการประกันภัยนี้ได้ขยายความคุ้มครองถึงความรับผิดตามกฎหมายของผู้รับเหมาหลัก ผู้รับเหมาย่อยหรือเจ้าของโครงการต่อบุคคลภายนอก อันเนื่องมาจากอุบัติเหตุจากงานก่อสร้างหรืองานติดตั้ง

ก) สำหรับงานทางด้านวิศวกรรมโยธา และการก่อสร้างรวมทั้งวัสดุที่ใช้ในการก่อสร้างและเครื่องจักรกลที่ใช้ในการก่อสร้างซึ่งได้รับความเสียหาย อันเนื่องมาจากอัคคีภัย ไฟฟ้า แผ่นดินยุบ การระเบิด แผ่นดินไหว การโจรกรรม รวมถึงอุบัติเหตุอื่น ๆ ในระหว่างการก่อสร้าง

ข) สำหรับเครื่องจักรที่จะทำการติดตั้ง โดยให้ความคุ้มครองเหมือนกับข้อ ก. รวมถึงความชำรุด ความเสียหายซึ่งเกิดจากการขัดข้องในตัวของมันเอง หรือเป็นผลมาจากการ

ทดสอบ หรือทดลองเครื่อง เมื่อทำการติดตั้งเรียบร้อยแล้ว โดยกรมธรรม์จะให้ความคุ้มครองเฉพาะเครื่องจักรใหม่ในระยะเวลาทดสอบไม่เกิน 4 สัปดาห์

ค) สำหรับความรับผิดชอบตามกฎหมายต่อบุคคลภายนอกอันเนื่องมาจากความผิดพลาดในการดำเนินงานของผู้เอาประกันภัย หรือลูกจ้างของผู้เอาประกันภัย ซึ่งเป็นเหตุให้บุคคลภายนอกได้รับความบาดเจ็บ หรือทรัพย์สินของบุคคลภายนอกได้รับความเสียหาย

4.10.2. การประกันภัยเครื่องจักร (Machinery Insurance) : ให้ความคุ้มครองต่อเครื่องจักรซึ่งได้ติดตั้งหลังจากการทดลองเครื่อง โดยสมบูรณ์แล้ว บริษัทจะชดใช้ค่าสินไหมทดแทนในกรณีที่เครื่องจักรนั้นวินาศหรือบุบสลายในทันทีทันใด โดยไม่อาจคาดหมายล่วงหน้าได้ถึงขนาดจำเป็นจะต้องซ่อมแซม หรือเปลี่ยนแปลงใหม่เนื่องมาจากเหตุใด ๆ เช่น ความชำรุดบกพร่องในการหล่อ การใช้วัสดุที่มีคุณภาพไม่สมบูรณ์ ความผิดพลาดในการออกแบบ ความบกพร่องมาจากโรงงานหรือจากการติดตั้ง การไร้ฝีมือ ความสะเพร่า การกลั่นแกล้ง การขาดน้ำในหม้อน้ำ การระเบิดในทางฟิสิกส์ การลัดวงจร พายุ และเหตุอื่น ๆ

4.10.3. การประกันภัยหม้อน้ำ (Boiler Insurance): คุ้มครองความสูญเสียชีวิตหรือเสียหายต่อหม้อน้ำ หรือถังอัดความดัน โดยอุบัติเหตุ (นอกเหนือจากอัคคีภัย) รวมถึงความรับผิดชอบตามกฎหมายต่อบุคคลภายนอก อันเกิดจากการระเบิดหรือยุบแฟบ

4.10.4. การประกันภัยคุ้มครองเครื่องมือก่อสร้าง (Contractors' Equipment Insurance): คุ้มครองความสูญเสียชีวิตหรือเสียหายของเครื่องมือ เครื่องจักรที่ใช้ในการก่อสร้าง อันเกิดจากอัคคีภัย ไฟฟ้า ภัยลมพายุ การระเบิดการชนกัน พลิกคว่ำตรางของยานพาหนะในขณะที่ทรัพย์สินที่เอาประกันภัยกำลังถูกบรรทุกไป

4.10.5. การประกันภัยเครื่องอุปกรณ์อิเล็กทรอนิกส์ (Electronic Equipment Insurance): คุ้มครองความสูญเสียชีวิตหรือเสียหายอันเกิดจากสาเหตุ ซึ่งมีได้ระบุไว้ใน ข้อยกเว้นของกรมธรรม์อันได้แก่ อัคคีภัย ไฟฟ้า น้ำท่วม ความชื้น ภัยเปียกน้ำ ความเสียหายจากการดับเพลิง

### 1.2.3 การตลาดและการแข่งขัน

#### 1) กลยุทธ์การแข่งขันในภาพรวม

บริษัทมุ่งเน้นการพัฒนาคุณภาพและประสิทธิภาพของงานและผลิตภัณฑ์ เพื่อให้ลูกค้าเกิดความพึงพอใจโดยกำหนดกลยุทธ์เพื่อรองรับการขยายงานและสนับสนุนนโยบายการบริหารงานดังนี้

1. สร้างความจงรักภักดีต่อบริษัท เพื่อรักษารฐานลูกค้า และยอดขายของตัวแทนปัจจุบัน
2. เพิ่มยอดขายจากตัวแทนปัจจุบัน โดยนำเสนอผลิตภัณฑ์ใหม่ที่ตอบโจทย์ความต้องการของตลาด
3. สร้างตัวแทนและนายหน้ารายใหม่ เพื่อขยายงาน และสร้างการเติบโต พัฒนาศักยภาพของตัวแทนและนายหน้า เพื่อให้สามารถเจรจาและปิดการขาย



4. สร้างผลิตภัณฑ์ใหม่ให้ตอบโจทย์ความต้องการของลูกค้า เพื่อสร้างยอดขายใหม่
5. ขยายช่องทางการขายและการให้บริการลูกค้า รวมถึงการสื่อสาร/ประชาสัมพันธ์ทางการตลาดออนไลน์เพื่อเจาะกลุ่ม และเพิ่มสัดส่วนลูกค้าตรงให้มากขึ้น
6. ลดต้นทุนสินค้าใหม่ทดแทน เพื่อสร้างความสามารถในการแข่งขันทางการตลาด

**2) กลุ่มลูกค้าเป้าหมายของบริษัท** สามารถแบ่งออกได้เป็น 2 กลุ่มคือ

ลูกค้าองค์กร ได้แก่ โรงงานอุตสาหกรรม บริษัทห้างร้าน และผู้ประกอบการธุรกิจในสาขาต่าง ๆ

ลูกค้ารายย่อย ได้แก่ ผู้เอาประกันภัยที่เป็นบุคคลธรรมดาทั่วไป

**3) สถานะการแข่งขันของอุตสาหกรรม**

เศรษฐกิจไทยในปี 2565 ได้เริ่มฟื้นตัวจากสถานการณ์โรคโควิด-19 ได้คลี่คลายไป จึงส่งผลให้มีการปรับตัวเพิ่มขึ้นของภาคการท่องเที่ยว การขยายตัวของการลงทุนทั้งในส่วนของภาครัฐและภาคเอกชน มูลค่าการส่งออกและนำเข้าสินค้า และการขยายตัวอย่างต่อเนื่องของการอุปโภคบริโภคภายในประเทศ ตลอดจนปัญหาชิ้นส่วนในการผลิตรถยนต์ที่ขาดตลาดได้คลี่คลายลง จึงส่งผลให้การประกันภัยทุกประเภทเติบโตเพิ่มขึ้น

ภาพรวมธุรกิจประกันวินาศภัยปี 2565 ตามข้อมูลของสำนักงานอัตรเบี้ยประกันวินาศภัย เบี้ยประกันภัยรับตรงโดยรวมของธุรกิจประกันวินาศภัยในปี 2565 เติบโตเพิ่มขึ้นร้อยละ 3.6 เมื่อเทียบกับปี 2564 เนื่องจากการเริ่มฟื้นตัวของเศรษฐกิจหลังจากถดถอยจากปีก่อน ไม่ว่าจะเป็นในส่วนของสถานการณ์โรคโควิด-19 ที่ได้คลี่คลายไป มูลค่าการส่งออกและนำเข้าสินค้ามีแนวโน้มที่สูงมากขึ้น ในส่วนการประกันภัยรถยนต์ปัญหาชิ้นส่วนในการผลิตรถยนต์ที่ขาดตลาดได้คลี่คลายลงไป จึงส่งผลให้การประกันภัยทุกประเภทเติบโตเพิ่มขึ้น โดยการประกันภัยรถยนต์เติบโตเพิ่มขึ้นร้อยละ 4.3 การประกันภัยทางทะเลและขนส่งเติบโตเพิ่มขึ้นร้อยละ 10.5 การประกันภัยความเสียหายทุกชนิดและทรัพย์สินเติบโตเพิ่มขึ้นร้อยละ 9.2 การประกันภัยอุบัติเหตุเติบโตเพิ่มขึ้นร้อยละ 7.7 การประกันภัยสุขภาพเติบโตเพิ่มขึ้นร้อยละ 3.6 และการประกันอสังหาริมทรัพย์เติบโตเพิ่มขึ้นร้อยละ 0.9

แนวโน้มธุรกิจประกันภัยไทยในปี 2566 สมาคมประกันวินาศภัยไทยคาดการณ์ว่าจะมีเบี้ยประกันภัยรับรวม 282,200 – 287,900 ล้านบาท เติบโตประมาณร้อยละ 4.5 -5.5 ซึ่งเติบโตมากกว่าประมาณการตัวเลขเศรษฐกิจไทยที่คาดว่าจะเติบโตราวร้อยละ 3.8 จากการที่เศรษฐกิจเริ่มฟื้นตัว จากสถานการณ์การระบาดของโรคโควิด-19 เริ่มคลี่คลาย และยอดจำหน่ายรถยนต์ที่เพิ่มมากขึ้น จึงทำให้ส่งผลต่อแนวโน้มทางการตลาดของธุรกิจประกันวินาศภัย ดังนี้

- ประเภทการรับประกันภัยในตลาดส่วนใหญ่ของปี 2566 ยังคงคาดการณ์เป็นการรับประกันภัยรถยนต์ โดยในปี 2565 การรับประกันภัยรถยนต์มีสัดส่วน ร้อยละ 56.22 ตามด้วยการรับประกันภัยเบ็ดเตล็ดร้อยละ 37.49

- จากสถานการณ์ของโรคระบาดโควิด 19 ทำให้คนจำนวนมากได้ให้ความสำคัญกับการทำประกันสุขภาพเพื่อบริหารความเสี่ยงจากโรคร้ายไข้เจ็บต่างๆ ตลอดจนการเข้าสู่สังคมผู้สูงอายุจึงเป็นโอกาสในการเติบโตของตลาดการประกันสุขภาพ

- คนไทยมีการใช้แอปพลิเคชันในมือถือมากขึ้นในการค้นหาข้อมูล สังคมออนไลน์ และการซื้อของ ซึ่งจะส่งผลให้การขายประกันภัยช่องทางออนไลน์เติบโตเพิ่มขึ้นอย่างมีนัยสำคัญ โดยเฉพาะการรับประกันภัยรถยนต์และการรับประกันสุขภาพมีแนวโน้มที่จะเติบโตจากช่องทางนี้ได้เป็นอย่างมาก

- บริษัทประกันภัยวินาศภัยมีแนวโน้มที่จะคำนึงถึงอัตราการทำกำไรมากขึ้นและมีแนวโน้มที่จะขึ้นเบี้ยประกันภัยตามสัดส่วนของค่าสินไหมทดแทนต่อค่าเบี้ยประกันภัยที่สูงขึ้น โดยเฉพาะการรับประกันภัยรถยนต์

- บริษัทประกันวินาศภัยมีแนวโน้มการควบรวมกิจการมากขึ้น ทั้งนี้เพื่อเป็นการเสริมสร้างความแข็งแกร่งด้านการเงิน และเพิ่มส่วนแบ่งการตลาด ตลอดจนเป็นการเตรียมความพร้อมสำหรับความเสี่ยงใหม่ที่ส่งผลกระทบต่อการทำงานของบริษัทประกันวินาศภัย เช่น มาตรฐานการรายงานทางการเงินฉบับที่ 17 (IFRS 17) เป็นต้น

ในปี 2565 บริษัทได้จำหน่ายกรมธรรม์ทั้งสิ้น 102,932 กรมธรรม์ ลดลงจากปี 2564 คิดเป็นร้อยละ 17.73 โดยมีมูลค่าเบี้ยประกันภัยรับตรงและการรับประกันภัยต่อเท่ากับ 1,517.27 ล้านบาท ซึ่งเพิ่มขึ้นจากปี 2564 คิดเป็นร้อยละ 25.55 และบริษัทมีส่วนแบ่งตลาดสำหรับเบี้ยประกันภัยรับตรงอยู่ที่ร้อยละ 0.51 โดยมีรายละเอียด ดังนี้

ประเภทการประกัน	2565		2564	
	ส่วนแบ่งตลาด	ลำดับที่	ส่วนแบ่งตลาด	ลำดับที่
ประกันภัยทรัพย์สิน - อคคีภัย	0.86%	18 / 43	0.83 %	18 / 47
- IARs	1.02%	17 / 43	1.04 %	16 / 47
ภัยทางทะเลและขนส่ง - ประกันภัยสินค้า	0.42%	24 / 39	0.37 %	26 / 47
ภัยรถยนต์ - โดยข้อบังคับของกฎหมาย	0.26%	34 / 41	0.37 %	29 / 45
- โดยความสมัครใจ	0.17%	32 / 40	0.18 %	33 / 44
ภัยเบ็ดเตล็ด - ความรับผิดชอบต่อบุคคลภายนอก	0.28%	25 / 38	0.24 %	25 / 41
- วิศวกรรม	1.86%	12 / 38	1.10 %	17 / 41
- อุบัติเหตุส่วนบุคคล	0.39%	22 / 47	0.26 %	25 / 54
- การเดินทาง	0.00%	37 / 38	0.00 %	37 / 54
- สุขภาพ	3.03%	11 / 38	2.56 %	13 / 41
- อื่น	N/A	N/A	0.17 %	40 / 54
รวม	0.51%	31 / 51	0.45 %	32 / 54

#### 1.2.4 การจัดหาผลิตภัณฑ์และบริการ

เนื่องจากบริษัทดำเนินการมากกว่า 93 ปี ฐานลูกค้าเดิมของบริษัทมาจากตัวแทน นายหน้า สถาบันการเงิน และการขายตรง ต่อมาสถานะการแข่งขันของตลาดประกันภัยมีมากขึ้น ประชาชนมีความรู้เกี่ยวกับการประกันภัย และเห็นความสำคัญของการทำประกันภัยมากขึ้น นอกจากนี้ผู้ประกอบการ และเจ้าของธุรกิจไม่ว่าจะเป็นขนาดเล็ก หรือขนาดใหญ่ ต่างก็ต้องการการประกันภัยแบบที่เหมาะสมและมีประสิทธิภาพมากที่สุด นายหน้าจึงมีบทบาทสำคัญอย่างมากในการเสนอแบบต่าง ๆ ของการประกันภัยที่สอดคล้องและเหมาะสมกับธุรกิจของลูกค้านั้น ๆ

บริษัทเล็งเห็นถึงการเปลี่ยนแปลงแหล่งของฐานธุรกิจ จึงได้ขยายงานโดยการรับงานผ่าน นายหน้า และสถาบันการเงินมากขึ้น นอกเหนือไปจากดำเนินการติดต่อกับลูกค้าโดยตรง ส่วนตัวแทนย่อย ก็ยังคงเป็นแหล่งงานที่มั่นคงของบริษัทเช่นเดิม กล่าวโดยสรุปได้ว่า แหล่งงานของบริษัทสามารถแบ่งเป็นกลุ่มได้คือ

1. ประกันภัยเชิงอุตสาหกรรมและพาณิชย์ (Commercial Line) แหล่งงานมาจากนายหน้า สถาบันการเงิน
2. ประกันภัยทรัพย์สินส่วนบุคคล (Personal Line) มาจากตัวแทน และการขายตรง

ผลิตภัณฑ์ของบริษัทเป็นกรรมกรรมประกันภัยประเภทต่าง ๆ ที่ได้รับความเห็นชอบจาก สำนักงานคณะกรรมการกำกับและส่งเสริมการประกอบธุรกิจประกันภัย ทั้งกรรมกรรมแบบมาตรฐาน และกรรมกรรมที่ถูกออกแบบให้เหมาะสมกับลูกค้าแต่ละราย โดยบริษัทมีการพัฒนาทั้งในด้านบุคลากร อุปกรณ์เครื่องมือเครื่องใช้ รวมถึงระบบการดำเนินงานอย่างต่อเนื่อง และยึดหลักการลงทุน โดยไม่ได้มุ่งหวังให้เกิดผลตอบแทนสูงสุดแต่เพียงอย่างเดียว แต่พิจารณาดำเนินการภายใต้ความเสี่ยงที่ยอมรับได้ควบคู่ไปด้วยกัน รวมถึงมุ่งหวังให้บริษัทสามารถดำรงสภาพคล่องได้อย่างเหมาะสมด้วย

#### 1.3 โครงสร้างการถือหุ้นของกลุ่มบริษัท

บริษัทถือหุ้นใน บริษัท บางกอกสหประกันชีวิต จำกัด (มหาชน) ซึ่งมีความสัมพันธ์เป็นบริษัทร่วม มีทุนจดทะเบียน 500 ล้านบาท และทุนชำระแล้ว 500 ล้านบาท สัดส่วนในการถือหุ้นร้อยละ 9.61

##### 1.3.1 จำนวนทุนจดทะเบียนและทุนชำระแล้ว

- (1) วันที่ 31 ธันวาคม 2565 บริษัทมีทุนจดทะเบียน 300,000,000 บาท เรียกชำระแล้ว 299,997,900 บาท แบ่งเป็นหุ้นสามัญ 29,999,790 หุ้น มูลค่าหุ้นละ 10 บาท
- (2) บริษัทไม่มีการออกหุ้นประเภทอื่นนอกจากหุ้นสามัญ

### 1.3.2 ผู้ถือหุ้นรายใหญ่

รายละเอียดเกี่ยวกับกลุ่มผู้ถือหุ้นสูงสุด 10 รายแรก ของจำนวนหุ้นที่มีสิทธิออกเสียงทั้งหมด ที่มีชื่อปรากฏตามทะเบียนผู้ถือหุ้น ณ วันที่ 21 เมษายน 2565 ตามรายงานจาก บริษัท ศูนย์รับฝากหลักทรัพย์ (ประเทศไทย) จำกัด

ลำดับที่	ชื่อผู้ถือหุ้น	จำนวนหุ้นชำระแล้ว	ร้อยละของทุนชำระแล้ว
1	กลุ่ม เลี้ยวไพรัตน์	14,503,268	48.34
	บริษัท เลี้ยวไพรัตน์วิสาหกิจ จำกัด	8,771,355	29.24
	บริษัท บางกอกสหประกันชีวิต จำกัด (มหาชน)	2,756,250	9.19
	นายประชัย เลี้ยวไพรัตน์	1,215,000	4.05
	น.ส.มาลินี เลี้ยวไพรัตน์	763,052	2.54
	บริษัท ปังกิจไพศาล จำกัด	393,469	1.31
	น.ส.ดวงมณี เลี้ยวไพรัตน์	150,000	0.50
	นายภักพล เลี้ยวไพรัตน์	147,184	0.49
	นายภากร เลี้ยวไพรัตน์	147,184	0.49
	นางอรพิน เลี้ยวไพรัตน์	92,274	0.31
	พญ.ชูดิ เลี้ยวไพรัตน์	33,750	0.11
	นางพรณี เลี้ยวไพรัตน์	30,000	0.10
	ด.ญ.ภัทรพรรณ เลี้ยวไพรัตน์	3,750	0.01
2	กลุ่ม เอี่ยมโสภณา	3,248,942	10.83
	น.ส.มณีรัตน์ เอี่ยมโสภณา	1,641,352	5.47
	น.ส.ธัญญารัตน์ เอี่ยมโสภณา	1,566,340	5.22
	นายสุทัศน์ เอี่ยมโสภณา	15,000	0.05
	น.ส.สุนีย์ เอี่ยมโสภณา	11,250	0.04
	นายพินิจ เอี่ยมโสภณา	7,500	0.03
	นายสรศักดิ์ เอี่ยมโสภณา	7,500	0.03
3	กลุ่ม กมลศิริวัฒน์	2,200,000	7.33
	นายสุกิจ กมลศิริวัฒน์	1,800,000	6.00
	นายอมร กมลศิริวัฒน์	400,000	1.33
4	บริษัท ธนาพรชัยวิสาหกิจ จำกัด	1,598,220	5.33
5	กลุ่ม ลิขิตเลอสรวง	896,139	2.99
	นายประหัด ลิขิตเลอสรวง	183,639	0.61
	นางสาวรัชดาพร ลิขิตเลอสรวง	157,500	0.53
	นายประกิจ ลิขิตเลอสรวง	150,000	0.50
	นายประพฤษ ลิขิตเลอสรวง	150,000	0.50
	นายประยุทธ์ ลิขิตเลอสรวง	105,000	0.35
	นายประมง ลิขิตเลอสรวง	75,000	0.25

ลำดับที่	ชื่อผู้ถือหุ้น	จำนวนหุ้นชำระแล้ว	ร้อยละของทุนชำระแล้ว
	น.ส.พรชนก ลิขิตเลอสรวง	75,000	0.25
6	กลุ่ม ลีลาวณิชกุล	656,516	2.19
	นายระวี ลีลาวณิชกุล	239,954	0.80
	นายกิจจา ลีลาวณิชกุล	216,562	0.72
	นางยุพา ลีลาวณิชกุล	120,000	0.40
	นายวิศาล ลีลาวณิชกุล	80,000	0.27
7	กลุ่ม เตชะนาวากุล	450,610	1.50
	น.ส.สุจิตรา เตชะนาวากุล	292,642	0.98
	นายทวิช เตชะนาวากุล	156,067	0.52
	นายวัฒนา เตชะนาวากุล	1,901	0.01
8	บริษัท ดี อาร์ พัฒนาการ จำกัด	347,148	1.16
9	กลุ่ม สิ้นพัฒนสกุล	294,646	0.98
	นายสมบูรณ์ สิ้นพัฒนสกุล	165,273	0.55
	นายพิชิต สิ้นพัฒนสกุล	129,373	0.43
10	CLEARSTREAM NOMINEES LIMITED	267,282	0.89

#### 1.4 นโยบายการจ่ายเงินปันผล

บริษัทมีนโยบายจ่ายเงินปันผลในอัตราประมาณร้อยละ 60 ของกำไรสุทธิ แต่ทั้งนี้ขึ้นอยู่กับภาวะเศรษฐกิจและแผนการขยายงานของบริษัท โดยกำหนดจ่ายปีละครั้ง ในราวเดือนพฤษภาคมของทุกปี

ปี	2561	2562	2563	2564
อัตรากำไรสุทธิต่อหุ้น (บาท)(เฉพาะกิจการ)	0.13	0.41	0.58	2.96
อัตราเงินปันผลต่อหุ้น (บาท)	งดจ่าย	0.25	0.25	1.00
อัตรการจ่ายเงินปันผลต่อกำไรสุทธิ (%)	-	60.84	42.75	33.77

#### 1.5 ความสัมพันธ์กับกลุ่มธุรกิจของผู้ถือหุ้นใหญ่

บริษัทได้เปิดเผยไว้แล้วในส่วนที่ 2 การจัดการและการกำกับดูแลกิจการ ทั้งนี้ บริษัทไม่มีความจำเป็นต้องพึ่งพิงหรือสนับสนุนทางการเงินระหว่างกัน และลักษณะการประกอบธุรกิจของผู้ถือหุ้นใหญ่ไม่มีลักษณะการแข่งขันกันอย่างมีนัยสำคัญ

#### 1.6 การออกหลักทรัพย์อื่น

บริษัทไม่มีการออกหลักทรัพย์แปลงสภาพและไม่มีหลักทรัพย์ที่เป็นตราสารหนี้

## 2. การบริหารจัดการความเสี่ยง

ธุรกิจประกันวินาศภัยมีลักษณะการดำเนินงานที่แตกต่างจากสถาบันการเงินประเภทอื่น ๆ เพราะมีหน้าที่ในการคุ้มครองความเสี่ยงภัยประเภทต่าง ๆ แก่ผู้ถือกรมธรรม์ประกันภัย ดังนั้นเพื่อให้การดำเนินงานของบริษัทเป็นไปอย่างมีประสิทธิภาพและบรรลุวัตถุประสงค์ตามที่กำหนดไว้ บริษัทจึงให้ความสำคัญต่อการพัฒนาและปรับปรุงกระบวนการบริหารความเสี่ยงให้มีประสิทธิภาพอย่างต่อเนื่อง และส่งเสริมให้พนักงานทุกระดับตระหนักและให้ความสำคัญต่อการควบคุมความเสี่ยงให้อยู่ในระดับที่ยอมรับได้

บริษัทกำหนดให้มีการจัดตั้งคณะกรรมการบริหารความเสี่ยง เพื่อทำหน้าที่กำกับดูแลและบริหารระบบการจัดการความเสี่ยงภัยในภาพรวมของบริษัทให้เป็นไปตามนโยบายการบริหารจัดการความเสี่ยงที่กำหนดไว้อย่างเหมาะสม โดยมีคณะกรรมการชุดย่อย ได้แก่ คณะกรรมการพิจารณาการรับประกันภัยและพิจารณาผลิตภัณฑ์ คณะกรรมการจัดการค่าสินไหมทดแทน คณะกรรมการพิจารณาการลงทุน และคณะกรรมการฝ่ายบริหารทำหน้าที่ติดตามและบริหารจัดการความเสี่ยงที่เกี่ยวข้องกับงานที่ได้รับมอบหมายในแต่ละคณะกรรมการ เพื่อให้การบริหารจัดการความเสี่ยงเป็นไปอย่างมีประสิทธิภาพ นอกจากนี้บริษัทยังมีการปรับปรุง แก้ไข นโยบาย และบริหารจัดการความเสี่ยงภัยในแต่ละประเภท ให้สอดคล้องกับกฎระเบียบ ข้อบังคับ และกฎหมายที่เกี่ยวข้อง

สำหรับกระบวนการบริหารความเสี่ยงนั้น บริษัทได้กำหนดกระบวนการบริหารความเสี่ยง เพื่อให้ขั้นตอนและวิธีการในการบริหารความเสี่ยงเป็นไปอย่างมีระบบ และดำเนินไปในทิศทางเดียวกันทั้งบริษัท โดยขั้นตอนสำคัญของกระบวนการบริหารความเสี่ยงประกอบด้วย ได้แก่ การระบุความเสี่ยง (Risk Identification) การประเมินความเสี่ยง (Risk Assessment) การตอบสนองต่อความเสี่ยง (Risk Response) และการติดตามและประเมินผลการบริหารความเสี่ยง (Risk Monitoring and Review) โดยการระบุความเสี่ยง บริษัทได้พิจารณาให้ครอบคลุมความเสี่ยงในด้านต่าง ๆ ดังนี้

**1. ความเสี่ยงด้านกลยุทธ์ (Strategic Risk)** เป็นความเสี่ยงที่เกิดจากการกำหนด นโยบาย กลยุทธ์ แผนการดำเนินงาน และการนำไปปฏิบัติอย่างไม่เหมาะสม หรือไม่สอดคล้องกับปัจจัยภายใน และสภาพแวดล้อมภายนอกซึ่งรวมถึงการเปลี่ยนแปลงทางสังคม เทคโนโลยี

### การบริหาร/จัดการความเสี่ยงด้านกลยุทธ์

บริษัทนำปัจจัยความเสี่ยงด้านกลยุทธ์ มาพิจารณาในการกำหนดแผนกลยุทธ์ เช่น ความล้มเหลวในการดำเนินการต่อแผนงานที่วางไว้ หรือการกำหนดแผนกลยุทธ์และนำไปปฏิบัติอย่างไม่เหมาะสมกับการให้บริการ การเพิ่มช่องทางการเสนอขายที่หลากหลาย เช่น การเปิดสาขา/สาขาย่อย การอาศัยช่องทางผ่าน นายหน้า/ตัวแทน เว็บไซต์ของบริษัท ความรุนแรงในการแข่งขันของธุรกิจประกันภัย การเปลี่ยนแปลงของกฎหมาย/กฎระเบียบและข้อบังคับของหน่วยงานกำกับดูแลธุรกิจ

การเติบโตของเศรษฐกิจ ภัยธรรมชาติ เป็นต้น ปัจจัยเหล่านี้ส่งผลกระทบต่อการค้าเงินธุรกิจทั้งทางตรงและทางอ้อม

บริษัทมีการบริหารความเสี่ยงโดยพิจารณาถึงเป้าหมายตามแผนกลยุทธ์และทิศทางการดำเนินงาน รวมทั้งมีกระบวนการติดตามและรายงานผลการปฏิบัติงานตามแผนงานเป็นประจำทุกเดือน เพื่อให้มั่นใจว่า บริษัทดำเนินงานเป็นไปตามวัตถุประสงค์และเป้าหมายที่วางไว้ เพื่อเพิ่มขีดความสามารถในการแข่งขัน บริษัทให้ความสำคัญด้านการพัฒนาบุคลากร การให้บริการและระบบเทคโนโลยี รวมถึงการบริหารจัดการความเสี่ยงมากขึ้น เพื่อให้การบริหารความเสี่ยงครอบคลุมกิจกรรมต่าง ๆ ของบริษัท และกำหนดระดับความเสี่ยงที่ยอมรับได้ อีกทั้งกำหนดให้มีการทบทวนแผนกลยุทธ์เป็นประจำทุกปี เพื่อให้สอดคล้องกับสถานการณ์เศรษฐกิจและการแข่งขันที่เปลี่ยนแปลงไป รวมถึงสอดคล้องกับทิศทางของอุตสาหกรรมประจักษ์ ในปัจจุบัน ทั้งนี้ ได้บูรณาการกระบวนการวางแผนกลยุทธ์ควบคู่กับแผนบริหารความเสี่ยง เพื่อให้มั่นใจว่าการดำเนินงานตามแผนกลยุทธ์บรรลุตามวัตถุประสงค์และเป้าหมายที่วางไว้

**2. ความเสี่ยงด้านการประกันภัย (Insurance Risk)** เป็นความเสี่ยงจากตัวสินค้าที่ขายไม่ไปตามความคาดหวังในขณะการออกแบบสินค้านั้นไม่ว่าจะเป็นแบบความคุ้มครองและอัตราเบี้ยประกันภัย จนเป็นเหตุให้สินค้านั้นไม่เป็นที่นิยม ในตลาดหรือไม่สามารถขายสินค้านั้นได้ หรือมีความเสี่ยงเกิดขึ้นเกินความคาดหวังไว้ จนทำให้บริษัทไม่สามารถขายสินค้านั้นต่อไปได้

ปัจจัยเสี่ยงด้านการประกันภัย

การกำหนดอัตราเบี้ยประกันภัยที่ไม่เหมาะสม ค่าใช้จ่ายซึ่งสูงกว่าสมมติฐานที่กำหนดไว้ การจัดสรรเงินสำรองเบี้ยประกันภัยและเงินสำรองค่าสินไหมทดแทน พฤติกรรมของผู้ถือกรมธรรม์ ผู้เอาประกันภัยที่เปลี่ยนแปลงไป และการพัฒนาผลิตภัณฑ์ประกันภัยใหม่ๆ โดยอาจส่งผลกระทบต่อจำนวนค่าสินไหมทดแทนและกระแสเงินสดที่คาดว่าจะได้รับในอนาคต

การบริหาร/จัดการความเสี่ยงด้านการรับประกันภัย

บริษัทได้พิจารณาแนวทางจัดการความเสี่ยง ดังนี้

- 2.1. มีการจัดตั้งคณะกรรมการพิจารณาการรับประกันภัย เพื่อพัฒนาปรับปรุงผลิตภัณฑ์ และกำหนดพิกัดอัตราเบี้ยประกันภัยให้ตอบสนองความต้องการของลูกค้า และความสามารถในการแข่งขัน รวมถึงการสร้างวัฒนธรรมการปฏิบัติต่อลูกค้าอย่างเป็นธรรม
- 2.2. กำหนดนโยบายและมาตรฐานการรับประกันภัย รวมถึงจัดทำคู่มือการรับประกันภัย และอำนาจอนุมัติการรับประกันภัย เพื่อใช้เป็นแนวทางในการพิจารณารับประกันภัยและควบคุมความเสี่ยงให้อยู่ในระดับที่ยอมรับได้

- 2.3. กำหนดให้มีการจัดทำกลยุทธ์การบริหารการประกันภัยต่อ และกำหนดให้มีการทบทวนอย่างน้อยเป็นประจำทุกปี เพื่อให้มีแผนการดำเนินงานที่สามารถปรับเปลี่ยน และยืดหยุ่นตามสถานะที่เปลี่ยนแปลงไป ตลอดจนเพื่อวิเคราะห์ระดับความเสี่ยงที่รับไว้เอง ให้มีความเหมาะสมกับความเสี่ยงภัยที่สามารถรับได้
- 2.4. กำหนดให้มีการประเมินหรือจัดสรรเงินสำรองเบี้ยประกันภัยและค่าสินไหมทดแทนที่เพียงพอ

**3. ความเสี่ยงด้านสภาพคล่อง (Liquidity Risk)** เป็นความเสี่ยงที่เกิดจากการที่บริษัทไม่สามารถชำระหนี้สินและภาระผูกพันเมื่อถึงกำหนด เนื่องจากไม่สามารถเปลี่ยนสินทรัพย์เป็นเงินสดได้ หรือไม่สามารถจัดหาเงินทุนได้เพียงพอ หรือสามารถจัดหาเงินมาชำระได้แต่ด้วยต้นทุนที่สูงเกินกว่าที่จะยอมรับได้ ซึ่งจะส่งผลต่อการดำรงเงินกองทุนของบริษัท ที่อาจทำให้มีไม่เพียงพอต่อภาระผูกพันทั้งในระยะสั้นและระยะยาว

การบริหาร/จัดการความเสี่ยงด้านสภาพคล่อง

บริษัทเลือกลงทุนในสินทรัพย์ที่มีสภาพคล่องสูง ประกอบกับมีการบริหารจัดการที่มีประสิทธิภาพสามารถรักษาระดับเงินสดในมือให้อยู่ในระดับที่เหมาะสมตลอดเวลา เพื่อให้ความเสี่ยงด้านสภาพคล่องอยู่ในระดับที่ควบคุมได้ ทั้งนี้ บริษัทมีเงินกองทุนเพียงพอ เพื่อรองรับความเสี่ยงที่อาจเกิดขึ้นในการประกอบธุรกิจ

**4. ความเสี่ยงด้านปฏิบัติการ (Operational Risk)** เป็นความเสี่ยงที่จะเกิดความเสียหายอันเนื่องมาจากการขาดการกำกับดูแลกิจการที่ดี ขาดธรรมาภิบาลในองค์กร หรือขาดการควบคุมที่ดี ที่เกี่ยวข้องกับกระบวนการปฏิบัติงานภายใน บุคลากร ระบบงาน ระบบเทคโนโลยีสารสนเทศ ความปลอดภัยของข้อมูล หรือเหตุการณ์ภายนอก

ปัจจัยเสี่ยงด้านปฏิบัติการ

- 4.1. ปัจจัยเสี่ยงจากการออกแบบและพัฒนาผลิตภัณฑ์ และการกำหนดเบี้ยประกันภัย เช่น
  - (1) ความเสี่ยงจากข้อมูลประกอบการกำหนดการคำนวณอัตราเบี้ยประกันภัยไม่เพียงพอ หรือไม่เหมาะสมกับความเสี่ยง
  - (2) ความเสี่ยงจากการออกแบบหรือพัฒนาผลิตภัณฑ์ใหม่ไม่เป็นไปตามเป้าหมายหรือแผนที่วางไว้
- 4.2. ปัจจัยเสี่ยงจากการเสนอขาย และการเก็บเบี้ยประกันภัย เช่น
  - (1) ความเสี่ยงที่เกิดจากการเสนอขายกรมธรรม์ประกันภัยผ่านช่องทางอิเล็กทรอนิกส์ผ่านโทรศัพท์ ตัวแทน/นายหน้า ธนาคาร
  - (2) ผู้รับชำระเบี้ยประกันภัยในนามบริษัทไม่ได้ชำระเบี้ยประกันภัย หรือส่งเบี้ยประกันภัยมายังบริษัทภายในเวลากำหนด



- (3) ให้นำบุคคลเสนอขายกรมธรรม์โดยไม่ได้รับการแต่งตั้งเป็นตัวแทนประกันวินาศภัย หรือมอบอำนาจเป็นหนังสือให้พนักงานหรือนายหน้าประกันวินาศภัยให้ครบถ้วน
- (4) จัดทำสมุดทะเบียนควบคุมการเก็บเบี้ยประกันภัย ไม่ครบถ้วน หรือไม่ตรงเวลา

4.3. ปัจจัยเสี่ยงจากการพิจารณารับประกันภัย เช่น

- (1) การรับประกันภัยเกินขีดความสามารถของบริษัท
- (2) เงื่อนไขการคุ้มครองไม่เหมาะสมกับความเสี่ยง
- (3) การกระจุกตัวของภัยที่รับประกันภัย

4.4. ปัจจัยเสี่ยงจากการประเมินสำรองประกันภัย เช่น การประเมินสำรองประกันภัยต่ำเกินไป ซึ่งอาจไม่เพียงพอกับความเสียหายที่เกิดขึ้นจริง

4.5. ปัจจัยเสี่ยงจากการบริหารจัดการค่าสินไหมทดแทน เช่น

- (1) ความไม่แม่นยำในการตั้งประมาณการสินไหมทดแทน
- (2) อัตราส่วนค่าสินไหมทดแทน(Loss Ratio) สูงกว่าที่ประมาณการเอาไว้
- (3) การนำรายงานที่ผิดไปใช้ในการประเมินสำรองประกันภัย

4.6. ปัจจัยเสี่ยงจากการประกกันภัยต่อ เช่น

- (1) การคัดเลือกผู้เอาประกกันภัยต่อ
- (2) การกระจุกตัวของผู้เอาประกกันภัยต่อ
- (3) การไม่สามารถเรียกคืนความเสียหายจากผู้รับประกันภัยต่อได้
- (4) การไม่มีระบบการจัดทำบัญชีประกกันภัยต่อที่ดี

4.7. ปัจจัยเสี่ยงจากการลงทุนประกอบธุรกิจอื่น เช่น

- (1) รายได้จากการลงทุนในหลักทรัพย์ หรือ ดอกเบี้ยรับจากตราสารหนี้และเงินปันผล ได้รับไม่ครบถ้วน
- (2) ทะเบียนคุมหลักทรัพย์ระบุข้อมูลไม่เพียงพอ ทำให้รายได้และค่าใช้จ่ายต่าง ๆ รวมทั้งต้นทุนของเงินลงทุน บันทึกไว้ไม่ถูกต้อง รวมถึงการลงทุนในหลักทรัพย์เกินกว่าที่กำหนด
- (3) ความผันผวนของซื้อขายหลักทรัพย์

4.8. ปัจจัยเสี่ยงจากการประเมินมูลค่าสินทรัพย์และหนี้สิน เช่น ความเสี่ยงจากการประเมินราคาทรัพย์สินและหนี้สินไม่ถูกต้อง ตามประกาศ คปภ.

4.9. การใช้บริการจากบุคคลภายนอก เช่น การใช้บริการบริษัทสำรวจภัย การบริหาร/จัดการ ความเสี่ยงด้านปฏิบัติการ

บริษัทกำหนดนโยบาย แผนงาน และ โครงสร้างการบริหารความเสี่ยงด้านปฏิบัติการให้ สอดคล้องกับ นโยบายของบริษัท พร้อมทั้งสื่อสารนโยบายให้บุคลากรและหน่วยงานภายในให้ รับทราบ และนำไปปฏิบัติอย่างเคร่งครัด ทั้งนี้ บริษัทมีการทบทวน นโยบาย แผนงาน และ โครงสร้าง

ให้เหมาะสมกับสถานการณ์ปัจจุบัน และกำหนดหน้าที่ความรับผิดชอบของบุคลากรที่เกี่ยวข้องในการบริหารความเสี่ยงด้านปฏิบัติการ

บริษัทกำหนดให้มีระบบควบคุมภายในที่เหมาะสม และสามารถนำไปใช้ในการสนับสนุนการตัดสินใจในการบริหารความเสี่ยงด้านปฏิบัติการ เพื่อป้องกันความเสียหายที่ส่งผลกระทบต่อเงินกองทุน ชื่อเสียงและภาพลักษณ์ของบริษัท

บริษัทให้ความสำคัญกับการบริหารความเสี่ยงด้านปฏิบัติการโดยกำหนดให้จัดทำรายงานและประเมินความเสี่ยงเสนอต่อผู้บริหารระดับสูงและคณะกรรมการบริหารความเสี่ยง โดยการประเมินความเสี่ยงเจ้าของความเสี่ยงจะร่วมกับคณะทำงานความเสี่ยงและหน่วยงานบริหารความเสี่ยงในการกำหนดมาตรการตอบสนองความเสี่ยง และเจ้าของความเสี่ยงจะต้องรายงานความคืบหน้าและผลการดำเนินการให้กับคณะทำงานความเสี่ยงและหน่วยงานบริหารความเสี่ยงทราบเป็นประจำทุกเดือน อีกทั้งการปฏิบัติงานและการควบคุมภายในอยู่ภายใต้การกำกับดูแลของคณะกรรมการตรวจสอบ เพื่อลดความเสี่ยงด้านการทุจริตและประพฤติมิชอบ และประเมินผลการปฏิบัติการเพื่อให้ความเสี่ยงอยู่ในระดับที่ควบคุมได้

**5. ความเสี่ยงด้านตลาด (Market Risk)** เป็นความเสี่ยงที่เกิดจากการเปลี่ยนแปลงของอัตราดอกเบี้ย อัตราแลกเปลี่ยนเงินตราต่างประเทศ ราคาของสินทรัพย์ที่ลงทุน ราคาตราสารในตลาดเงิน ตลาดทุน และราคาสินค้าโภคภัณฑ์

การบริหาร/จัดการความเสี่ยงด้านการตลาด

บริษัทกำหนดให้คณะกรรมการลงทุนเป็นผู้กำหนดกรอบนโยบายการลงทุน เพื่อกำกับดูแลการลงทุนให้เป็นไปตามนโยบายการบริหารความเสี่ยง โดยเน้นการลงทุนหลักทรัพย์ที่มีความเสี่ยงต่ำ มีความมั่นคง ให้ผลตอบแทนในอัตราที่เหมาะสมและสม่ำเสมอ รวมถึงได้กำหนดแนวทางบริหารการลงทุนโดยกำหนดกรอบและทิศทางการลงทุนในแต่ละปี ตลอดจนระบุขีดจำกัดในการลงทุนทุกประเภทและทุกระดับ ซึ่งพิจารณากำหนดขึ้นจากอัตราผลตอบแทนเป้าหมายและสภาพคล่อง โดยเชื่อมโยงและสอดคล้องกับผลกระทบต่อเงินกองทุนที่ต้องดำรงไว้ตามกฎหมายและระดับความเสี่ยงที่ยอมรับได้ ทั้งนี้สัดส่วนการลงทุนของบริษัทต้องได้รับอนุมัติจากคณะกรรมการบริษัท

**6. ความเสี่ยงด้านเครดิต (Credit Risk)** เป็นความเสี่ยงที่เกิดจากการที่คู่สัญญาไม่สามารถปฏิบัติตามภาระที่ตกลงไว้กับบริษัท รวมถึงโอกาสที่คู่สัญญาจะถูกปรับลดอันดับความน่าเชื่อถือด้านเครดิต หรืออัตราส่วนความเพียงพอของเงินกองทุน (CAR) ของคู่สัญญาต่ำกว่าเกณฑ์ที่หน่วยงานกำกับกำหนด อันจะส่งผลกระทบต่อการจัดอันดับความเสี่ยงด้านเครดิต สัมละลาญ และรวมถึงการผิดนัดชำระหนี้

## การบริหาร/จัดการความเสี่ยงด้านเครดิต

บริษัทกำหนดให้มีระบบการติดตาม และรายงานฐานะลูกหนี้เบี้ยประกันภัยค้ำชำระเป็นประจำทุกเดือน รวมถึงการควบคุมให้มีการเรียกเก็บเบี้ยประกันภัยให้ขึ้นไปตามประกาศของสำนักงาน คปภ. จัดทำมาตรการควบคุมและป้องกันความเสี่ยง กำหนดหลักเกณฑ์ในการพิจารณาคัดเลือกบริษัท รับประกันภัยต่อ และตัวแทน/นายหน้าอย่างรัดกุม พิจารณาประวัติในการประกอบธุรกิจ ความสามารถในการชำระเบี้ย ตลอดจนต้องมีหลักทรัพย์หรือบุคคลค้ำประกันในวงเงินเครดิตที่บริษัทกำหนด

บริษัทได้กำหนดให้มีนโยบายและการบริหารความเสี่ยงด้านประกันภัยต่อการพิจารณาประกันต่อกับบริษัทรับประกันที่มีการจัดอันดับความเสี่ยงด้านเครดิตไม่ต่ำกว่า B+ และจะต้องผ่าน คณะกรรมการพิจารณารับประกันเพื่อกำกับดูแล

บริษัทกำหนดให้คณะกรรมการลงทุนมีหน้าที่พิจารณา และทบทวนปัจจัยต่างๆ อย่างสม่ำเสมอ เพื่อนำมาใช้ประกอบการตัดสินใจลงทุนของบริษัท และควบคุมการลงทุนให้ขึ้นไปตามข้อกำหนดของหน่วยงานกำกับ ซึ่งบริษัทได้มีการลงทุนในตราสารหนี้ภาครัฐบาลและเอกชน โดยในส่วนของตราสารหนี้ภาคเอกชนบริษัทได้กำหนดให้มีอันดับเครดิตไม่ต่ำกว่า B+

7. ความเสี่ยงด้านการกระจุกตัว (Concentration Risk) เป็นความเสี่ยงจากการลงทุนในตราสารหนี้หรือตราสารทุนที่ออกโดยผู้ออกตราสารรายใดรายหนึ่งมากเกินไป หรือจากการให้กู้ยืมเงินแก่ลูกหนี้รายใดรายหนึ่งมากเกินไป หรือจากการถือครองอสังหาริมทรัพย์และทรัพย์สินดำเนินงานมากเกินไป หรือจากการเอาประกันภัยต่อกับบริษัทใดบริษัทหนึ่งหรือในระดับใดระดับหนึ่งมากเกินไป หรือการกระจุกตัวของภัยที่รับประกันภัยในด้านต่าง ๆ หรือการกระจุกตัวในบริษัทประกันภัยต่อที่มีอันดับความน่าเชื่อถือต่ำ

## การบริหาร/จัดการความเสี่ยงด้านการกระจุกตัว

ในการรับประกันภัย มีการกำหนดขีดจำกัดในการรับเสี่ยงภัย และกระจายการรับประกันภัยในแต่ละความเสี่ยงอย่างเหมาะสม รวมทั้งมีการควบคุมและติดตามผล โดยใช้ระบบ Block Management

สำหรับการบริหารการรับประกันภัยเพื่อลดภาวะความเสี่ยงจากการกระจุกตัวนั้น บริษัทให้ความสำคัญตั้งแต่กระบวนการคัดเลือกผู้รับประกันภัยต่อที่มีคุณภาพ โดยพิจารณาจากการจัดอันดับความน่าเชื่อถือของบริษัทประกันภัยต่อ นอกจากนี้ยังให้ความสำคัญกับกระบวนการติดตามและประเมินความมั่นคงทางการเงินรวมถึงการกระจายคู่สัญญาประกันภัยต่อ

8. ความเสี่ยงด้านการปฏิบัติตามกฎหมาย (Compliance Risk) เป็นความเสี่ยงที่เกิดจากการไม่ปฏิบัติตามกฎหมายที่เกี่ยวข้องกับการประกอบธุรกิจ

การบริหาร/จัดการความเสี่ยงด้านการปฏิบัติตามกฎหมาย

เพื่อจัดการความเสี่ยงดังกล่าวบริษัทได้กำหนดให้มีหน่วยงาน Compliance เพื่อรับผิดชอบในการติดตามการเปลี่ยนแปลงกฎหมาย ประกาศ ข้อบังคับต่าง ๆ ของหน่วยงานราชการ ที่มีผลกระทบต่อ การดำเนินงานของบริษัท และสื่อสารให้หน่วยงานที่เกี่ยวข้องทราบ เพื่อปรับเปลี่ยนกระบวนการและ วิธีปฏิบัติงานให้สอดคล้องกับการเปลี่ยนแปลงอย่างทันที่

นอกจากนั้น บริษัทได้กำหนดดัชนีชี้วัดความเสี่ยง (Key Risk Indicator : KRI) ที่สำคัญ และ ระดับความเสี่ยงที่ยอมรับได้ (Risk Appetite) ให้สอดคล้องตามมาตรฐานการกำกับดูแล

**9. ความเสี่ยงด้านเทคโนโลยีสารสนเทศ (Information Technology Risk)** เป็นความเสี่ยงที่เกิด จากการนำนวัตกรรมและเทคโนโลยีสารสนเทศมาใช้ในการสนับสนุนการดำเนินธุรกิจ ซึ่งอาจส่งผล กระทบต่อระบบงานหรือการปฏิบัติงานของบริษัท รวมถึงภัยคุกคามทางไซเบอร์

การบริหาร/จัดการความเสี่ยงด้านเทคโนโลยีสารสนเทศ

บริษัทได้กำหนดให้มีแนวทางการปฏิบัติงานด้านเทคโนโลยีสารสนเทศ พร้อมกับจัดอบรมให้ ความรู้แก่พนักงาน และกำหนดมาตรการความปลอดภัยที่รัดกุม รวมทั้งจัดทำแผนรับมือภัยคุกคามและ ตอบสนองเหตุการณ์ผิดปกติทางไซเบอร์ เพื่อเตรียมความพร้อมรับมือต่อเหตุการณ์ภัยคุกคามรูปแบบ ต่างๆ ที่อาจเกิดขึ้น เพื่อความมั่นคงปลอดภัย และลดผลกระทบเมื่อเกิดเหตุการณ์

**10. ความเสี่ยงด้านมหันตภัย (Catastrophe Risk)** หมายถึง ความเสี่ยงที่เกิดจากสถานการณ์ที่ เปลี่ยนแปลงอย่างรวดเร็วทั้งภัยธรรมชาติ และสถานการณ์ทางสังคม เศรษฐกิจและการเมือง ซึ่งส่วน หนึ่งเป็นเรื่องของมหันตภัยที่เกิดแบบเฉียบพลันทันทีทันใด ปัจจุบันมีภัยพิบัติทางธรรมชาติขนาดใหญ่ เกิดขึ้น ซึ่งถือเป็นปัจจัยสำคัญอย่างหนึ่งที่สามารถส่งผลกระทบต่อ การดำเนินธุรกิจของบริษัท ทั้งนี้การรับ ประกันภัยแต่ละประเภทจะให้ความคุ้มครองที่แตกต่างกัน

การบริหาร/จัดการความเสี่ยงด้านมหันตภัย

บริษัทกำหนดมูลค่าทุนประกันภัยสูงสุดที่สามารถรับความเสี่ยงภัยได้สำหรับความเสี่ยงภัย ประเภทต่างๆ และดำเนินการติดตามรายงานมูลค่าทุนประกันภัยที่รับความเสี่ยงภัย (Exposure) ใ่ว่าง สม่าเสมอทุกเดือน นอกจากนี้ บริษัทมีกระบวนการเฝ้าระวังและติดตามข่าวสารการวิเคราะห์โอกาส เกิดมหันตภัยธรรมชาติจากบริษัทประกันภัยต่อ และบริษัทนายหน้าประกันภัยต่อ รวมถึงมีการวิเคราะห์ และประมาณการความร้ายแรงของภัยสะสม (Accumulation Control) ตามหลักการคณิตศาสตร์ ประกันภัย นอกจากนี้ บริษัทยังมีกระบวนการพิจารณาปรับความคุ้มครองและอัตราเบี้ยประกันภัยให้ เหมาะสมตามปัจจัยและโอกาสเสี่ยงของมหันตภัยที่อาจเกิดขึ้น

**11. ความเสี่ยงที่เกิดขึ้นใหม่ (Emerging Risk)** เป็นความเสี่ยงที่ไม่เคยปรากฏหรือมีประสบการณ์มาก่อน อันอาจเกิดจากการเปลี่ยนแปลงทางการเมือง กฎหมาย สังคม เทคโนโลยี หรือโรคระบาดที่อุบัติขึ้นใหม่ เป็นต้น

การบริหาร/จัดการความเสี่ยงที่เกิดขึ้นใหม่

บริษัทรวบรวมข้อมูลที่เกี่ยวข้องกับความเสี่ยงที่กำลังจะเกิดใหม่นี้และทำการวิเคราะห์อย่างถี่ถ้วน เพื่อทำความเข้าใจและหาวิธีการในการจำกัดผลกระทบที่จะมีต่อบริษัทได้อย่างเหมาะสม มีการทบทวน ข้อความควบคุมครองในกรมธรรม์ (Policy Wording) ตลอดจนกระบวนการการรับประกันภัย การกำหนดอัตราเบี้ยประกันภัย รวมทั้งการพัฒนาผลิตภัณฑ์ใหม่เพื่อให้มั่นใจว่าความเสี่ยงที่จะเกิดใหม่ได้ถูกนำมาพิจารณาแล้ว

นอกจากนี้ บริษัทได้มีการทบทวนปัจจัยความเสี่ยง และประเมินความเสี่ยงอย่างต่อเนื่องตามกรอบระยะเวลาที่กำหนดไว้ รวมถึงพิจารณาทบทวนตามสถานการณ์และการเปลี่ยนแปลงที่สำคัญ ซึ่งอาจมีผลกระทบต่อการทำงานของบริษัท เพื่อดำเนินการกำหนดมาตรการจัดการความเสี่ยงที่เหมาะสม และปรับปรุงระบบการบริหารจัดการความเสี่ยงให้มีความเพียงพอต่อการบรรลุเป้าหมายของบริษัท

### 3. การขับเคลื่อนธุรกิจเพื่อความยั่งยืน

#### นโยบายและเป้าหมายการจัดการความยั่งยืน

บริษัทให้ความสำคัญการบริหารจัดการด้านความยั่งยืนขององค์กรในทุกมิติทั้งด้านเศรษฐกิจ ด้านสังคม และด้านสิ่งแวดล้อม โดยคำนึงถึงผู้มีส่วนได้เสียทุกภาคส่วน ไม่ว่าจะเป็น ผู้เอาประกันภัย ผู้ถือหุ้น พนักงาน ชุมชน คู่ค้า คู่แข่ง และเจ้าหน้าที่ ทั้งนี้ผ่านการจัดการกิจกรรมดังนี้

#### กิจกรรมการจัดการสิ่งแวดล้อม

บริษัทให้ความสำคัญต่อการอนุรักษ์พลังงานและส่งเสริมให้มีการใช้ทรัพยากรอย่างคุ้มค่า จึงได้มีการกำหนดนโยบายในด้านการอนุรักษ์พลังงานอย่างชัดเจน โดยประกาศไว้ในฐานข้อมูลภายในองค์กร เพื่อสื่อสารให้แก่พนักงานทั่วทั้งองค์กรได้รับทราบ

รวมทั้งส่งเสริมให้พนักงานมีความรู้และตระหนักถึงความสำคัญของการอนุรักษ์พลังงาน โดยบริษัทได้ร่วมมือกับกรมพัฒนาพลังงานทดแทนและอนุรักษ์พลังงาน (พพ.) ในการดำเนินการจัดการพลังงานเป็นประจำทุกปี และได้ตั้งคณะทำงานด้านการจัดการพลังงานขึ้น เพื่อปฏิบัติงานตามแผนอนุรักษ์พลังงานอย่างเคร่งครัด รวมถึงมีการทบทวน วิเคราะห์และแก้ไขข้อบกพร่องของการจัดการพลังงานอย่างสม่ำเสมอ ส่งผลให้บริษัทได้รับรางวัลอาคารประหยัดพลังงาน (MEA ENERGY SAVING BUILDING) จากการไฟฟ้านครหลวง

สำหรับการกำจัดสิ่งปฏิกูล บริษัทได้มีการคัดแยกขยะที่สามารถนำกลับไปผลิตได้ใหม่ (Recycle) และขยะที่อาจเป็นอันตราย เพื่อให้หน่วยงานราชการจัดเก็บไปทำลายอย่างถูกวิธี ในส่วนการบำบัดน้ำเสียนั้น บริษัทได้ปฏิบัติตามกฎกระทรวงทรัพยากรธรรมชาติและสิ่งแวดล้อมอย่างเคร่งครัด โดยร่วมมือกับฝ่ายสิ่งแวดล้อมและสุขภาพ สำนักงานเขตบางรัก ติดตามและแก้ไขการทำงานของระบบบำบัดน้ำเสียเป็นประจำอย่างใกล้ชิด เพื่อพร้อมใช้งานอยู่ตลอดเวลา และมีการนำส่งรายงานสรุปผลการทำงานของระบบบำบัดน้ำเสียเป็นประจำทุกเดือน

#### กิจกรรมความรับผิดชอบต่อลูกค้า

บริษัทมีความมุ่งมั่นในการสร้างความพึงพอใจให้แก่ผู้เอาประกันด้วยการพัฒนาผลิตภัณฑ์ที่ตอบสนองต่อความต้องการ การยกระดับการบริการที่มีคุณภาพและรวดเร็ว จัดตั้งหน่วยงานลูกค้าสัมพันธ์ (Customer Relationship Management : CRM) ดำเนินการสำรวจความพึงพอใจและรับเรื่องที่สร้างความไม่พึงพอใจต่อลูกค้า เพื่อนำมาปรับปรุงคุณภาพการบริการ และสร้างความประทับใจให้แก่ลูกค้า

## กิจกรรมด้านความรับผิดชอบต่อพนักงาน

บริษัทใส่ใจในการดูแลพนักงานให้ได้รับการปฏิบัติตามมาตรฐานด้านแรงงานอย่างถูกต้องเหมาะสม ทั้งด้านผลตอบแทน สวัสดิการ และสิ่งแวดล้อมในการทำงาน มีการจัดตั้งคณะกรรมการสวัสดิการ โดยมีตัวแทนฝ่ายนายจ้างและลูกจ้าง เข้าร่วมประชุมและพิจารณาเรื่องที่เกี่ยวกับพนักงานอย่างต่อเนื่อง

ในส่วนการจ้างแรงงานนั้นบริษัทได้ปฏิบัติต่อแรงงานอย่างเป็นธรรม และเท่าเทียมกันโดยทุกคนต้องผ่านการคัดเลือกตามแบบทดสอบมาตรฐานของบริษัท ด้านการพัฒนาบุคลากร มีการอบรมอย่างต่อเนื่อง และสม่ำเสมอ เพื่อเพิ่มพูนความรู้ ความสามารถ ทักษะ และสร้างทัศนคติที่ดีต่อการทำงาน และการบริการต่อลูกค้า

## กิจกรรมด้านความรับผิดชอบต่อการค้า

บริษัทตระหนักถึงความเป็นธรรมในการดำเนินธุรกิจเพื่อให้การปฏิบัติงานเป็นไปอย่างมีประสิทธิภาพและเกิดประโยชน์สูงสุดทั้งกับลูกค้าและบริษัท จึงได้มีการแต่งตั้งคณะกรรมการสินไหมทดแทนกำหนดมาตรฐานอยู่ ร้านอะไหล่ บริษัทเซอร์เวย์ บริษัทยกรถ ร้านกระจก และซากรด ซากอะไหล่ ควบคุมการดำเนินงานให้เป็นมาตรฐาน และเป็นธรรมต่อผู้มีส่วนได้เสียที่เกี่ยวข้อง

กำหนดให้มีการปฏิบัติต่อลูกค้าและคู่ค้าอย่างเสมอภาคและเป็นธรรม ตั้งอยู่บนพื้นฐานจริยธรรมของบริษัท การได้รับผลตอบแทนที่เป็นธรรมในการดำเนินธุรกิจ โดยไม่เห็นแก่ประโยชน์อื่นใดที่ได้มาจากการดำเนินงานที่ไม่ถูกต้อง โดยคำนึงถึงความเสมอภาคและเป็นธรรม มีจรรยาบรรณในการประกอบธุรกิจ มุ่งมั่นที่จะสร้างความพึงพอใจให้กับลูกค้า ตามพื้นฐานของการดำเนินงานตามหลักธรรมาภิบาล ให้ความร่วมมือกับหน่วยงานภาครัฐ และเอกชนซึ่งเป็นหน่วยงานที่กำกับดูแล ไม่ว่าจะเป็นสำนักงานคณะกรรมการกำกับและส่งเสริมการประกอบธุรกิจประกันภัย (คปภ.) สำนักงานคณะกรรมการกำกับหลักทรัพย์และตลาดหลักทรัพย์ (กลต.) ตลาดหลักทรัพย์แห่งประเทศไทย (ตลท.) และสมาคมประกันวินาศภัยไทย ในทุก ๆ เรื่องอันเป็นประโยชน์แก่การประกอบธุรกิจประกันภัย เพื่อสร้างเสถียรภาพ พัฒนาคุณภาพ และมาตรฐานการดำเนินงานของบริษัทอย่างมีประสิทธิภาพ

นอกจากนี้บริษัทยังคำนึงถึงการปฏิบัติต่อคู่แข่งทางการค้าโดยยึดถือกติกา ไม่กีดกันและทำลายชื่อเสียงของคู่แข่งทางการค้าในการเข้าร่วมแข่งขันทางธุรกิจ หรือกระทำการใด ๆ ที่ไม่เป็นธรรมต่อกัน ผ่านการดำเนินกิจกรรมดังนี้

1. บริษัทกำหนดให้มีเลขานุการบริษัททำหน้าที่ประสานงานกับคณะกรรมการบริษัทและคณะกรรมการชุดย่อยในกิจการของบริษัทรวมทั้งจัดการประชุมคณะกรรมการบริษัทเพื่อพิจารณากิจการต่าง ๆ ให้เป็นไปตามที่กฎหมายกำหนด จัดเก็บเอกสารเกี่ยวกับการประชุมคณะกรรมการบริษัท

และการประชุมผู้ถือหุ้นในสถานที่ที่ปลอดภัย ตลอดจนให้ข้อมูลและคำแนะนำ ต่าง ๆ แก่คณะกรรมการบริษัท

2. บริษัทกำหนดให้มีนโยบายการบริหารจัดการความเสี่ยง และจัดให้ทุกส่วนของบริษัทปฏิบัติตามนโยบายความเสี่ยงที่ได้รับความเห็นชอบจากคณะกรรมการบริษัท ตลอดจนให้มีการรายงานให้คณะกรรมการบริษัททราบเป็นประจำ เพื่อทบทวนหรือประเมินประสิทธิภาพของการจัดการความเสี่ยงอย่างน้อยปีละ 1 ครั้ง

3. บริษัทกำหนดให้มีนโยบายการทำรายการระหว่างกัน ที่ได้รับอนุมัติจากคณะกรรมการบริษัท เพื่อการถือปฏิบัติและให้เป็นไปตามข้อกำหนดที่กำหนดไว้ โดยบริษัทมีรายการธุรกิจที่สำคัญกับบริษัทที่เกี่ยวข้องกัน โดยการมีผู้ถือหุ้น และ/หรือมีกรรมการบางส่วนร่วมกัน โดยรายการดังกล่าวไม่มีอิทธิพลอย่างมีสาระสำคัญในกิจการที่เกี่ยวข้องกัน และเป็นไปตามเงื่อนไขการค้าทั่วไป โดยปกติของการประกอบธุรกิจ โดยคำนึงถึงประโยชน์สูงสุดของบริษัทเป็นสำคัญ สอดคล้องกับความต้องการ และการดำเนินธุรกิจปกติของบริษัท

4. บริษัทกำหนดให้มีนโยบายต่อต้านการทุจริตคอร์รัปชัน ที่ได้รับอนุมัติจากคณะกรรมการบริษัท เพื่อให้เป็นไปตามประกาศเจตนารมณ์ เป็นแนวร่วมปฏิบัติ (Collective Action Coalition : CAC) ของภาคเอกชนไทยในการต่อต้านการทุจริต

5. บริษัทกำหนดให้มีนโยบายและแนวทางปฏิบัติด้านการป้องกันและปราบปรามการฟอกเงิน ที่ได้รับการอนุมัติจากคณะกรรมการบริษัท เพื่อให้บริษัทสามารถปฏิบัติให้ถูกต้องและสอดคล้องกับข้อกำหนดของกฎหมายที่เกี่ยวข้องกับการรับลูกค้า การบริหารความเสี่ยงลูกค้า และการตรวจสอบเพื่อทราบข้อเท็จจริงเกี่ยวกับลูกค้า

6. บริษัทกำหนดนโยบายและแนวปฏิบัติการคุ้มครองข้อมูลส่วนบุคคล เพื่อให้แก่เจ้าของข้อมูลส่วนบุคคลได้รับความคุ้มครองตามกฎหมายว่าด้วยการคุ้มครองข้อมูลส่วนบุคคล และตามแนวปฏิบัติว่าด้วยมาตรฐานการคุ้มครองข้อมูลส่วนบุคคล

### กิจกรรมด้านการเคารพสิทธิมนุษยชน

บริษัทให้ความสำคัญต่อการปฏิบัติตามกฎหมายสิทธิมนุษยชน เคารพในสิทธิขั้นพื้นฐานของผู้มีส่วนได้เสียทุกกลุ่ม โดยไม่เลือกปฏิบัติต่อบุคคลใด ๆ ด้วยเรื่อง เชื้อชาติ ศาสนา เพศ อายุ และสถานภาพอื่นใดที่ถือเป็นสิทธิมนุษยชน

บริษัทเปิดโอกาสให้พนักงานสามารถแสดงความคิดเห็นได้อย่างเปิดเผยและเท่าเทียมกัน นอกจากนี้บริษัทยังตระหนักถึงความสำคัญที่เท่าเทียมกันต่อผู้พิการ ส่งเสริมและสนับสนุนการสร้างรายได้ให้แก่ผู้พิการ โดยร่วมมือกับสำนักงานส่งเสริมและพัฒนาคุณภาพชีวิตคนพิการแห่งชาติ



ดำเนินการจัดสถานที่ภายในบริษัทเพื่อให้ศูนย์พัฒนาอาชีพคนพิการ จังหวัดนนทบุรี ได้เข้ามาจำหน่ายสินค้าคนพิการอันเป็นการเพิ่มช่องทางในการจำหน่ายสินค้ามากขึ้นเป็นประจำทุกปี

### กิจกรรมด้านการช่วยเหลือสังคม

บริษัทเล็งเห็นถึงความสำคัญและคุณค่าของบุคลากรซึ่งจะมีส่วนช่วยพัฒนาชุมชนและสังคมให้เกิดความเข้มแข็งและความผาสุก ดังนั้น บริษัทจึงได้เข้าร่วมโครงการเพื่อมอบทุนการศึกษาให้นักเรียนผู้ด้อยโอกาส ภายใต้ชื่อโครงการ “สยามสไมล์ ปันน้ำใจให้นักเรียน” เป็นประจำทุกปี ทั้งนี้ ในปี 2565 บริษัทได้มอบทุนการศึกษาให้แก่โรงเรียนในเขตพื้นที่ต่าง ๆ ผ่านมูลนิธิสยาม จำนวน 50,000 บาท

นอกจากนี้บริษัทยังได้ร่วมเป็นเจ้าของถวายผ้าพระกฐินพระราชทาน และร่วมทำบุญทอดกฐินสามัคคีเป็นประจำทุกปี โดยในปี 2565 บริษัทร่วมเป็นเจ้าของถวายผ้าพระกฐินพระราชทาน ณ วัดเสนาสนารามราชวรวิหาร ตำบลหัวรอ อำเภอพระนครศรีอยุธยา จังหวัดพระนครศรีอยุธยา รวมถึงร่วมเป็นกรรมการทอดกฐินสามัคคี ณ วัดบ้านหินลับ ตำบลมวกเหล็ก อำเภอมวกเหล็ก จังหวัดสระบุรี, วัดศรีดอนมูลตำบลชมพู อำเภอสารภี จังหวัดเชียงใหม่ และวัดถ้ำสาริกา ตำบลสาริกา อำเภอเมืองนครนายก จังหวัดนครนายก

### กิจกรรมด้านร่วมพัฒนาสังคมที่ซื่อสัตย์

บริษัทมีเจตนารมณ์ที่ชัดเจนในการดำเนินธุรกิจที่โปร่งใส ยุติธรรมต่อต้านการให้สินบนในทุกรูปแบบไม่ว่าเจ้าหน้าที่ของรัฐหรือระหว่างบุคคลในภาคเอกชนด้วยกันเอง รวมถึงการมีผลประโยชน์ทับซ้อน นื้อโกง การฟอกเงิน การสนับสนุนการก่อการร้าย โดยมีแนวปฏิบัติในการควบคุม ป้องกัน และติดตามความเสี่ยงจากการทุจริต มีการปลูกฝังค่านิยมและสร้างจิตสำนึกที่ดีในการปฏิบัติงานอย่างซื่อสัตย์สุจริตให้กับพนักงานทุกระดับ เพื่อตอบสนองต่อเจตนารมณ์ของบริษัท และหลีกเลี่ยงการดำเนินการที่ขัดต่อหลักการบริหารจัดการที่ดี

#### 4. การวิเคราะห์และคำอธิบายของฝ่ายจัดการ

##### ข้อมูลทางการเงินที่สำคัญ

##### สรุปรายงานการตรวจบัญชีของผู้สอบบัญชีรับอนุญาตในระยะเวลา 3 ปีที่ผ่านมา

ปี 2563 - 2564 นายันทวัฒน์ สำราญหันธ์ ผู้สอบบัญชีรับอนุญาต เลขที่ 7731 จากบริษัท ดีลอยท์ ทูช โรมัทสุ ไชยยศ สอบบัญชี จำกัด เป็นผู้สอบบัญชี และผู้สอบบัญชีได้แสดงความเห็นอย่างไม่มีเงื่อนไขต่อการเงิน

ปี 2565 นางสาวลลิตา มากัด ผู้สอบบัญชีรับอนุญาต เลขที่ 9039 จากบริษัท ดีลอยท์ ทูช โรมัทสุ ไชยยศ สอบบัญชี จำกัด เป็นผู้สอบบัญชี และผู้สอบบัญชีได้แสดงความเห็นอย่างไม่มีเงื่อนไขต่อการเงิน

##### 1. ตารางสรุปงบการเงินรวมส่วนได้เสียเปรียบเทียบ ปี 2565 2564 และ 2563

(หน่วย: บาท)

งบแสดงฐานะการเงิน	ณ วันที่	ณ วันที่	ณ วันที่
	31 ธันวาคม 2565	31 ธันวาคม 2564	31 ธันวาคม 2563
<b>สินทรัพย์</b>			
เงินสดและรายการเทียบเท่าเงินสด	282,717,992	204,733,586	89,314,181
เบี้ยประกันภัยค้ำรับ - สุทธิ	133,622,513	135,501,623	177,986,685
รายได้จากการลงทุนค้ำรับ	2,176,514	1,308,904	1,454,150
สินทรัพย์จากการประกันภัยต่อ	536,765,304	321,929,928	299,790,195
ลูกหนี้จากสัญญาประกันภัยต่อ - สุทธิ	2,510,251	2,908,610	9,569,454
<b>สินทรัพย์ลงทุน</b>			
เงินลงทุนในหลักทรัพย์	766,696,977	734,671,853	630,738,598
อสังหาริมทรัพย์เพื่อการลงทุน - สุทธิ	52,148,462	70,233,068	88,854,479
เงินลงทุนในบริษัทร่วม	44,759,239	44,357,498	37,187,576
ที่ดิน อาคารและอุปกรณ์ - สุทธิ	302,951,139	301,804,628	311,909,328
สินทรัพย์ไม่มีตัวตน - สุทธิ	3,458,193	844,388	10,248,210
สินทรัพย์ภาษีเงินได้รอการตัดบัญชี	-	-	22,755,190
สินทรัพย์อื่น	29,870,458	16,384,188	52,367,513
<b>รวมสินทรัพย์</b>	<b>2,157,677,042</b>	<b>1,834,678,274</b>	<b>1,732,175,559</b>

## งบแสดงฐานะการเงิน

	ณ วันที่ 31 ธันวาคม 2565	ณ วันที่ 31 ธันวาคม 2564	ณ วันที่ 31 ธันวาคม 2563
<b>หนี้สินและส่วนของผู้ถือหุ้น</b>			
หนี้สินจากสัญญาประกันภัย	1,045,008,628	785,112,782	775,988,195
เจ้าหนี้บริษัทประกันภัยต่อ	119,567,451	67,306,006	85,301,046
ภาระผูกพันผลประโยชน์พนักงาน	17,194,945	16,685,284	15,136,682
ค่านายหน้าค้างจ่าย	25,203,885	20,413,775	25,166,582
หนี้สินตามสัญญาเช่า	52,997,966	54,328,070	55,544,003
ค่าใช้จ่ายค้างจ่าย	58,604,033	65,704,360	38,897,776
หนี้สินภาษีเงินได้รอการตัดบัญชี	4,487,057	9,616,643	-
ภาษีเงินได้ค้างจ่าย	-	1,510,482	-
หนี้สินอื่น	33,329,541	32,513,637	36,157,466
<b>รวมหนี้สิน</b>	<b>1,356,393,506</b>	<b>1,053,191,039</b>	<b>1,032,191,750</b>
<b>ส่วนของผู้ถือหุ้น</b>			
<b>ทุนเรือนหุ้น</b>			
<b>ทุนจดทะเบียน</b>			
หุ้นสามัญ 30,000,000 หุ้น			
มูลค่าหุ้นละ 10.00 บาท	300,000,000	300,000,000	300,000,000
<b>ทุนที่ออกและชำระแล้ว</b>			
หุ้นสามัญ 29,999,790 หุ้น			
มูลค่าหุ้นละ 10.00 บาท	299,997,900	299,997,900	299,997,900
ส่วนเกินมูลค่าหุ้นสามัญ	86,593,183	86,593,183	86,593,183
<b>กำไรสะสม</b>			
<b>จัดสรรแล้ว</b>			
ทุนสำรองตามกฎหมาย	28,413,956	25,541,202	21,099,964
ยังไม่ได้จัดสรร	142,936,868	115,718,335	35,253,742
องค์ประกอบอื่นของส่วนของผู้ถือหุ้น	243,341,629	253,636,615	257,039,020
<b>รวมส่วนของผู้ถือหุ้น</b>	<b>801,283,536</b>	<b>781,487,235</b>	<b>699,983,809</b>
<b>รวมหนี้สินและส่วนของผู้ถือหุ้น</b>	<b>2,157,677,042</b>	<b>1,834,678,274</b>	<b>1,732,175,559</b>

งบกำไรขาดทุนและกำไรขาดทุนเบ็ดเสร็จ

(หน่วย: บาท)

	2565	2564	2563
<b>รายได้</b>			
เบียประกันภัยรับ	1,517,273,898	1,208,537,535	1,139,025,230
<u>หัก</u> เบียประกันภัยจ่ายจากการเอาประกันภัยต่อ	434,068,354	335,940,433	351,408,657
เบียประกันภัยรับสุทธิ	1,083,205,544	872,597,102	787,976,573
<u>หัก</u> (บวก)สำรองเบียประกันภัยที่ยังไม่ถึงเป็นรายได้เพิ่ม			
จากปีก่อน	22,332,342	7,741,773	(11,294,423)
เบียประกันภัยที่ถือเป็นรายได้สุทธิจากการประกันภัยต่อ	1,060,873,202	864,855,329	799,270,996
รายได้ค่าจ้างและค่าบำเหน็จ	55,377,209	44,822,996	50,259,195
รายได้จากการลงทุนสุทธิ	22,864,337	17,379,850	14,487,993
ผลกำไร (ขาดทุน) จากเงินลงทุน	1,700,445	(2,273,904)	(895,663)
ส่วนแบ่งขาดทุนจากเงินลงทุนในบริษัทร่วม	2,636,208	3,581,081	(4,522,907)
รายได้อื่น	814,850	1,568,344	164,459
รายได้ค่าเช่า	68,881,249	68,394,834	69,722,216
รวมรายได้	1,213,147,500	998,328,530	928,486,289
<b>ค่าใช้จ่าย</b>			
ค่าสินไหมทดแทน	650,818,502	324,576,787	324,933,829
<u>(หัก)</u> บวก ค่าสินไหมทดแทนรับคืนจากการประกันภัยต่อ	(183,290,240)	(39,551,416)	71,108,676
ค่าจ้างและค่าบำเหน็จ	196,815,504	153,034,406	141,662,189
ค่าใช้จ่ายในการรับประกันภัยอื่น	337,395,375	265,828,497	236,209,713
ค่าใช้จ่ายในการดำเนินงาน	87,858,349	101,939,671	82,899,403
ค่าใช้จ่ายอื่น - ค่าใช้จ่ายเกี่ยวกับการให้เช่า	51,128,599	47,595,520	45,117,903
ผลขาดทุนด้านเครดิตที่คาดว่าจะเกิดขึ้น	(205,007)	476,246	10,686,384
รวมค่าใช้จ่าย	1,140,521,082	853,899,711	912,618,097
กำไรก่อนภาษีเงินได้	72,626,418	144,428,819	15,868,192
ค่าใช้จ่ายภาษีเงินได้	12,535,131	52,022,988	2,847,873
<b>กำไรสุทธิ</b>	<b>60,091,287</b>	<b>92,405,831</b>	<b>13,020,319</b>

## งบกำไรขาดทุนและกำไรขาดทุนเบ็ดเสร็จ (ต่อ)

	(หน่วย:บาท)		
	2565	2564	2563
<b>กำไรขาดทุนเบ็ดเสร็จอื่น</b>			
รายการที่ต้องจัดประเภทรายการใหม่เข้าไปไว้ใน			
กำไรหรือขาดทุนในภายหลัง			
ขาดทุนจากการวัดมูลค่าเงินลงทุนที่			
วัดมูลค่ายุติธรรมผ่านกำไรขาดทุนเบ็ดเสร็จอื่น	(10,754,125)	(595,930)	(15,600,192)
ส่วนแบ่งกำไร(ขาดทุน)เบ็ดเสร็จอื่นในบริษัทร่วม	(2,793,084)	4,486,051	(1,116,748)
ภาษีเงินได้เกี่ยวกับรายการที่ต้องจัดประเภท			
รายการใหม่ในภายหลัง	2,709,442	(778,024)	3,343,388
	<u>(10,837,767)</u>	<u>3,112,097</u>	<u>(13,373,552)</u>
รายการที่ไม่ต้องจัดประเภทรายการใหม่เข้าไปไว้ใน			
กำไรหรือขาดทุนในภายหลัง			
การเปลี่ยนแปลงในส่วนเกินทุนจากการตีราคาทรัพย์สิน	-	(8,240,000)	-
กำไร(ขาดทุน)จากการประมาณการตามหลักคณิตศาสตร์			
ประกันภัยสำหรับโครงการผลประโยชน์พนักงาน	678,476	96,873	(3,898,465)
ภาษีเงินได้เกี่ยวกับรายการที่ไม่ต้องจัดประเภท			
รายการใหม่ในภายหลัง	(135,695)	1,628,625	779,693
	<u>542,781</u>	<u>(6,514,502)</u>	<u>(3,118,772)</u>
กำไรเบ็ดเสร็จอื่นสำหรับปี - สุทธิจากภาษีเงินได้	<u>(10,294,986)</u>	<u>(3,402,405)</u>	<u>(16,492,324)</u>
<b>กำไรเบ็ดเสร็จรวมสำหรับปี</b>	<u><b>49,796,301</b></u>	<u><b>89,003,426</b></u>	<u><b>(3,472,005)</b></u>
<b>กำไรต่อหุ้นขั้นพื้นฐาน</b>	<b>2.00</b>	<b>3.08</b>	<b>0.43</b>

## งบแสดงการเปลี่ยนแปลงในส่วนของผู้ถือหุ้น

### งบการเงินที่แสดงเงินลงทุนตามวิธีส่วนได้เสีย

	องค์ประกอบอื่นของผู้ถือหุ้น								
	กำไรสะสม				กำไรเบ็ดเสร็จอื่น				
	ทุนเรือนหุ้น ที่ออกและ ชำระแล้ว	ส่วนเกิน มูลค่าหุ้น สามัญ	จัดสรรแล้ว - ทุนสำรองตาม กฎหมาย	ยังไม่ได้ จัดสรร	ส่วนเกินทุน จากการตีราคา สินทรัพย์	ส่วนเกินทุนจาก การวัดมูลค่าเงิน ลงทุนเพื่อขาย	ขาดทุนจากการประมาณ การตามหลักคณิตศาสตร์ ประกันภัย	ส่วนแบ่งกำไร (ขาดทุน) เบ็ดเสร็จ อื่นในบริษัทรวม	รวม
ยอดคงเหลือ ณ วันที่ 1 มกราคม 2563	299,997,900	86,593,183	20,222,803	34,739,669	230,912,000	16,153,236	-	(93,103)	688,525,688
ผลกระทบของการเปลี่ยนแปลงนโยบายบัญชี	-	-	-	(4,129,085)	-	26,559,211	-	-	22,430,126
ยอดคงเหลือ ณ วันที่ 1 มกราคม 2563-ปรับปรุงใหม่	299,997,900	86,593,183	20,222,803	30,610,584	230,912,000	42,712,447	-	(93,103)	710,955,814
ทุนสำรองตามกฎหมาย	-	-	877,161	(877,161)	-	-	-	-	-
เงินปันผลจ่าย	-	-	-	(7,500,000)	-	-	-	-	(7,500,000)
กำไร (ขาดทุน) เบ็ดเสร็จสำหรับปี	-	-	-	13,020,319	-	(12,480,154)	(3,118,772)	(893,398)	(3,472,005)
ยอดคงเหลือ ณ วันที่ 31 ธันวาคม 2563	299,997,900	86,593,183	21,099,964	35,253,742	230,912,000	30,232,293	(3,118,772)	(986,501)	699,983,809
ยอดคงเหลือ ณ วันที่ 1 มกราคม 2564	299,997,900	86,593,183	21,099,964	35,253,742	230,912,000	30,232,293	(3,118,772)	(986,501)	699,983,809
ทุนสำรองตามกฎหมาย	-	-	4,441,238	(4,441,238)	-	-	-	-	-
เงินปันผลจ่าย	-	-	-	(7,500,000)	-	-	-	-	(7,500,000)
กำไร (ขาดทุน) เบ็ดเสร็จสำหรับปี	-	-	-	92,405,831	(6,592,000)	(476,744)	77,498	3,588,841	89,003,426
ยอดคงเหลือ ณ วันที่ 31 ธันวาคม 2564	299,997,900	86,593,183	25,541,202	115,718,335	224,320,000	29,755,549	(3,041,274)	2,602,340	781,487,235
ยอดคงเหลือ ณ วันที่ 1 มกราคม 2565	299,997,900	86,593,183	25,541,202	115,718,335	224,320,000	29,755,549	(3,041,274)	2,602,340	781,487,235
ทุนสำรองตามกฎหมาย	-	-	2,872,754	(2,872,754)	-	-	-	-	-
เงินปันผลจ่าย	-	-	-	(30,000,000)	-	-	-	-	(30,000,000)
กำไร (ขาดทุน) เบ็ดเสร็จสำหรับปี	-	-	-	60,091,287	-	(8,603,300)	542,781	(2,234,467)	49,796,301
ยอดคงเหลือ ณ วันที่ 31 ธันวาคม 2565	299,997,900	86,593,183	28,413,956	142,936,868	224,320,000	21,152,249	(2,498,493)	367,873	801,283,536

## งบกระแสเงินสด

(หน่วย: บาท)

	2565	2564	2563
<b>กระแสเงินสดได้มา (ใช้ไป) จากกิจกรรมดำเนินงาน</b>			
เบี่ยงปรับกันภัยรับจากการรับประกันโดยตรง	1,513,980,949	1,311,829,982	1,107,227,000
เงินสดจ่ายเกี่ยวกับการประกันภัยต่อ	(303,555,362)	(279,698,022)	(99,885,640)
ดอกเบี้ยรับ	12,380,911	10,320,470	8,398,617
เงินปันผลรับ	10,169,448	7,672,244	6,743,409
รายได้อื่น	814,744	1,255,004	164,459
ค่าสินไหมทดแทนจ่ายจากการรับประกันภัยโดยตรง	(461,223,860)	(322,118,074)	(610,943,138)
ค่าจ้างและค่าบำเหน็จจากการรับประกันภัยโดยตรง	(188,776,268)	(153,606,209)	(146,790,242)
ค่าใช้จ่ายในการรับประกันภัยอื่น	(338,343,612)	(261,795,580)	(239,773,322)
ค่าใช้จ่ายในการดำเนินงาน	(102,612,722)	(138,371,757)	(76,036,463)
ค่าใช้จ่ายภาษีเงินได้	(20,648,715)	(15,927,747)	(6,330,110)
ภาษีเงินได้รับคืน	-	33,566,386	-
เงินสดรับจากสินทรัพย์ทางการเงิน	58,862,140	42,196,845	-
เงินสดจ่ายจากสินทรัพย์ทางการเงิน	(111,289,570)	(154,943,800)	-
เงินลงทุนในหลักทรัพย์	-	-	(61,199,339)
เงินฝากธนาคารที่มีกำหนดจ่ายคืนเกินกว่า 3 เดือน	11,000,000	5,000,000	50,000,000
อสังหาริมทรัพย์เพื่อการลงทุน	38,362,665	41,544,841	44,581,472
<b>เงินสดสุทธิได้มา (ใช้ไป) จากกิจกรรมดำเนินงาน</b>	<b>119,120,748</b>	<b>126,924,583</b>	<b>(23,843,297)</b>
<b>กระแสเงินสดได้มา (ใช้ไป) จากกิจกรรมลงทุน</b>			
<b>กระแสเงินสดได้มา</b>			
ที่ดิน อาคารและอุปกรณ์	107	10,280	1,402
<b>เงินสดได้มาจากกิจกรรมลงทุน</b>	<b>107</b>	<b>10,280</b>	<b>1,402</b>
<b>กระแสเงินสดใช้ไป</b>			
ที่ดิน อาคารและอุปกรณ์	(3,795,649)	(312,308)	(1,213,917)
สินทรัพย์ไม่มีตัวตน	(3,637,000)	-	(225,900)
<b>เงินสดใช้ไปในกิจกรรมลงทุน</b>	<b>(7,432,649)</b>	<b>(312,308)</b>	<b>(1,439,817)</b>
<b>เงินสดสุทธิใช้ไปจากกิจกรรมลงทุน</b>	<b>(7,432,542)</b>	<b>(302,028)</b>	<b>(1,438,415)</b>
<b>กระแสเงินสดใช้ไปในกิจกรรมจัดหาเงิน</b>			
เงินสดจ่ายจากสัญญาเช่า	(3,703,800)	(3,703,150)	(3,696,000)
จ่ายปันผล	(30,000,000)	(7,500,000)	(7,500,000)
<b>เงินสดสุทธิใช้ไปจากกิจกรรมจัดหาเงิน</b>	<b>(33,703,800)</b>	<b>(11,203,150)</b>	<b>(11,196,000)</b>
<b>เงินสดและรายการเทียบเท่าเงินสดเพิ่มขึ้น (ลดลง) สุทธิ</b>	<b>77,984,406</b>	<b>115,419,405</b>	<b>(36,477,712)</b>
<b>เงินสดและรายการเทียบเท่าเงินสด ณ วันที่ 1 มกราคม</b>	<b>204,733,586</b>	<b>89,314,181</b>	<b>125,791,893</b>
<b>เงินสดและรายการเทียบเท่าเงินสด ณ วันที่ 31 ธันวาคม</b>	<b>282,717,992</b>	<b>204,733,586</b>	<b>89,314,181</b>

## 2. อัตราส่วนทางการเงิน

	2565	2564	2563
<u>ผลการดำเนินงานในรอบปี (เฉพาะกิจการ)</u>			
เบี้ยประกันภัยรับรวม	1,517.27	1,208.54	1,139.03
เบี้ยประกันภัยรับสุทธิ	1,083.21	872.60	787.98
รายได้จากการรับประกันภัย	1,116.25	909.68	849.53
ค่าสินไหมทดแทน(สุทธิ)	467.53	285.03	396.04
กำไรจากการรับประกันภัย	114.51	205.79	75.62
รายได้จากการลงทุนสุทธิ	24.56	15.11	13.59
กำไรจากการให้เช่าอาคาร	17.75	20.80	24.60
กำไรสุทธิ(เฉพาะกิจการ)	57.46	88.82	17.54
<u>ฐานะการเงิน ณ วันสิ้นปี</u>			
สินทรัพย์รวม	2,159.73	1,837.14	1,741.80
หนี้สินรวม	1,356.39	1,053.19	1,032.19
ส่วนของผู้ถือหุ้น	803.34	783.95	709.61
<u>อัตราส่วนสภาพคล่อง</u>			
อัตราส่วนสภาพคล่อง (เท่า)	1.03	1.05	0.97
อัตราหมุนเวียนเบี้ยประกันค้างรับ (วัน)	31.70	40.36	56.25
<u>อัตราส่วนแสดงความสามารถในการทำกำไร</u>			
Retention Rate (%)	71.39	72.20	69.18
อัตราการจ่ายค่าสินไหมทดแทน (%)	44.07	32.96	49.55
อัตรากำไรจากการรับประกันภัย:เบี้ยประกันภัยรับสุทธิ (%)	10.57	23.58	9.60
อัตราส่วนค่าใช้จ่ายในการรับประกัน (%)	50.36	48.43	47.28
อัตราผลตอบแทนจากการลงทุน (%)	2.36	1.56	0.40
อัตราเบี้ยประกันรับสุทธิ (%)	136.49	116.85	112.38
อัตรากำไรสุทธิ (%)	4.75	8.93	1.88
อัตราผลตอบแทนผู้ถือหุ้น(%)	7.24	11.89	2.50
<u>อัตราส่วนแสดงประสิทธิภาพในการดำเนินงาน</u>			
อัตราผลตอบแทนต่อสินทรัพย์(%)	2.88	4.96	0.94
อัตราการหมุนของสินทรัพย์ (เท่า)	0.61	0.56	0.50
<u>อัตราส่วนวิเคราะห์หนี้ โยบายทางการเงิน</u>			
อัตราส่วนหนี้สินต่อส่วนของผู้ถือหุ้น (เท่า)	1.69	1.34	1.45
Policy Liability to Capital Fund (เท่า)	1.30	1.00	1.09
อัตราส่วนเงินสำรองต่อส่วนของผู้ถือหุ้น (เท่า)	0.59	0.52	0.56
อัตราส่วนเงินสำรองต่อสินทรัพย์ (%)	22.07	22.04	22.64
อัตราการจ่ายเงินปันผล (%)		33.77	42.75



## คำอธิบายและการวิเคราะห์ฐานะการเงินและผลการดำเนินงานสำหรับปี 2565

### สรุปผลการดำเนินงานสำหรับปี 2565

ในปี 2565 บริษัทมียอดขายประกันภัยรับซึ่งเป็นรายได้หลักรวม 1,517.27 ล้านบาทเพิ่มขึ้นจากปี 2564 จำนวน 308.74 ล้านบาทหรือคิดเป็นร้อยละ 25.55 จากการเพิ่มขึ้นของการรับประกันภัยทุกประเภท บริษัทได้ติดตามสถานะตลาดและการแข่งขันอย่างต่อเนื่องรวมถึงปรับกลยุทธ์ในการบริหารงานเพื่อรักษารายได้และเน้นรับงานที่มีคุณภาพเพื่อควบคุมต้นทุนให้ได้ ในปี 2565 บริษัทมีกำไรจากการรับประกันภัย 114.51 ล้านบาท ลดลงจำนวน 91.28 ล้านบาท หรือคิดเป็นร้อยละ 44.36 นอกจากนี้บริษัทยังมีรายได้จากการลงทุน กำไรจากการให้เช่าอาคาร และอื่น ๆ จำนวน 43.34 ล้านบาทผลกำไรเพิ่มขึ้น 6.34 ล้านบาทหรือร้อยละ 17.14 เมื่อหักค่าใช้จ่ายในการดำเนินงาน 87.86 ล้านบาทที่ลดลงจากปีก่อน 14.08 ล้านบาทหรือร้อยละ 13.81 ทำให้บริษัทมีกำไรก่อนภาษี 69.99 ล้านบาทลดลงจากปีก่อน 70.86 ล้านบาทหรือร้อยละ 50.31 บริษัทมีค่าใช้จ่ายภาษีเงินได้จำนวน 12.54 ล้านบาท ทำให้บริษัทมีผลการดำเนินงานเฉพาะกิจการที่เป็นกำไรสุทธิจำนวน 57.46 ล้านบาทลดลงจากปีก่อน 31.37 ล้านบาทหรือร้อยละ 35.32 คิดเป็นกำไรต่อหุ้น 1.92 บาท

อย่างไรก็ตามบริษัทมีการลงทุนในบริษัทร่วมซึ่งในปี 2565 มีส่วนแบ่งกำไรจากเงินลงทุนในบริษัทร่วมจำนวน 2.64 ล้านบาทลดลงจากปีก่อน 0.95 ล้านบาทหรือร้อยละ 26.39 ทำให้บริษัทมีกำไรสุทธิตามวิธีส่วนได้เสียเป็นจำนวน 60.09 ล้านบาทลดลงจากปีก่อน 32.32 ล้านบาทหรือร้อยละ 34.97 คิดเป็นกำไรต่อหุ้น 2.00 บาท

### การรับประกันภัยโดยรวม

ในปี 2565 บริษัทมีผลกำไรจากการรับประกันภัยจำนวน 114.51 ล้านบาทลดลงจากปี 2564 จำนวน 91.28 ล้านบาทหรือร้อยละ 44.36 จากรายได้เบี้ยประกันรับ 1,517.27 ล้านบาทคิดเป็นอัตรากำไรต่อเบี้ยประกันภัยรับร้อยละ 7.55 เมื่อหักเบี้ยประกันต่อจ่ายจำนวน 434.07 ล้านบาท คิดเป็นเบี้ยประกันภัยรับสุทธิ 1,083.21 ล้านบาทคิดเป็นอัตรากำไรต่อเบี้ยประกันภัยรับสุทธิร้อยละ 10.57 ลดลงจากปี 2564 ที่มีผลกำไรจากการรับประกันภัยจำนวน 205.79 ล้านบาทจากรายได้เบี้ยประกันรับ 1,208.54 ล้านบาทคิดเป็นอัตรากำไรต่อเบี้ยประกันภัยรับร้อยละ 17.03 และมีเบี้ยประกันภัยรับสุทธิ 872.60 ล้านบาทคิดเป็นอัตรากำไรต่อเบี้ยประกันภัยรับสุทธิร้อยละ 23.58 กำไรจากการรับประกันภัยที่ลดลงถึงแม้ว่าเบี้ยประกันภัยรับเพิ่มขึ้นร้อยละ 25.55 เกิดจากในปี 2565 บริษัทมีค่าใช้จ่ายในการรับประกันภัยที่เพิ่มขึ้นร้อยละ 42.32 ซึ่งเป็นอัตราร้อยที่เพิ่มขึ้นมากกว่าอัตรากำไรเพิ่มขึ้นของรายได้ค่าเบี้ยประกันภัย โดยมีสัดส่วนการรับงานตามประเภทการประกันภัยดังนี้

หน่วย : บาท

	ปี 2565		ปี 2564		%เพิ่ม (ลด)
	เบี้ยประกันภัยรับ	สัดส่วน	เบี้ยประกันภัยรับ	สัดส่วน	
ประกันอัคคีภัย	96,359,974	6.35	87,620,938	7.25	9.97
ประกันภัยทางทะเลและขนส่ง	32,451,059	2.14	24,331,412	2.01	33.37
ประกันภัยรถ	327,168,937	21.56	299,693,400	24.80	9.17
ประกันภัยอื่น	1,061,293,928	69.95	796,891,785	65.94	33.18
รวม	1,517,273,898	100.00	1,208,537,535	100.00	25.55
ค่าใช้จ่ายการรับประกันภัย	1,001,739,141	66.02	703,888,274	58.24	42.32
กำไรจากการรับประกันภัย	114,511,270	7.55	205,790,051	17.03	(44.36)

รายได้เบี้ยประกันภัยรับ 1,517.27 ล้านบาท บริษัทรับเสี่ยงภัยไว้เองในอัตราร้อยละ 71.39 ซึ่งลดลงเล็กน้อยจากปี 2564 ที่บริษัทรับเสี่ยงภัยไว้เองในอัตราร้อยละ 72.20 ทำให้บริษัทมีเบี้ยประกันภัยรับสุทธิ 1,083.21 ล้านบาท เพิ่มขึ้นจากปีก่อนร้อยละ 24.14 สำหรับค่าใช้จ่ายในการรับประกันภัยเพิ่มขึ้นจากปีก่อนร้อยละ 42.32 ซึ่งประกอบด้วยค่าสินไหมทดแทน ค่าจ้างและค่าบำเหน็จ และค่าใช้จ่ายในการรับประกัน รวมจำนวน 1,001.74 ล้านบาทเพิ่มขึ้น 297.85 ล้านบาท โดยอัตราส่วนของค่าใช้จ่ายต่อรายได้เบี้ยประกันภัยรับในปี 2565 เพิ่มขึ้นร้อยละ 7.78 เมื่อเปรียบเทียบกับปีก่อน ประกอบด้วยอัตราส่วนค่าสินไหมทดแทนสุทธิ(Loss Ratio) ร้อยละ 44.07 สูงกว่าปีก่อนที่มีอัตราร้อยละ 32.96 ถึงร้อยละ 11.11 ซึ่งในปี 2565 เกิดความเสียหายในการรับประกันภัยทางทะเลและขนส่ง และการรับประกันภัยเบ็ดเตล็ด ที่สูงกว่าปี 2564 นอกจากนี้ยังมีอัตราส่วนค่าจ้างและค่าบำเหน็จ ร้อยละ 12.97 สูงกว่าปีก่อนเล็กน้อย โดยที่ปีก่อนมีอัตราร้อยละ 12.66 ส่วนอัตราส่วนค่าใช้จ่ายในการรับประกันอื่น ในปี 2565 มีอัตราร้อยละ 22.24 สูงกว่าปีก่อนเล็กน้อยเช่นกัน โดยที่ปีก่อนมีอัตราร้อยละ 22.00 บริษัทมีผลกำไรในประเภทของการรับประกันอัคคีภัย ประกันภัยทางทะเลและขนส่ง และประกันภัยรถ ส่วนการรับประกันภัยเบ็ดเตล็ดมีผลขาดทุน โดยมีอัตรากำไรจากการรับประกันภัยรวมต่อเบี้ยประกันภัยรับสุทธิลดลงจากปีก่อนที่มีอัตราร้อยละ 23.58 อยู่ที่อัตราร้อยละ 10.57

### การรับประกันอัคคีภัย

ผลการดำเนินงานการรับประกันอัคคีภัย ในปี 2565 บริษัทมีเบี้ยประกันภัยรับ 96.36 ล้านบาท เพิ่มขึ้นจากปีก่อนร้อยละ 9.97 การรับประกันภัยกับลูกค้าโดยตรงเพิ่มขึ้นและสามารถรักษางานต่ออายุไว้ได้ โดยในปี 2565 บริษัทรับเสี่ยงภัยไว้เองร้อยละ 51.10 ซึ่งมีอัตราที่ต่ำกว่าปี 2564 ที่บริษัทรับเสี่ยงภัยไว้เองร้อยละ 54.81 สำรองเบี้ยประกันภัยที่ยังไม่ถือเป็นรายได้เพิ่มขึ้นจากปีก่อนจำนวน 0.57 ล้านบาท ส่งผลให้เบี้ยประกันภัยที่ถือเป็นรายได้สุทธิลดลงจากปีก่อน โดยในปี 2565 มีจำนวน 48.67 ล้านบาทจาก 49.35 ล้านบาทในปี 2564 นอกจากนี้ในปี 2565 นอกจากนี้บริษัทยังมีรายได้ค่าจ้างค่าบำเหน็จจากการเอาประกันต่ออีกจำนวน 21.20 ล้านบาทที่เพิ่มขึ้น 2.25 ล้านบาทหรือร้อยละ 11.85 ทำให้บริษัทมีรายได้จากการ

รับประกันอัคริภย 69.87 ลานบาทเพิ่มขึ้น 1.57 ลานบาทหรือรอยละ 2.30 คาใชจายในการรับประกันภย รวม 49.02 ลานบาท ลดลงจากปีก่อน 2.58 ลานบาท หรือรอยละ 5.00 ประกอบด้วยคาสินไหมทดแทน คาจางและคาบานหนึ่ และคาใชจายในการรับประกัน โดยอัตราคาสินไหมทดแทนสุทธิลดลงจากรอยละ 35.34 ในปี 2564 ปรึ รอยละ 11.97 ในปี 2565 บริษัทสามารถทำคาไรจากการรับประกันอัคริภยได้ 20.85 ลานบาท เพิ่มขึ้นจากปีก่อนที่มีคาไร 16.70 ลานบาท โดยมีอัตราคาไรจากการรับประกันภยต่อเบี่ย ประกันภยรับสุทธิรอยละ 42.34 ในขณะที่ปี 2564อยู่ที่อัตรารอยละ 34.77

#### การรับประกันภยทางทะเลและขนส่ง

ผลการดำเนินงานการรับประกันภยทางทะเลและขนส่ง ในปี 2565 บริษัทมีเบี่ยประกันภยรับ 32.45 ลานบาท เพิ่มขึ้นจากปีก่อนรอยละ 33.37 บริษัทรับเสี่ยงภยไว้เองรอยละ 88.51 ซึ่งมีอัตราที่ลดลง เล็กนอยเมื่อเทียบกับปี 2564 ที่บริษัทรับเสี่ยงภยไว้เองรอยละ 88.97 สำรองเบี่ยประกันภยที่ยังไม่ถึงปรึ รายได้เพิ่มขึ้นจำนวน 0.73 ลานบาท ส่งผลให้เบี่ยประกันภยที่ถือปรึรายได้สุทธิเพิ่มขึ้นจากปีก่อนรอยละ 45.95 โดยมีจำนวน 27.99 ลานบาท ส่วนในปี 2564มีจำนวน 19.18 ลานบาท ในส่วนของคาใชจายในการรับประกันภยมีจำนวน 26.39 ลานบาท เพิ่มขึ้นจากปีก่อนรอยละ 147.82 ประกอบด้วยคาสินไหมทดแทน คาจางและคาบานหนึ่ และคาใชจายในการรับประกัน โดยอัตราคาสินไหมทดแทนสุทธิเพิ่มขึ้นจากรอยละ 14.84 ในปี 2564 ปรึ รอยละ 57.07 ในปี 2565 ส่งผลให้การดำเนินงานการรับประกันภยทางทะเลและขนส่งมีคาไรจากการรับประกัน 1.72 ลานบาทลดลงจากปีก่อนที่มีคาไร 8.86 ลานบาทคิดปรึลดลงรอยละ 79.98 โดยมีอัตราคาไรจากการรับประกันภยต่อเบี่ยประกันภยรับสุทธิรอยละ 5.99 ในขณะที่ปี 2564อยู่ที่ อัตรารอยละ 39.91

#### การรับประกันภยรถยนต์

ผลการดำเนินงานการรับประกันภยรถยนต์ ในปี 2565 บริษัทมีเบี่ยประกันภยรับ 327.17 ลานบาท เพิ่มขึ้นจากปีก่อนรอยละ 9.17 โดยเพิ่มขึ้นในการรับประกันภยรถยนต์ภาคสมัครใจ ส่วนการรับประกันภย รถยนต์ภาคบังคับลดลง ซึ่งการรับประกันภยรถยนต์นี้เป็นการรับประกันภยรถยนต์ทั้งภาคสมัครใจ และ ภาคบังคับ ทั้งจากธุรกิจตัวแทน นายหน้า และลูกคาโดยตรง โดยในการรับประกันภาคสมัครใจบริษัท ได้รับเบี่ยประกันจำนวน 270.23 ลานบาทเพิ่มขึ้นจากปีก่อนรอยละ 17.71 ส่วนการรับประกันภยรถยนต์ ภาคบังคับบริษัทได้รับเบี่ยประกันจำนวน 56.94 ลานบาทลดลงจากปีก่อนรอยละ 18.80 ในการประกันภย รถยนต์บริษัทรับเสี่ยงภยไว้เองทั้งหมด เบี่ยประกันภยที่ถือปรึรายได้สุทธิจากการประกันภยต่อ 323.94 ลานบาท เพิ่มขึ้นจากปีก่อนรอยละ 12.53 มีคาใชจายในการรับประกันภยรวม 199.50 ลานบาทเพิ่มขึ้นจาก ปีก่อนรอยละ 8.92 ประกอบด้วยคาสินไหมทดแทน คาจางและคาบานหนึ่ และคาใชจายในการรับประกัน โดย มีอัตราคาสินไหมทดแทนสุทธิรอยละ 36.51 ลดลงเมื่อเทียบกับปีก่อนที่มีอัตรารอยละ 38.51 ส่งผลให้ การดำเนินงานการรับประกันภยรถยนต์มีผลคาไร 124.96 ลานบาท ในขณะที่ปีก่อนมีผลคาไร 107.32 ลาน

บาท เพิ่มขึ้นร้อยละ 16.44 โดยมีอัตรากำไรจากการรับประกันภัยต่อเบี้ยประกันภัยรับสุทธิ ร้อยละ 38.07 ในขณะที่ปี 2564 อยู่ที่อัตราร้อยละ 35.72

### การรับประกันภัยเบ็ดเตล็ด

ผลการดำเนินงานการรับประกันภัยอื่น ๆ อันได้แก่ การประกันความเสี่ยงภัยทุกชนิด การประกันอุบัติเหตุ การประกันการเดินทาง การประกันสุขภาพ การประกันความรับผิด และอื่น ๆ ในปี 2565 บริษัท ยังคงได้รับงานโครงการแทนชุดเจาะก๊าซธรรมชาติ ซึ่งเป็นเมกะโปรเจกต์ระดับชาติที่เป็นความร่วมมือ และมีการลงทุนระหว่างรัฐบาลไทย – มาเลเซีย โดยอยู่ภายใต้การดูแลขององค์การร่วมระหว่าง 2 ประเทศ (Malaysia-Thailand Joint Authority) โดยโครงการดังกล่าวตั้งอยู่ในพื้นที่อ่าวไทยระหว่างเขตแดนไทยและ มาเลเซียมีพื้นที่ทั้งสิ้น 7,000 ตารางกิโลเมตร ซึ่งแต่เดิมบริษัทประกันภัยมาเลเซียรับประกันภัยไว้ทั้งหมด ในปี 2565 โครงการดังกล่าวมีมูลค่ากว่า สามแสนห้าหมื่นล้านบาท ประเทศไทยรับประกัน 50% โดยมี บริษัทประกันภัยในไทยเข้ารับประกันทั้งหมด 3 บริษัท โดยบริษัทรับประกัน 20% และมีการโอนความเสี่ยงภัยให้บริษัทประกันภัยต่อ และบริษัทเก็บไว้เอง 0.20% ของทุนประกัน ซึ่งบริษัทรับงานดังกล่าวมา อย่างต่อเนื่องตั้งแต่ปี 2551

ในปี 2565 บริษัทมีเบี้ยประกันภัยเบ็ดเตล็ด 1,061.29 ล้านบาทเพิ่มขึ้นจากปีก่อนร้อยละ 33.18 บริษัทรับเสี่ยงภัยไว้เองร้อยละ 63.80 ซึ่งเพิ่มขึ้นเล็กน้อยจากปี 2564 ที่บริษัทรับเสี่ยงภัยไว้เองร้อยละ 63.05 นอกจากนี้บริษัทยังมีรายได้ค่าจ้างค่าบำเหน็จจากการเอาประกันต่ออีกจำนวน 33.54 ล้านบาทที่เพิ่มขึ้น 10.35 ล้านบาทหรือร้อยละ 44.62 ทำให้บริษัทมีรายได้จากการรับประกันภัยเบ็ดเตล็ด 693.81 ล้านบาท เพิ่มขึ้น 162.16 ล้านบาทหรือร้อยละ 30.50 สำหรับค่าใช้จ่ายในการรับประกันภัยรวม 726.82 ล้านบาท เพิ่มขึ้นจากปีก่อนร้อยละ 58.53 ประกอบด้วยค่าสินไหมทดแทน ค่าจ้างและค่าบำเหน็จ และค่าใช้จ่ายในการรับประกัน โดยมีอัตราค่าสินไหมทดแทนร้อยละ 49.59 เพิ่มขึ้นเมื่อเทียบกับปีก่อนที่มีอัตราร้อยละ 30.26 ส่งผลให้การดำเนินงานการรับประกันภัยเบ็ดเตล็ดมีผลผลขาดทุนในปี 2565 โดยมีผลขาดทุนจากการรับประกัน 33.02 ล้านบาท ในขณะที่ปีก่อนที่มีกำไร 73.18 ล้านบาท

### การลงทุน การให้เช่าอาคาร และอื่น ๆ

ในปี 2565 บริษัทมีรายได้จากการลงทุน กำไรจากการให้เช่าอาคาร และอื่น ๆ จำนวน 43.34 ล้านบาทผลกำไรเพิ่มขึ้น 6.34 ล้านบาทหรือร้อยละ 17.14 ซึ่งเกิดจากรายได้จากการลงทุนสุทธิเพิ่มขึ้น 9.46 ล้านบาท หรือร้อยละ 62.62 ส่วนกำไรจากการให้เช่าอาคารลดลง 3.05 ล้านบาท หรือร้อยละ 14.65 จากกรณีที่ บริษัทมีมาตรการการให้ความช่วยเหลือลูกค้าเช่าอาคารด้วยการลดค่าเช่าค่าบริการ จากสถานการณ์โรคติดเชื้อไวรัสโคโรนา (โควิด-19) ที่ต่อเนื่องมาจากปี 2564

## การลงทุนในทรัพย์สินลงทุน

ณ วันที่ 31 ธันวาคม 2565 บริษัทมีสินทรัพย์ลงทุนรวม 818.85 ล้านบาท เพิ่มขึ้นจากปี 2564 จำนวน 13.94 ล้านบาท หรือร้อยละ 1.73 ประกอบด้วย เงินลงทุนในหลักทรัพย์จำนวน 766.70 ล้านบาท และอสังหาริมทรัพย์เพื่อการลงทุน 52.15 ล้านบาท บริษัทนำสินทรัพย์ลงทุนบางส่วนที่เป็นเงินลงทุนในหลักทรัพย์ จำนวนเงิน 694.20 ล้านบาท บางส่วนฝากไว้กับสถาบันการเงินบางส่วนวางไว้กับสำนักงานคณะกรรมการกำกับและส่งเสริมการประกอบธุรกิจประกันภัย (สำนักงาน คปภ.) เพื่อเป็นสินทรัพย์หนุนหลังตามประกาศของสำนักงาน คปภ. ในปี 2565 บริษัทสามารถทำรายได้จากการลงทุนในหลักทรัพย์ได้จำนวน 24.57 ล้านบาท เพิ่มขึ้นจากปีก่อนร้อยละ 62.62 ประกอบด้วย ดอกเบี้ย เงินปันผลรับ และผลกำไร (ขาดทุน) จากการขายหลักทรัพย์คิดเป็นอัตราผลตอบแทนร้อยละ 2.36

การลงทุนในอสังหาริมทรัพย์เพื่อการลงทุน : บริษัทมีอสังหาริมทรัพย์เพื่อการลงทุนมูลค่า 52.15 ล้านบาท ซึ่งทำให้บริษัทมีรายได้จากการให้เช่าและบริการพื้นที่สำนักงานบนอาคารบางกอกสหประกันภัย ทั้ง 2 อาคาร โดยอาคาร BUI 1 เป็นอาคารสูง 7 ชั้น บางส่วนใช้เป็นสำนักงานของบริษัท และบางส่วนให้เช่า และอาคาร BUI 2 เป็นอาคารสูง 20 ชั้น รวมเป็นผลกำไรจากการให้เช่าอาคาร 17.75 ล้านบาท ลดลงจากปีก่อนร้อยละ 14.65 จากการที่บริษัทมีมาตรการในการให้ความช่วยเหลือลูกค้าเช่าอาคารจากสถานการณ์โรคติดเชื้อไวรัสโคโรนา (โควิด-19) ที่ต่อเนื่องมาจากปี 2564 ด้วยการลดค่าเช่าค่าบริการคิดเป็นอัตราผลตอบแทน ร้อยละ 34.04

## สินทรัพย์ (แสดงเงินลงทุนตามวิธีส่วนได้เสีย)

(1) ส่วนประกอบของสินทรัพย์ ณ วันที่ 31 ธันวาคม 2565 ประกอบด้วยเงินสดและรายการเทียบเท่าเงินสดร้อยละ 13.10 เบี้ยประกันภัยค้ำรับร้อยละ 6.19 รายได้จากการลงทุนค้ำรับร้อยละ 0.10 สินทรัพย์จากการประกันภัยต่อร้อยละ 24.88 ลูกหนี้จากสัญญาประกันภัยต่อร้อยละ 0.12 สินทรัพย์ลงทุนร้อยละ 37.95 เงินลงทุนในบริษัทร่วมร้อยละ 2.04 ที่ดิน อาคารและอุปกรณ์ร้อยละ 14.04 สินทรัพย์ไม่มีตัวตนร้อยละ 0.16 และสินทรัพย์อื่น ๆ ร้อยละ 1.38

สินทรัพย์รวมทั้งสิ้น 2,157.68 ล้านบาท เพิ่มขึ้นจากปี 2564 จำนวน 323.00 ล้านบาท คิดเป็นร้อยละ 17.61

## (2) คุณภาพของสินทรัพย์

เงินสดและรายการเทียบเท่าเงินสด ณ วันที่ 31 ธันวาคม 2565 บริษัทมีเงินสดและรายการเทียบเท่าเงินสด 282.72 ล้านบาท เพิ่มขึ้น 77.98 ล้านบาท หรือคิดเป็นร้อยละ 38.09 เป็นเงินสด เช็ครับ และเงินฝากธนาคารประเภทไม่กำหนดระยะเวลาจ่ายคืน

สินทรัพย์ลงทุน ณ วันที่ 31 ธันวาคม 2565 ประกอบด้วย ตราสารทุน ตราสารหนี้ หน่วยลงทุน หลักทรัพย์รัฐบาล เงินฝากสถาบันการเงินที่ครบกำหนดเกินกว่าสามเดือน และอสังหาริมทรัพย์เพื่อการ

ลงทุน รวมจำนวน 818.85 ล้านบาท ซึ่งเป็นมูลค่ายุติธรรม และได้บันทึกผลกำไรที่ยังไม่เกิดขึ้นจากการเปลี่ยนแปลงมูลค่าของเงินลงทุนไว้ในส่วนของผู้ถือหุ้นแล้ว บริษัทได้เงินลงทุนในหลักทรัพย์บางส่วน ซึ่งมีมูลค่าที่ 100.63 ล้านบาท ไปวางไว้เป็นประกันและทรัพย์สินที่จัดสรรไว้เป็นเงินสำรองวางไว้กับ นายทะเบียนตามพระราชบัญญัติประกันวินาศภัย พ.ศ.2535

อสังหาริมทรัพย์เพื่อการลงทุน เป็นอาคารสำนักงานให้เช่าสูง 20 ชั้น มีมูลค่า 52.15 ล้านบาทที่บริษัทถือครองไว้เพื่อประโยชน์จากรายได้ค่าเช่า วัตถุประสงค์อสังหาริมทรัพย์เพื่อการลงทุนด้วยราคาทุน หักค่าเสื่อมราคาสะสม และผลขาดทุนจากการด้อยค่าสะสม (ถ้ามี) และคำนวณค่าเสื่อมราคาอาคารตามวิธีเส้นตรงตามอายุการใช้งานโดยประมาณ 27 ปี

**ที่ดิน อาคารและอุปกรณ์ ณ วันที่ 31 ธันวาคม 2565** บริษัทมีที่ดิน อาคารและอุปกรณ์สุทธิ 302.95 ล้านบาท ซึ่งมีไว้เป็นที่ตั้งสำนักงานของบริษัทและสาขา และส่วนหนึ่งให้เช่าภายใต้สัญญาเช่าดำเนินงาน ในปี 2564 บริษัทได้ตีราคาที่ดินใหม่โดยใช้ราคาประเมินจากผู้ประเมินราคาอิสระที่ได้รับอนุญาตจากสำนักงานคณะกรรมการกำกับหลักทรัพย์และตลาดหลักทรัพย์ซึ่งใช้วิธีการประเมินราคาโดยใช้วิธีเปรียบเทียบราคาตลาด (Sale Price) บริษัทมีนโยบายที่จะประเมินราคาที่ดินดังกล่าวทุกกระยะ ประมาณ 3 ปี

**สินทรัพย์จากการประกันภัยต่อ ณ วันที่ 31 ธันวาคม 2565** บริษัทมีสินทรัพย์จากการประกัน ภัยต่อ 536.77 ล้านบาท เพิ่มขึ้น 214.84 ล้านบาท หรือร้อยละ 66.73 ซึ่งประกอบด้วยสำรองค่าสินไหมทดแทน 337.22 ล้านบาท เพิ่มขึ้น 165.55 ล้านบาท หรือร้อยละ 96.44 และสำรองเบี้ยประกันภัยต่อที่ยังไม่ถึงเป็นรายได้ 199.54 ล้านบาท เพิ่มขึ้น 49.28 ล้านบาท หรือร้อยละ 32.80

**เบี้ยประกันภัยค้ำรับ ณ วันที่ 31 ธันวาคม 2565** บริษัทมีเบี้ยประกันภัยค้ำรับสุทธิ 133.62 ล้านบาท ลดลง 1.88 ล้านบาท หรือคิดเป็นร้อยละ 1.39 สามารถแยกตามอายุเบี้ยประกันค้ำรับได้ดังนี้

(หน่วย: บาท)

	2565	2564	2563
<b>จากการรับประกันภัยโดยตรง</b>			
ยังไม่ถึงกำหนดรับชำระ	99,440,145	93,968,337	80,898,597
ค้ำรับไม่เกิน 30 วัน	25,018,794	28,742,063	36,930,392
ค้ำรับ 31 - 60 วัน	5,484,800	6,900,987	20,495,861
ค้ำรับ 61 - 90 วัน	1,588,348	2,601,663	7,290,887
ค้ำรับเกินกว่า 90 วัน	2,776,152	6,277,721	43,409,417
รวมเบี้ยประกันภัยค้ำรับ	134,308,239	138,490,771	189,025,154
หัก ค่าเพื่อหนี้สงสัยจะสูญ	(685,726)	(2,989,148)	(11,038,469)
<b>เบี้ยประกันภัยค้ำรับ - สุทธิ</b>	<b>133,622,513</b>	<b>135,501,623</b>	<b>177,986,685</b>

### ลูกหนี้ระหว่างดำเนินคดี

ค้างรับเกินกว่า 1 ปี	3,293,982	2,979,269	63,357,185
หัก ค่าเผื่อหนี้สงสัยจะสูญ	(3,293,982)	(2,979,269)	(63,357,185)
ลูกหนี้ระหว่างดำเนินคดี - สุทธิ	-	-	-
เบี่ยงประกันภัยค้างรับ - สุทธิ	133,622,513	135,501,623	153,027,104

เบี่ยงประกันภัยค้างรับจำนวน 133.62 ล้านบาท เป็นเบี่ยงประกันภัยที่ยังไม่ถึงกำหนดชำระ และค้างรับไม่เกิน 60 วัน จำนวน 129.94 ล้านบาท คิดเป็นร้อยละ 97.25 ของเบี่ยงประกันภัยค้างรับ ซึ่งเป็นเบี่ยงประกันภัยที่ยังไม่ถึงกำหนดชำระตามระยะเวลาเครดิต อัตราส่วนดังกล่าวเพิ่มขึ้นจากปีก่อนที่มีอัตราร้อยละ 95.65 และมีอัตราหมุนเวียนของเบี่ยงประกันภัยค้างรับ 31.70 วัน ซึ่งต่ำกว่าปีก่อนที่มีอัตรา 40.36 วัน แสดงถึงประสิทธิภาพในการเก็บเงินค่าเบี่ยงประกันภัยดีขึ้น นอกจากนี้บริษัทมีนโยบายในการตั้งค่าเผื่อหนี้สงสัยจะสูญจากจำนวนเบี่ยงประกันที่คาดว่าจะเรียกเก็บไม่ได้จากเบี่ยงประกันภัยค้างรับทั้งสิ้นที่มีอยู่ โดยประมาณจากประสบการณ์การเรียกเก็บหนี้ในอดีตและตามสถานะปัจจุบัน อย่างไรก็ตาม บริษัทได้ปรับปรุงพัฒนาระบบการบริหารจัดการในเรื่องการเร่งรัดหนี้้อย่างสม่ำเสมอ เพื่อให้การจัดเก็บเบี่ยงประกันมีประสิทธิภาพมากขึ้น

### สภาพคล่องและความเพียงพอของเงินทุนของบริษัท

**กระแสเงินสด** บริษัทมีเงินสดและรายการเทียบเท่าเงินสด ณ สิ้นปี 2565 จำนวน 282.72 ล้านบาท เพิ่มขึ้นจากปีก่อน 77.98 ล้านบาท คิดเป็นร้อยละ 38.09

	หน่วย : ล้านบาท		
<u>กระแสเงินสดได้มา(ใช้ไป)ประจำปี</u>	<u>2565</u>	<u>2564</u>	<u>2563</u>
กระแสเงินสดได้มา(ใช้ไป) จากกิจกรรมดำเนินงาน	119.12	126.92	(23.84)
กระแสเงินสด(ใช้ไป) จากกิจกรรมลงทุน	(7.43)	(0.30)	(1.44)
กระแสเงินสด(ใช้ไป) จากกิจกรรมจัดหาเงิน	(33.70)	(11.20)	(11.20)
เงินสดและรายการเทียบเท่าเงินสดเพิ่มขึ้น (ลดลง) สุทธิ	<u>77.98</u>	<u>115.42</u>	<u>(36.48)</u>

กระแสเงินสดได้มาจากกิจกรรมดำเนินงาน 119.12 ล้านบาท เกิดจากการได้มาและใช้ไปในการดำเนินงานด้านการรับประกันภัย อันได้แก่การรับค่าเบี่ยงประกัน จ่ายค่าสินไหมทดแทน การจ่ายค่าจ้างและค่าบำเหน็จจากการรับประกันภัยโดยตรง และจ่ายค่าใช้จ่ายในการรับประกัน เป็นเงินได้มา 222.08 ล้านบาท ได้มาจากการรับดอกเบี้ย เงินปันผล และรายได้อื่น ๆ เป็นเงิน 23.37 ล้านบาท ใช้ไปในสินทรัพย์ลงทุน 3.07 ล้านบาท จ่ายค่าใช้จ่ายดำเนินงาน 102.61 ล้านบาท และจ่ายภาษีเงินได้นิติบุคคล 20.65 ล้านบาท

กระแสเงินสดใช้ไปจากกิจกรรมลงทุน 7.43 ล้านบาท เป็นการลงทุนในสินทรัพย์ดำเนินงาน

กระแสเงินสดใช้ไปจากกิจกรรมจัดหาเงิน 33.70 ล้านบาท เป็นการจ่ายสัญญาเช่าและการจ่ายเงินปันผล

**อัตราส่วนสภาพคล่อง** ณ วันที่ 31 ธันวาคม 2565 บริษัทมีอัตราส่วนสภาพคล่อง 1.03 เท่า ลดลงเพียงเล็กน้อยจากปีก่อนที่มีอัตรา 1.05 เท่า ซึ่งถือว่าบริษัทมีสภาพคล่องที่เพียงพอ ส่วนอัตรามูลหนี้เวียนของ เบี้ยประกันค้ำรับ 31.70 วัน ซึ่งมีการหมุนที่เร็วขึ้นกว่าปีก่อนที่มีอัตรา 40.36 วัน แสดงให้เห็นว่าบริษัทมีความสามารถในการเก็บเงินจากการขายได้เร็วขึ้น

### แหล่งที่มาของเงินทุน

แหล่งที่มาของเงินทุนของบริษัท คือ รายได้จากการรับประกันภัย รายได้จากการให้เช่าและบริการด้านอาคาร และเงินกองทุน บริษัทไม่มีการกู้ยืมเงินจากแหล่งใด ๆ ซึ่งบริษัทจะนำเงินรายได้ดังกล่าวไปลงทุนเพื่อให้ได้ผลตอบแทนเพิ่มขึ้น

ความสามารถในการดำรงเงินกองทุนของบริษัท บริษัทจัดสรรเงินสำรองตามประกาศกระทรวงพาณิชย์ และมีเงินกองทุนเพียงพอตามข้อกำหนดของสำนักงานคณะกรรมการกำกับและส่งเสริมการประกอบธุรกิจประกันภัย(สำนักงาน คปภ.) มีสภาพคล่องเพียงพอและมีความสามารถในการชำระหนี้ อยู่ในเกณฑ์ดี เพื่อให้การบริหารการเงินเป็นไปอย่างมีประสิทธิภาพ โดยอัตราส่วนเงินกองทุนต่อเงินกองทุนที่ต้องดำรงตามกฎหมายตามเกณฑ์ของสำนักงาน คปภ.ของบริษัทอยู่ที่ร้อยละ 494.90 ซึ่งสูงกว่าค่ามาตรฐานที่สำนักงาน คปภ.กำหนดไว้คือร้อยละ 140

การดำรงอัตราส่วนต่าง ๆ ตามข้อกำหนดของหน่วยงานกำกับดูแลและอัตราส่วนที่สำคัญซึ่งเป็นลักษณะเฉพาะของอุตสาหกรรม และภาระผูกพันด้านหนี้สิน

บริษัทตั้งสำรองตามกฎหมายจำนวน 28.41 ล้านบาท คิดเป็นร้อยละ 9.47 ของทุนจดทะเบียนของบริษัท โดยเป็นการสำรองตามพระราชบัญญัติบริษัทมหาชนจำกัด พ.ศ. 2535 ซึ่งบริษัทต้องจัดสรรกำไรสุทธิสำหรับปีส่วนหนึ่งไว้เป็นทุนสำรองไม่น้อยกว่าร้อยละห้าของกำไรสุทธิสำหรับปีหักด้วยยอดเงินขาดทุนสะสมยกมา (ถ้ามี) จนกว่าทุนสำรองนี้จะมีจำนวนไม่น้อยกว่าร้อยละสิบของทุนจดทะเบียน

บริษัทมีการจัดสรรเงินสำรองตามประกาศกระทรวงพาณิชย์ เรื่อง การจัดสรรเงินสำรองสำหรับ เบี้ยประกันที่ยังไม่ตกเป็นรายได้ของบริษัทและเงินสำรองสำหรับค่าสินไหมทดแทนของบริษัทประกันวินาศภัย โดย ณ วันที่ 31 ธันวาคม 2565 บริษัทมีเงินสำรองสำหรับเบี้ยประกันภัยจำนวน 476.60 ล้านบาท และสำรองค่าสินไหมทดแทน 568.40 ล้านบาท รวมเป็นภาระหนี้สินจากสัญญาประกันภัย 1,045.01 ล้านบาท เมื่อหักเงินสำรองประกันส่วนที่เรียกคืนได้จากบริษัทประกันภัยต่อจำนวน 536.77 ล้านบาท ทำให้บริษัทมีภาระหนี้สินจากสัญญาประกันภัยสุทธิ 508.24 ล้านบาท และบริษัทได้นำ



หลักทรัพย์ประกอบด้วยพันธบัตรรัฐบาล บัญชีเงินฝากธนาคารประจำ ตราสารทุนในตลาดหลักทรัพย์  
ตราสารทุนนอกตลาดหลักทรัพย์ และหน่วยลงทุน มูลค่าตามบัญชีรวม 694.20 ล้านบาท ซึ่งปลอดจาก  
ภาระผูกพัน บางส่วนวางไว้กับสำนักงานคปภ. และบางส่วนวางไว้กับสถาบันการเงินแห่งหนึ่ง เพื่อเป็น  
สินทรัพย์หนุนหลังตามข้อกำหนดของสำนักงานคปภ.

## 5. ข้อมูลทั่วไปและข้อมูลสำคัญอื่น

### 5.1 ข้อมูลทั่วไป

บริษัท บางกอกสหประกันภัย จำกัด (มหาชน) สำนักงานใหญ่ ตั้งอยู่เลขที่ 175 – 177 อาคารบางกอกสหประกันภัย ถนนสุรวงศ์ แขวงสุริยวงศ์ เขตบางรัก กรุงเทพมหานคร 10500 ทะเบียนบริษัทเลขที่ 0107537002044 โทรศัพท์ (662) 233-6920, 238-4111 โทรสาร (662) 237-1856 Website : <http://www.bui.co.th/> E-mail: [bui@bui.co.th](mailto:bui@bui.co.th)

บริษัทมีสำนักงานสาขาจำนวน 4 สาขา ประกอบด้วย สาขานครสวรรค์ สาขาอำเภอคลองหลวง สาขาชลบุรี และสาขาสุราษฎร์ธานี มีสาขาย่อย 2 แห่ง ประกอบด้วย สาขาย่อยลำปาง และสาขาย่อยหัวแยกเกาะยอ

1. สาขานครสวรรค์ 36/13-14 ถนนโกสีย์ใต้ ตำบลปากน้ำโพ อำเภอเมือง จังหวัดนครสวรรค์ 60000  
โทรศัพท์ 0-5633-1885-7 โทรสาร 0-5622-7098
2. สาขาอำเภอคลองหลวง 25/27 หมู่ 12 ถนนพหลโยธิน ตำบลคลองหนึ่ง อำเภอคลองหลวง จังหวัดปทุมธานี 12120  
โทรศัพท์ 0-2529-1615, 0-2529-0963 โทรสาร 0-2529-3082
3. สาขาชลบุรี 192/3 หมู่ 1 ถนนสุขุมวิท ตำบลคลองตำหรุ อำเภอเมือง จังหวัดชลบุรี 20000  
โทรศัพท์ 0-3845-8226-7 โทรสาร 0-3845-8226
4. สาขาสุราษฎร์ธานี 123/77, 123/78 หมู่ที่ 1 ถนนวัดโพธิ์ – บางใหญ่ ตำบลมะขามเตี้ย อำเภอเมืองสุราษฎร์ธานี จังหวัดสุราษฎร์ธานี 84000  
โทรศัพท์ 0-7722-0149, 0-7722-0159 โทรสาร 0-7722-0149

นอกจากนั้นบริษัทยังมีสาขาย่อยที่ให้บริการทางด้านงานสินไหมทดแทนอีก 2 สาขา คือ

1. สาขาย่อยลำปาง 199/2 ม.13 ถนนลำปาง-งาว ตำบลพิชัย อำเภอเมือง จังหวัดลำปาง 52000 โทรศัพท์ 0-5438-2847
2. สาขาย่อยหัวแยกเกาะยอ 618/2 หมู่ 2 ตำบลพะวง อำเภอเมือง จังหวัดสงขลา 90100  
โทรศัพท์ 0-7433-4128-9

### 5.2 นายทะเบียนหุ้นสามัญ

บริษัท ศูนย์รับฝากหลักทรัพย์ (ประเทศไทย) จำกัด  
93 ชั้น 14 ถนนรัชดาภิเษก แขวงดินแดง เขตดินแดง กรุงเทพฯ  
10400 Website: <http://www.set.or.th/tsd>  
โทรศัพท์ 0-2009-9999

### 5.3 ผู้สอบบัญชี

ประจำปี 2563 - 2564

นายณัฏวัฒน์ ตำรวญหันธ์

ผู้สอบบัญชีรับอนุญาตเลขทะเบียน 7731

บริษัท คีลอยท์ ฟูซ โธมัทสู ไชยยศ สอบบัญชี จำกัด

อาคารเอไอเอ สาทร ทาวเวอร์ ชั้น 23-27

11/1 ถนนสาทรใต้ แขวงยานนาวา เขตสาทร กรุงเทพมหานคร  
10120

โทรศัพท์ 0-2034-0000

โทรสาร 0-2034-0100

ประจำปี 2565

นางสาวลลิตา มากัด

ผู้สอบบัญชีรับอนุญาตเลขทะเบียน 9039

บริษัท คีลอยท์ ฟูซ โธมัทสู ไชยยศ สอบบัญชี จำกัด

อาคารเอไอเอ สาทร ทาวเวอร์ ชั้น 23-27

11/1 ถนนสาทรใต้ แขวงยานนาวา เขตสาทร กรุงเทพมหานคร  
10120

โทรศัพท์ 0-2034-0000

โทรสาร 0-2034-0100

### 5.4 ข้อมูลพิพาททางกฎหมาย

นอกเหนือจากการฟ้องร้องที่เกิดจากการดำเนินการของบริษัทจากการประกอบธุรกิจวินาศภัยตามปกติแล้ว บริษัทไม่มีคดีที่อาจมีผลกระทบด้านลบต่อสินทรัพย์ของบริษัทในคดีที่มีจำนวนสูงกว่าร้อยละ 5 ของส่วนของผู้ถือหุ้นตามงบการเงิน ณ วันสิ้นปีบัญชี

## ส่วนที่ 2

---

### การจัดการและการกำกับดูแลกิจการ

## 6. นโยบายการกำกับดูแลกิจการ

เพื่อให้บรรลุวัตถุประสงค์ในการเติบโตอย่างมั่นคง และยั่งยืน ในธุรกิจประจักษ์กับ บริษัทได้ยึดมั่นในนโยบายการให้บริการด้วยความซื่อสัตย์ สุจริต และให้ความสำคัญในการให้บริการลูกค้า เพื่อให้ลูกค้าได้รับความพึงพอใจสูงสุด ทั้งในด้านความสะดวก รวดเร็ว คุณภาพ และ ความยุติธรรม ดังภารกิจหรือนโยบายคุณภาพของบริษัท “ทันสมัย ใฝ่ประสิทธิภาพ ใส่ใจลูกค้า ศรัทธาเพิ่มพูน” นอกจากนี้ ยังให้ความสำคัญต่อระบบการควบคุมภายในและการตรวจสอบภายใน ให้เป็นไปตามที่กฎหมายกำหนด และมีการบริหารจัดการความเสี่ยงทั่วทั้งองค์กรอย่างเป็นระบบ เนื่องจากระบบการควบคุมภายในเป็นเครื่องมือในการลดความเสี่ยงในการดำเนินธุรกิจ และเป็นการสอบทานเพื่อให้การดำเนินงานเป็นไปตามข้อกำหนดของกฎหมาย ตลอดจนการพัฒนากระบวนการบริหารความเสี่ยงให้มีประสิทธิภาพ และประสิทธิผลที่เหมาะสม และทันสมัยอยู่เสมอ รวมถึงส่งเสริมให้กรรมการและพนักงานปฏิบัติงานด้วยจริยธรรมหรือจรรยาบรรณที่ดี

### 6.1 นโยบายการกำกับดูแลกิจการ

บริษัทมีคณะกรรมการซึ่งประกอบด้วยผู้ทรงคุณวุฒิที่มีประสบการณ์และวิสัยทัศน์ที่กว้างไกล โดยปฏิบัติหน้าที่ตามกฎหมาย วัตถุประสงค์ ข้อบังคับของบริษัท และมติที่ประชุมผู้ถือหุ้น ด้วยความระมัดระวัง ความโปร่งใส ความรับผิดชอบ ความซื่อสัตย์สุจริต และมีจริยธรรม เพื่อเพิ่มมูลค่าทางเศรษฐกิจของบริษัทให้เกิดประโยชน์สูงสุดต่อผู้ถือหุ้น ผู้เอาประกัน ประชาชน และผู้มีส่วนได้เสียของบริษัท อีกทั้งคณะกรรมการบริษัทมีความเชื่อมั่นว่าการกำกับดูแลกิจการที่ดี เป็นสิ่งที่มีความสำคัญที่จะช่วยส่งเสริมให้ผลการดำเนินงานของบริษัทประสบความสำเร็จ คณะกรรมการบริษัทมีความมุ่งมั่นและตั้งใจที่จะปฏิบัติตามหลักการดังกล่าว โดยได้กำหนดนโยบายเพื่อสนับสนุนการกำกับดูแลกิจการดังนี้

#### 6.1.1 สิทธิของผู้ถือหุ้น/การปฏิบัติต่อผู้ถือหุ้นอย่างเท่าเทียมกัน

บริษัทได้ตระหนักและให้ความสำคัญต่อสิทธิของผู้ถือหุ้น โดยบริษัทมุ่งมั่นให้มีผลการดำเนินงานที่ดีเลิศอย่างต่อเนื่องในสภาวะความเสี่ยงทั้งในปัจจุบันและอนาคต ด้วยการดำเนินงานที่โปร่งใสและเป็นธรรม รวมถึงการเพิ่มมูลค่าให้แก่ผู้ถือหุ้น โดยพยายามอย่างเต็มที่ในการปกป้องทรัพย์สิน และชำระไว้ซึ่งชื่อเสียงของบริษัท

- (1) ผู้ถือหุ้นมีสิทธิพื้นฐานเท่าเทียมกันในการเข้าร่วมประชุม โดยบริษัทแจ้งให้ผู้ถือหุ้นทราบกฎเกณฑ์ ต่าง ๆ ที่ใช้ในการประชุม สิทธิการออกเสียงลงคะแนน
- (2) บริษัทกำหนดให้มีการประชุมสามัญผู้ถือหุ้นเป็นประจำทุกปี ภายใน 4 เดือนนับแต่วันสิ้นสุดรอบระยะเวลาบัญชีของบริษัท
- (3) บริษัทกำหนดให้ทำการจัดส่งหนังสือเชิญประชุม โดยมีรายละเอียดวาระการประชุม พร้อมทั้งเอกสารประกอบการประชุมแก่ผู้ถือหุ้นล่วงหน้าไม่น้อยกว่า 7 วันก่อน

วันประชุม นอกจากนี้ บริษัทได้ทำการประกาศคำบอกกล่าวนัดประชุมสามัญผู้ถือหุ้นลงในหนังสือพิมพ์ติดต่อกันไม่น้อยกว่า 3 วัน และก่อนวันประชุมไม่น้อยกว่า 3 วัน รวมถึงเปิดเผยผ่านระบบของตลาดหลักทรัพย์แห่งประเทศไทย

- (4) การพิจารณาจัดเรื่องเข้าเป็นวาระการประชุมสามัญผู้ถือหุ้นนั้น กำหนดให้ดำเนินการตั้งแต่ปลายเดือนมกราคมของทุกปี โดยเสนอต่อประธานกรรมการบริหารเพื่อพิจารณาก่อนนำเสนอที่ประชุมคณะกรรมการบริษัท เพื่อขอความเห็นชอบในวาระและเอกสารประกอบการประชุม รวมถึงหนังสือเชิญประชุม ทั้งนี้ เพื่อให้เอกสารประกอบการประชุมที่จะนำส่งให้กับผู้ถือหุ้นพร้อมกับหนังสือเชิญประชุมนั้นมีข้อมูลครบถ้วนเพียงพอให้ผู้ถือหุ้นใช้ประกอบการตัดสินใจลงคะแนนในวาระต่างๆ
- (5) ในการประชุมผู้ถือหุ้น บริษัทมีนโยบายให้กรรมการทุกคนมีหน้าที่เข้าร่วมในการประชุมผู้ถือหุ้นทุกครั้งโดยผู้ถือหุ้นสามารถซักถามประธานคณะกรรมการชุดย่อยต่าง ๆ ในเรื่องที่เกี่ยวข้องได้
- (6) กำหนดให้มีการอำนวยความสะดวกแก่ผู้ถือหุ้นในการประชุมทุกราว โดยมุ่งเน้นให้ผู้ถือหุ้นสามารถเข้าร่วมประชุมได้ เพื่อให้เกิดความเท่าเทียมกันดังนี้
  - (6.1) บริษัทจะจัดให้มีการใช้สถานที่ประชุมในเขต กรุงเทพมหานคร ซึ่งเป็นที่ตั้งของสำนักงานใหญ่ของบริษัท มีขนาดเพียงพอที่จะรองรับผู้ถือหุ้น มีเครื่องอำนวยความสะดวกครบครัน การเดินทางสะดวก และอุปกรณ์ในที่ประชุมที่ครบครัน เช่น เครื่องเสียง ไมโครโฟน และ เครื่องเขียน เป็นต้น
  - (6.2) การกำหนดวันและเวลา ประชุม บริษัทจะพิจารณาถึงช่วงเวลาที่เหมาะสมด้วย เช่น ไม่จัดการประชุมในช่วงวันหยุดเทศกาล หรือวันหยุดต่อเนื่อง เป็นต้น
  - (6.3) บริษัทจะจัดให้มีการลงมติวาระเพื่อพิจารณาเป็นรายวาระ และลงมติเป็นแต่ละรายการ ในกรณีที่ว่าวาระนั้นมีหลายรายการ เช่น วาระการเลือกตั้งกรรมการ
- (7) ในการประชุมผู้ถือหุ้น ผู้ถือหุ้น มีสิทธิในเรื่องต่าง ๆ ดังนี้
  - (7.1) สิทธิในการเสนอวาระการประชุม และรายชื่อบุคคลที่มีคุณสมบัติเหมาะสมในการดำรงตำแหน่งกรรมการ โดยบริษัทกำหนดให้มีการเปิดโอกาสให้ผู้ถือหุ้นเสนอเรื่องดังกล่าว ผ่านช่องทางโดยตรงกับเลขานุการบริษัท หรือผ่านทางเว็บไซต์บริษัท ก่อนการประชุมคณะกรรมการบริษัทล่วงหน้า
  - (7.2) ผู้ถือหุ้นทุกคนมีสิทธิเข้าร่วมประชุม และออกเสียงลงคะแนนในการประชุมทุกครั้ง
  - (7.3) สิทธิในการเลือกที่จะมอบฉันทะให้บุคคลใดบุคคลหนึ่งเข้าประชุมแทนตนได้ โดยบริษัทแนบหนังสือมอบฉันทะไปพร้อมกับหนังสือเชิญประชุม เพื่อให้ผู้ถือหุ้นที่ประสงค์จะมอบฉันทะให้ผู้อื่นมาประชุมและออกเสียง ลงคะแนนแทน ได้เลือกที่จะมอบฉันทะให้บุคคลใดบุคคลหนึ่งเข้าประชุมแทนตนได้

และบริษัทกำหนดให้กรรมการอิสระเป็นผู้มีหน้าที่ดูแลผู้ถือหุ้น โดยเสนอเป็นทางเลือกให้ผู้ถือหุ้นสามารถเลือกที่จะมอบฉันทะ ให้กรรมการอิสระเข้าประชุมแทนได้

- (7.4) สิทธิในการแต่งตั้งกรรมการเป็นรายบุคคล
  - (7.5) สิทธิในการแต่งตั้งผู้สอบบัญชี และกำหนดค่าสอบบัญชี
  - (7.6) สิทธิในการอนุมัติจัดสรรเงินปันผลจากผลการดำเนินงานของบริษัท และได้รับส่วนแบ่งกำไรในรูปของเงินปันผลโดยเท่าเทียมกัน
  - (7.7) ประธานในที่ประชุม เปิดโอกาสให้ผู้ถือหุ้นมีสิทธิอย่างเท่าเทียมกันในการแสดงความคิดเห็น ให้ข้อเสนอแนะ และตั้งคำถามต่อที่ประชุมตามระเบียบวาระการประชุมด้วย
  - (7.8) ผู้ถือหุ้นสามารถตรวจสอบข้อมูลการถือหุ้นของตนเอง ณ วันปิดสมุดทะเบียนพักการผู้ถือหุ้นได้ที่บริษัท ศูนย์รับฝากหลักทรัพย์ (ประเทศไทย) จำกัด
- (8) นอกจากการประชุมสามัญผู้ถือหุ้นประจำปีแล้ว หากมีความจำเป็นต้องเสนอวาระพิเศษเป็นกรณีเร่งด่วนซึ่งกระทบหรือเกี่ยวข้องกับผลประโยชน์ของผู้ถือหุ้น หรือเกี่ยวข้องกับเงื่อนไขหรือกฎระเบียบของทางราชการหรือหน่วยงานที่กำกับดูแลบริษัท ที่ต้องเสนอขออนุมัติจากผู้ถือหุ้น บริษัทจะเรียกประชุมวิสามัญผู้ถือหุ้นเป็นกรณีไป
- (9) บริษัทเปิดเผยให้ผู้ถือหุ้นทราบถึงมติที่ประชุม และผลการออกเสียงลงคะแนน ของแต่ละวาระในการประชุมผู้ถือหุ้นในวันทำการถัดไป โดยเปิดเผยผ่านระบบของตลาดหลักทรัพย์แห่งประเทศไทย
- (10) บริษัทจัดให้มีการทำรายงานการประชุมหลังจากการประชุม ภายใน 14 วัน
- (10.1) บันทึกจำนวน ผู้ถือหุ้นที่เข้าร่วมประชุมด้วยตนเอง และมอบฉันทะให้บุคคลอื่นเข้าร่วมประชุม ทั้งจำนวนราย และจำนวนหุ้น รวมทั้งสัดส่วนของจำนวนหุ้นที่เข้าร่วมประชุมเทียบกับจำนวนหุ้นทั้งหมด
  - (10.2) บันทึกรายชื่อกรรมการ ผู้เข้าร่วมประชุม และกรรมการที่ลาประชุม บันทึกการชี้แจงขั้นตอนการออกเสียงลงคะแนนให้ที่ประชุมทราบก่อนการประชุม บันทึกประเด็น หรือ ข้อซักถามของผู้ถือหุ้น คำตอบของกรรมการ รายละเอียดของ ข้อพิจารณา ข้อหารือการแสดงความคิดเห็นต่าง ๆ ของผู้ถือหุ้นและผลการลงคะแนนในแต่ละวาระว่ามีผู้ถือหุ้นเห็นด้วย ไม่เห็นด้วย และงดออกเสียง
  - (10.3) บริษัทเปิดเผยรายงานการประชุมให้ผู้ถือหุ้นทราบ โดยเปิดเผยบนเว็บไซต์ของบริษัท และผ่านระบบของตลาดหลักทรัพย์แห่งประเทศไทย
- (11) นอกเหนือจากที่กล่าวข้างต้น ผู้ถือหุ้นมีสิทธิต่างๆ ตามที่กฎหมายได้บัญญัติไว้

### 6.1.2 จริยธรรมทางธุรกิจ

บริษัทมีนโยบายยึดมั่นในการกระทำในสิ่งที่ถูกต้องเพื่อเป็นแนวทางการดำเนินธุรกิจของบริษัท กรรมการ ผู้บริหาร และพนักงานทุกคนมีภารกิจร่วมกันที่จะต้องปฏิบัติงานในหน้าที่ด้วยความซื่อสัตย์ สุจริตและเที่ยงธรรมภายใต้กรอบของกฎหมาย และภายในขอบเขตความรับผิดชอบของตน ตลอดจนการปฏิบัติงานตามหน้าที่ด้วยความรอบคอบเพื่อมิให้เกิดความเสียหายต่อความเสียหายแก่บริษัทและส่วนรวม ซึ่งจรรยาบรรณในการปฏิบัติงานของพนักงานจะปรากฏอยู่ในนโยบายคุณภาพบริษัท ข้อบังคับการทำงานของบริษัท และระเบียบการปฏิบัติงานรับประกันวินาศภัย การชดเชยค่าสินไหมทดแทนของบริษัท เพื่อให้พนักงานได้ยึดถือปฏิบัติ โดยมอบหมายให้คณะทำงานตรวจสอบการปฏิบัติงานของพนักงาน และแผนกตรวจสอบภายในมีหน้าที่ติดตามดูแลการปฏิบัติตามจรรยาบรรณดังกล่าว และเพื่อพิจารณาการลงโทษทางวินัยในกรณีที่มีการฝ่าฝืน

### 6.1.3 ภาวะผู้นำและวิสัยทัศน์

คณะกรรมการบริษัท ประกอบด้วยกรรมการที่มีความรู้ความสามารถและประสบการณ์ในการดำเนินธุรกิจ เข้าใจถึงคุณสมบัติ หน้าที่ และความรับผิดชอบของตน และมีประสบการณ์ หรือทักษะที่หลากหลาย เหมาะสมกับลักษณะ ขนาด ความซับซ้อน และความเสี่ยงของบริษัท จึงมีส่วนร่วมในการกำหนดนโยบาย กลยุทธ์ เป้าหมายการดำเนินงานของบริษัท เพื่อให้ฝ่ายบริหารจัดการดำเนินงานให้เป็นไปตามนโยบายที่กำหนดไว้อย่างมีประสิทธิภาพและประสิทธิผลอันจะก่อให้เกิดการเพิ่มมูลค่าทางเศรษฐกิจแก่บริษัท และผู้ถือหุ้นของบริษัท

คณะกรรมการให้ความสำคัญในการกำกับดูแลกิจการที่ดี จึงจัดให้บริษัทมีระบบการควบคุมภายใน การตรวจสอบภายใน โดยมีคณะกรรมการตรวจสอบเป็นผู้สอบทานให้เป็นอย่างดีเหมาะสมและมีประสิทธิภาพ รวมถึงติดตามการดำเนินการในเรื่องดังกล่าวอย่างสม่ำเสมอในการประชุมคณะกรรมการบริษัท

## 6.2 การเปลี่ยนแปลงและพัฒนาการที่สำคัญของนโยบาย แนวปฏิบัติ และระบบการกำกับดูแลกิจการในรอบปีที่ผ่านมา

### 6.2.1 การทบทวนนโยบายและแนวปฏิบัติที่สำคัญในปี 2565

บริษัทให้ความสำคัญการปฏิบัติตามนโยบายและแนวปฏิบัติที่สำคัญในปี 2565 บริษัทมีการทบทวนนโยบายและแนวปฏิบัติที่สำคัญ เพื่อให้สอดคล้องกับดำเนินธุรกิจและปฏิบัติตามกฎหมายของหน่วยงานกำกับ เช่น สำนักงานคณะกรรมการกำกับและส่งเสริมการประกอบธุรกิจประกันภัย โดยมีการทบทวนดังนี้ อาทิ จริยธรรมธุรกิจ (Code of Conduct) และหลักการกำกับดูแลกิจการที่ดี นโยบายการบริหารความเสี่ยงแบบองค์รวม นโยบายการบริหารความเสี่ยงด้านชื่อเสียงประจักษ์ นโยบายการลงทุน และกรอบการบริหารการประกันภัยต่อ เป็นต้น



## 6.2.2 การปฏิบัติตามหลักการกำกับดูแลกิจการที่ดีในเรื่องอื่น ๆ

### (1) สนับสนุนการทำงานของคณะกรรมการบริษัท

บริษัทมีเลขานุการบริษัท เพื่อทำหน้าที่ประสานงานกับคณะกรรมการบริษัท และคณะกรรมการชุดย่อยในกิจการของบริษัท รวมทั้งจัดการประชุมคณะกรรมการบริษัทเพื่อพิจารณากิจการต่าง ๆ ให้เป็นไปตามที่กฎหมายกำหนด จัดเก็บเอกสารเกี่ยวกับการประชุมคณะกรรมการบริษัท และการประชุมผู้ถือหุ้นในสถานที่ที่ปลอดภัย ตลอดจนให้ข้อมูลต่าง ๆ แก่คณะกรรมการบริษัท

### (2) ส่งเสริมวัฒนธรรมบริหารความเสี่ยง

บริษัทมีนโยบายการบริหารความเสี่ยง และจัดให้ทุกส่วนของบริษัทปฏิบัติตามนโยบายความเสี่ยงที่ได้รับความเห็นชอบจากคณะกรรมการบริษัทแล้ว ผ่านการกำกับดูแลของคณะกรรมการบริหารความเสี่ยง รวมทั้งสื่อสารความสำคัญการบริหารความเสี่ยงให้พนักงานทราบ และนำไปปฏิบัติในชีวิตและการทำงาน ตลอดจนให้มีการรายงานติดตามความเสี่ยงให้คณะกรรมการบริษัททราบเป็นประจำ เพื่อจะสามารถสะท้อนความเสี่ยงขององค์กรได้อย่างครบถ้วนและถูกต้อง โดยมีการทบทวนหรือประเมินประสิทธิภาพของการจัดการความเสี่ยงอย่างน้อยปีละ 1 ครั้ง

### (3) ส่งเสริมการกำกับดูแลกิจการที่ดีผ่านการประชุมผู้ถือหุ้น

ในปี 2565 ที่ประชุมคณะกรรมการบริษัทเมื่อวันที่ 21 กุมภาพันธ์ 2565 มีมติให้เรียกประชุมใหญ่สามัญผู้ถือหุ้นครั้งที่ 93/2565 ในวันที่ 21 เมษายน พ.ศ. 2565 ด้วยวิธีการประชุมผ่านสื่ออิเล็กทรอนิกส์ (E-AGM) โดยบริษัทถ่ายทอดสดจากห้องประชุมบริษัท บางกอกสหประกันภัย จำกัด (มหาชน) อาคาร BUI1 ถนนสุรวงศ์ กรุงเทพฯ โดยจัดการประชุมผู้ถือหุ้นภายใต้มาตรการด้านการจัดประชุมผ่านสื่ออิเล็กทรอนิกส์ตามกฎหมายที่หน่วยงานราชการกำหนด และปฏิบัติตามแนวทางด้านสาธารณสุขเพื่อการป้องกันการแพร่ระบาดของเชื้อไวรัสโคโรนา 2019 (COVID-19) สำหรับการประชุมผู้ถือหุ้นนี้ มีประธานกรรมการทำหน้าที่เป็นประธานในที่ประชุม ประธานกรรมการบริหาร กรรมการผู้จัดการ และประธานกรรมการตรวจสอบได้เข้าประชุมทำหน้าที่รายงานผลการดำเนินงานของบริษัทประจำปี 2564 นอกจากนั้นมีกรรมการอีก 6 ท่านได้เข้าร่วมประชุมด้วย

นอกจากการประชุมสามัญผู้ถือหุ้นประจำปีแล้ว หากมีความจำเป็นต้องเสนออวาระพิเศษเป็นกรณีเร่งด่วนซึ่งกระทบหรือเกี่ยวข้องกับผลประโยชน์ของผู้ถือหุ้น หรือเกี่ยวข้องกับเงื่อนไขหรือกฎระเบียบของทางราชการหรือหน่วยงานที่กำกับดูแลบริษัท ที่ต้องเสนอขออนุมัติจากผู้ถือหุ้น บริษัทจะเรียกประชุมวิสามัญผู้ถือหุ้นเป็นกรณีไป

บริษัทได้ตระหนักและให้ความสำคัญต่อสิทธิของผู้ถือหุ้น โดยบริษัทมุ่งมั่นให้มีผลการดำเนินงานที่ ดีเลิศอย่างต่อเนื่องในสภาวะความเสี่ยงในปัจจุบันและอนาคตด้วยการดำเนินงานที่ โปร่งใสและเป็นธรรม รวมถึงการเพิ่มมูลค่าให้แก่ผู้ถือหุ้น โดยพยายามอย่างเต็มที่ในการปกป้องทรัพย์สิน และชำระไว้ซึ่งชื่อเสียงของบริษัท

## 7. โครงสร้างการกำกับดูแลกิจการและข้อมูลสำคัญเกี่ยวกับคณะกรรมการ

คณะกรรมการชุดย่อย ผู้บริหาร พนักงาน และอื่นๆ

### 7.1 โครงสร้างการกำกับดูแลกิจการ ณ วันที่ 31 ธันวาคม 2565

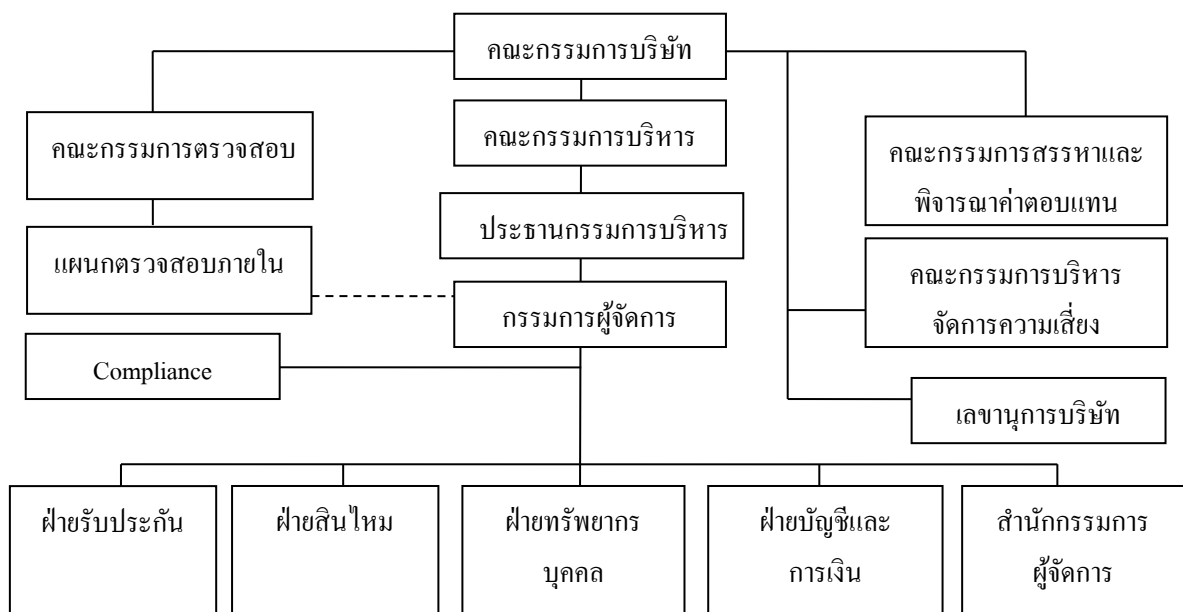

### 7.2 ข้อมูลเกี่ยวกับคณะกรรมการบริษัท

โครงสร้างการจัดการของบริษัท ณ วันที่ 31 ธันวาคม 2565 ประกอบด้วยคณะกรรมการ 4 ชุด ได้แก่ คณะกรรมการบริษัท คณะกรรมการตรวจสอบ คณะกรรมการสรรหาและพิจารณาค่าตอบแทน และคณะกรรมการบริหารจัดการความเสี่ยง

7.2.1 กรรมการบริษัท มีทั้งหมด 11 ท่าน ประกอบด้วยกรรมการอิสระ 5 ท่าน ซึ่งกรรมการอิสระเป็นจำนวนที่เกิน 1 ใน 3 ของกรรมการทั้งหมด ต่อมาเดือนตุลาคม 2565 รศ.ประนอม โฉววิน วิวัฒน์ ได้ขอลาออกจากตำแหน่งกรรมการ ทำให้มีกรรมการอิสระ 4 ท่าน ซึ่งยังคงมีสัดส่วนกรรมการอิสระตามกฎหมาย มีรายละเอียด ดังนี้

#### (1) ข้อมูลคณะกรรมการบริษัท

คณะกรรมการมีการประชุมอย่างน้อย 3 เดือนต่อครั้ง ประมาณทุกวันอังคารที่สองของเดือน และมีการประชุมพิเศษเพิ่มเติมตามความจำเป็น โดยบริษัทได้จัดส่งหนังสือเชิญประชุมพร้อมระเบียบวาระการประชุมและเอกสารก่อนการประชุมล่วงหน้า 7 วัน แก่คณะกรรมการก่อนเข้าประชุม ซึ่งการประชุมแต่ละครั้งจะใช้เวลาประชุมประมาณ 2 ชั่วโมง โดยบริษัทได้จัดบันทึกรายงานการประชุมไว้เป็นลายลักษณ์อักษรและจัดเก็บรายงานการประชุมที่ผ่านการรับรองจากคณะกรรมการ เพื่อให้คณะกรรมการและผู้เกี่ยวข้องสามารถตรวจสอบได้

สำหรับปี 2565 ได้จัดประชุมคณะกรรมการบริษัททั้งสิ้น 5 ครั้ง โดยการเข้าประชุมของกรรมการแต่ละท่านสรุปได้ดังนี้

กรรมการ	ตำแหน่ง	จำนวนที่เข้าประชุม / จำนวนประชุมทั้งหมด (ครั้ง)
1. นายมนู เลียวไพโรจน์	ประธานกรรมการ/กรรมการอิสระ	5 / 5
2. นายพิชิต สิ้นพัฒนสกุล	ประธานกรรมการตรวจสอบ/ กรรมการบริหารจัดการความเสี่ยง/กรรมการ สรรหาและพิจารณาค่าตอบแทน/กรรมการ อิสระ	5 / 5
3. รศ.ประนอม โฉมวิวัฒน์*	ประธานกรรมการสรรหาและพิจารณา ค่าตอบแทน/กรรมการตรวจสอบ/กรรมการ อิสระ	3 / 5
4. นายสุนทร ก้อนันทเกียรติ	ประธานกรรมการบริหารจัดการความเสี่ยง/ กรรมการตรวจสอบ/กรรมการสรรหาและ พิจารณาค่าตอบแทน/กรรมการอิสระ	5 / 5
5. นายทวิช เตชะนาวากุล	กรรมการตรวจสอบ/กรรมการอิสระ	5 / 5
6. นางสาวมาลินี เลี้ยวไพรัตน์	ประธานกรรมการบริหาร	5 / 5
7. นางสาวชญญารัตน์ เอี่ยมโสภณา	กรรมการบริหาร/ กรรมการผู้จัดการ / กรรมการบริหารจัดการความเสี่ยง	5 / 5
8. นายประชัย เลี้ยวไพรัตน์	กรรมการบริหาร	5 / 5
9. นางสาวมณีนรัตน์ เอี่ยมโสภณา	กรรมการบริหาร	5 / 5
10. นางสาวสุจินตนา จำปีศรี	กรรมการบริหาร	5 / 5
11. นายภากร เลี้ยวไพรัตน์	กรรมการบริหาร	5 / 5

\* รศ.ประนอม โฉมวิวัฒน์ ได้ขอลาออกจากตำแหน่งกรรมการเมื่อวันที่ 26 ตุลาคม 2565

กรรมการซึ่งมีอำนาจลงนามในการกระทำนิติกรรมแทนบริษัท มีจำนวน 6 คนคือ นางสาวมาลินี เลี้ยวไพรัตน์ นายประชัย เลี้ยวไพรัตน์ นางสาวชญญารัตน์ เอี่ยมโสภณา นางสาวมณีนรัตน์ เอี่ยมโสภณา นายภากร เลี้ยวไพรัตน์ และ นางสาวสุจินตนา จำปีศรี สองในหกคนนี้ลงลายมือชื่อร่วมกันและประทับตราสำคัญของบริษัท

ส่วนอำนาจการลงนามผูกพันในกรมธรรม์ประกันภัยของบริษัทจะต้องมีกรรมการ 1 คน ลงลายมือชื่อพร้อมประทับตราสำหรับกรมธรรม์ของบริษัท

## คุณสมบัติของกรรมการ

1. มีภาวะผู้นำ มีวิสัยทัศน์ มีคุณธรรมจริยธรรม ตลอดจนมีความรู้ ความสามารถ และประสบการณ์ ที่เป็นประโยชน์ต่อการดำเนินธุรกิจของบริษัท
2. เป็นผู้ที่มีความสนใจในกิจการของบริษัท สามารถอุทิศตน และอุทิศเวลาให้บริษัท ได้อย่างเพียงพอ
3. ให้เป็นไปตาม มาตรา 68 แห่งพระราชบัญญัติบริษัทมหาชนจำกัด พ.ศ. 2535 ที่กำหนดคุณสมบัติกรรมการในบริษัทมหาชน ต้องเป็นบุคคลธรรมดา และ
  - บรรลุนิติภาวะ
  - ไม่เป็นบุคคลล้มละลาย คนไร้ความสามารถ หรือคนเสมือนไร้ ความสามารถ
  - ไม่เคยรับโทษจำคุกโดยคำพิพากษาถึงที่สุดให้จำคุกในความผิดเกี่ยวกับทรัพย์ที่ได้กระทำโดยทุจริต
  - ไม่เคยถูกลงโทษไล่ออกหรือปลดออกจากราชการ หรือองค์การหรือหน่วยงานของ รัฐฐานทุจริตต่อหน้าที่

## อำนาจหน้าที่ของคณะกรรมการบริษัท

1. ดูแลและจัดการบริษัทให้เป็นไปตามกฎหมาย วัตถุประสงค์ ข้อบังคับและมติของที่ประชุมผู้ถือหุ้น
2. มีอำนาจแต่งตั้งกรรมการคนหนึ่งเป็นประธานกรรมการ และแต่งตั้งกรรมการเป็นรองประธานกรรมการคนหนึ่งหรือหลายคนได้ตามที่คณะกรรมการ เห็นสมควร
3. แต่งตั้งคณะกรรมการบริหาร เพื่อดำเนินกิจการของบริษัทตามที่คณะกรรมการกำหนด
4. กำหนดและแก้ไขเปลี่ยนแปลงกรรมการผู้มีอำนาจลงลายมือชื่อผูกพันบริษัท
5. กำหนดเงินปันผลระหว่างกาลให้แก่ผู้ถือหุ้น
6. แต่งตั้งและถอดถอนพนักงานของบริษัท อำนาจเช่นว่านี้ คณะกรรมการจะมอบหมายให้กรรมการคนใดคนหนึ่งหรือหลายคนของบริษัทกระทำการแทนก็ได้
7. กำหนดจ่ายเงินบำเหน็จรางวัลแก่พนักงานหรือลูกจ้างของบริษัทหรือบุคคลใดที่ทำกิจการให้กับบริษัท โดยจะเป็นผู้ทำการประจำหรือไม่ก็ได้
8. มีหน้าที่ตามข้อบังคับของบริษัท ซึ่งรวมถึงการดูแลและจัดการบริษัทให้เป็นไปตามกฎหมาย วัตถุประสงค์ และข้อบังคับของบริษัท รวมทั้งมติของที่ประชุมผู้ถือหุ้น
9. ให้ความเห็นชอบนโยบาย วิสัยทัศน์ ภารกิจ คุณค่าที่บริษัทมุ่งหวัง และจรรยาบรรณในการดำเนินธุรกิจ
10. พิจารณาและอนุมัติกลยุทธ์ แผนธุรกิจ และงบประมาณ รวมทั้งติดตามดูแลการปฏิบัติการ และผลการดำเนินงานของฝ่ายจัดการให้เป็นไปตามแผนธุรกิจและงบประมาณที่วางไว้อย่างมีประสิทธิภาพ

11. คุณเลขาธิการให้มีระบบการควบคุมภายในที่มีประสิทธิภาพ และการบริหารความเสี่ยงที่เหมาะสม

12. คุณเลขาธิการให้มีการกำกับตรวจสอบ ทั้งจากผู้ตรวจสอบภายใน และผู้ตรวจสอบภายนอกให้ทำหน้าที่อย่างมีประสิทธิภาพ

13. คณะกรรมการต้องประชุมอย่างน้อย 3 เดือนต่อครั้ง

14. คณะกรรมการต้องจัดให้มีการประชุมผู้ถือหุ้น เป็นการประชุมสามัญประจำปีภายใน 4 เดือน นับแต่วันสิ้นสุดของรอบปีบัญชีของบริษัทการประชุมผู้ถือหุ้นคราวอื่น ให้เรียกว่าการประชุมวิสามัญ คณะกรรมการจะเรียกประชุมผู้ถือหุ้นเป็นการประชุมวิสามัญเมื่อใดก็ได้ สุดแต่จะเห็นสมควร

15. คณะกรรมการต้องจัดให้มีการทำงบดุลและบัญชีกำไรขาดทุน ณ วันสิ้นสุดของรอบปีบัญชีของบริษัทเสนอต่อที่ประชุมผู้ถือหุ้นสามัญประจำปีเพื่อพิจารณาอนุมัติโดยคณะกรรมการต้องจัดให้ผู้สอบบัญชีตรวจสอบให้เสร็จก่อนนำเสนอต่อที่ประชุมผู้ถือหุ้น

16. จ่ายเงินปันผลระหว่างกาลให้แก่ผู้ถือหุ้นได้เป็นครั้งคราวเมื่อเห็นว่าบริษัทมีกำไรสมควรพอที่จะทำเช่นนั้น และเมื่อได้จ่ายเงินปันผลแล้วให้รายงานให้ที่ประชุมผู้ถือหุ้นทราบในการประชุมคราวต่อไป

#### 7.2.2 คณะกรรมการตรวจสอบ

บริษัทกำหนดให้มีคณะกรรมการตรวจสอบซึ่งประกอบด้วยกรรมการอิสระทั้งคณะ โดยในปี 2565 คณะกรรมการตรวจสอบได้จัดให้มีการประชุมเพื่อพิจารณาในเรื่องต่างๆ เป็นจำนวน 4 ครั้ง

กรรมการ	ตำแหน่ง	จำนวนที่เข้าประชุม/ จำนวนประชุม ทั้งหมด(ครั้ง)
1. นายพิชิต สิ้นพัฒนสกุล	ประธานกรรมการตรวจสอบ	4 / 4
2. รศ.ประนอม โฆวินวิวัฒน์*	กรรมการตรวจสอบ	2 / 4
3. นายสุนทร ก่อฉันทเกียรติ	กรรมการตรวจสอบ	4 / 4
4. นายทวิช เตชะนาวากุล	กรรมการตรวจสอบ	4 / 4

หมายเหตุ : - กรรมการตรวจสอบที่มีความรู้และประสบการณ์ในการสอบทานความน่าเชื่อถือของงบการเงิน คือ รศ.ประนอม โฆวินวิวัฒน์ และนายพิชิต สิ้นพัฒนสกุล

- \* รศ.ประนอม โฆวินวิวัฒน์ ได้ขอลาออกจากตำแหน่งกรรมการเมื่อวันที่ 26 ตุลาคม 2565

## อำนาจหน้าที่ของคณะกรรมการตรวจสอบ

1. สอบทานให้บริษัทมีกระบวนการจัดทำรายงานทางการเงินอย่างเพียงพอและเชื่อถือได้ โดยการประสานงานกับผู้สอบบัญชี และผู้บริหารที่รับผิดชอบในการจัดทำรายงานทางการเงิน
2. สอบทานรายการที่เกี่ยวข้องโยงกันหรือรายการที่อาจมีความขัดแย้งทางผลประโยชน์ หรือรายการที่อาจก่อให้เกิดการทุจริต เพื่อพิจารณาเปิดเผยข้อมูลรายการดังกล่าวที่เป็นสาระสำคัญ
3. สอบทานให้มีระบบควบคุมภายในที่เหมาะสม รวมทั้งพิจารณาผลการประเมินระบบควบคุมภายในว่ามีประสิทธิภาพเพียงพอต่อการปฏิบัติงาน
4. สอบทานให้บริษัทปฏิบัติตามกฎหมายว่าด้วยหลักทรัพย์และตลาดหลักทรัพย์ ข้อกำหนดของตลาดหลักทรัพย์ หรือกฎหมายที่เกี่ยวข้องกับธุรกิจของบริษัท
5. จัดทำและทบทวนกฎบัตรคณะกรรมการตรวจสอบว่าด้วยการปฏิบัติหน้าที่ของคณะกรรมการตรวจสอบ โดยเนื้อหาในกฎบัตรของคณะกรรมการตรวจสอบควรมีความชัดเจนเกี่ยวกับการปฏิบัติหน้าที่ในด้านต่าง ๆ ของคณะกรรมการตรวจสอบ
6. สอบทานให้บริษัทมีแผนตรวจสอบภายในที่มีความเป็นอิสระ และมีระบบการตรวจสอบภายในที่มีประสิทธิผลสอบทานกิจกรรม และ โครงสร้างของแผนตรวจสอบภายใน และอนุมัติกฎบัตรของแผนตรวจสอบภายใน
7. พิจารณาคัดเลือกเพื่อเสนอแต่งตั้งบุคคลซึ่งมีความเป็นอิสระ เพื่อทำหน้าที่เป็นผู้สอบบัญชีของบริษัท และเสนอค่าตอบแทนผู้สอบบัญชี โดยคำนึงถึงความน่าเชื่อถือ รวมถึงผลการปฏิบัติงานในปีที่ผ่านมา ตลอดจนพิจารณาถอดถอนผู้สอบบัญชี โดยต้องผ่านความเห็นชอบจากคณะกรรมการบริษัท เพื่อพิจารณาอนุมัติต่อไป รวมทั้งเข้าร่วมประชุมกับผู้สอบบัญชีโดยไม่มีฝ่ายจัดการเข้าร่วมประชุมด้วยอย่างน้อยปีละครั้ง
8. จัดทำรายงานผลการปฏิบัติงานของคณะกรรมการตรวจสอบต่อที่ประชุมคณะกรรมการบริษัท เพื่อทราบ โดยเปิดเผยไว้ในรายงานประจำปีของบริษัท ซึ่งรายงานดังกล่าวต้องได้รับการลงนามโดยประธานกรรมการตรวจสอบ
9. สอบทานให้บริษัทมีการกำกับดูแลกิจการที่ดี รวมทั้งให้ข้อเสนอแนะ และส่งเสริมให้คณะกรรมการบริษัทดำเนินการกำกับดูแลกิจการที่ดี
10. สอบทานให้บริษัทมีกระบวนการบริหารความเสี่ยงที่มีประสิทธิภาพเป็นไปข้อกำหนดเกี่ยวกับการบริหารความเสี่ยง โดยร่วมหารือกับคณะทำงานบริหารความเสี่ยง ฝ่ายจัดการ เกี่ยวกับการให้ความเห็นต่อรายงานการบริหารความเสี่ยง
11. กำกับดูแลให้มีกระบวนการรับแจ้งข้อมูลเกี่ยวกับการทุจริต หรือการกระทำที่ฝ่าฝืนต่อการปฏิบัติตามกฎหมาย ระเบียบข้อบังคับของบริษัทหรือกฎหมายที่เกี่ยวข้องอื่น

12. คณะกรรมการตรวจสอบควรประเมินผลการปฏิบัติงานของตนเอง อย่างน้อยปีละ 1 ครั้ง และสรุปผลนำเสนอคณะกรรมการบริษัทเพื่อทราบ

13. ปฏิบัติหน้าที่อื่น ตามที่ได้รับมอบหมายจากคณะกรรมการบริษัท ด้วยความเห็นชอบจากคณะกรรมการตรวจสอบ

### 7.2.3 คณะกรรมการบริหารจัดการความเสี่ยง

คณะกรรมการบริหารจัดการความเสี่ยง ประกอบด้วยกรรมการบริษัท 3 ท่าน และเจ้าหน้าที่ภายในบริษัทจากหน่วยงานต่าง ๆ ที่มีความชำนาญในงานต่าง ๆ เพื่อให้สามารถดำเนินการด้านการบริหารจัดการความเสี่ยงให้มีประสิทธิภาพได้

บริษัทจัดให้มีคณะกรรมการบริหารจัดการความเสี่ยงทำหน้าที่กำกับดูแลและบริหารระบบการจัดการความเสี่ยงภายในภาพรวมของบริษัท ให้เป็นไปตามนโยบายการบริหารจัดการความเสี่ยงที่กำหนดไว้อย่างเหมาะสม กำหนดประชุมโดยปกติเป็นประจำ โดยในปี 2565 มีการประชุมทั้งสิ้น 2 ครั้ง

กรรมการ	ตำแหน่ง	จำนวนที่เข้าประชุม/ จำนวนประชุม ทั้งหมด(ครั้ง)
1. นายสุนทร ก่อฉันทเกียรติ	ประธานกรรมการบริหารจัดการความเสี่ยง	2 / 2
2. นายพิชิต สิ้นพัฒนสกุล	กรรมการบริหารจัดการความเสี่ยง	2 / 2
3. นางสาวชญญารัตน์ เอี่ยมโสภณา	กรรมการบริหารจัดการความเสี่ยง	2 / 2
4. นายสุธีร์ ช่วยพิทักษ์	กรรมการบริหารจัดการความเสี่ยง	2 / 2
5. นางวันเพ็ญ คงชาติ	กรรมการบริหารจัดการความเสี่ยง	2 / 2
6. นางสาววลัยพัชร วงศ์สุนทร	กรรมการบริหารจัดการความเสี่ยง	2 / 2

### อำนาจหน้าที่ของคณะกรรมการบริหารจัดการความเสี่ยง

1. กำหนดกรอบนโยบายการบริหารความเสี่ยง
2. ประเมินความเพียงพอของกลยุทธ์และประสิทธิภาพในการบริหารความเสี่ยงของบริษัท
3. จัดให้มีการประชุมอย่างน้อยทุกไตรมาส เพื่อติดตามสถานะความเสี่ยง ความคืบหน้าการบริหารความเสี่ยง และสิ่งที่ต้องดำเนินการปรับปรุงรวมทั้งรายงานคณะกรรมการบริษัทไตรมาสละครั้ง หรือเป็นประจำ

#### 7.2.4 คณะกรรมการสรรหาและพิจารณาค่าตอบแทน

บริษัทกำหนดให้มีคณะกรรมการสรรหาและพิจารณาค่าตอบแทนซึ่งประกอบด้วยกรรมการอิสระทั้งคณะ โดยในปี 2565 คณะกรรมการสรรหาและพิจารณาค่าตอบแทนได้จัดให้มีการประชุมเพื่อพิจารณาในเรื่องต่าง ๆ เป็นจำนวน 1 ครั้ง

กรรมการ	ตำแหน่ง	จำนวนที่เข้าประชุม/จำนวนประชุมทั้งหมด (ครั้ง)
1. รศ.ประนอม โฉมวิวัฒน์*	ประธานกรรมการสรรหาและพิจารณาค่าตอบแทน	1 / 1
2. นายพิชิต สิ้นพัฒนสกุล	กรรมการสรรหาและพิจารณาค่าตอบแทน	1 / 1
3. นายสุนทร ก้อนันทเกียรติ	กรรมการสรรหาและพิจารณาค่าตอบแทน	1 / 1

- \* รศ.ประนอม โฉมวิวัฒน์ ได้ขอลาออกจากตำแหน่งกรรมการเมื่อวันที่ 26 ตุลาคม 2565

#### อำนาจหน้าที่ของคณะกรรมการสรรหาและพิจารณาค่าตอบแทน

- กำหนดนโยบายหลักเกณฑ์ และวิธีการสรรหากรรมการและผู้บริหารระดับสูง
- กำหนดแนวทางในการคัดเลือกให้สอดคล้องเป็นไปตามที่กำหนดไว้ในกฎหมายและข้อบังคับของบริษัท
- คัดเลือกและเสนอชื่อบุคคลที่มีคุณสมบัติเหมาะสมเพื่อดำรงตำแหน่งกรรมการ และผู้บริหารระดับสูง
- ดูแลให้คณะกรรมการของบริษัท มีขนาดและองค์ประกอบที่เหมาะสมกับองค์กร รวมถึงมีการปรับเปลี่ยนให้สอดคล้องกับสภาพแวดล้อมที่เปลี่ยนแปลงไป โดยคณะกรรมการบริษัทจะต้องประกอบด้วยบุคคลที่มีความรู้ ความสามารถ และประสบการณ์ในด้านต่าง ๆ
- พิจารณาค่าตอบแทนกรรมการบริษัท โดยมีหลักเกณฑ์ที่เหมาะสมโดยใช้ฐานเปรียบเทียบกับอัตราค่าตอบแทนของบริษัทในอุตสาหกรรมเดียวกัน ที่มีขนาดใกล้เคียงกัน รวมถึงผลประกอบการของบริษัทประกอบการพิจารณาด้วย ก่อนที่จะนำเสนอต่อที่ประชุมผู้ถือหุ้นเพื่อพิจารณาอนุมัติ

#### 7.3 ผู้บริหาร

ณ วันที่ 31 ธันวาคม 2565 บริษัทมีผู้บริหารจำนวน 7 ท่าน ดังนี้

- นางสาวมาลินี เลี้ยวไพรัตน์ ประธานกรรมการบริหาร
- นางสาวรัชฎาภรณ์ เอี่ยมโสภณา กรรมการบริหาร/กรรมการผู้จัดการ
- นางสาวสุจินตนา จำปีศรี กรรมการบริหาร/ผู้จัดการฝ่ายบัญชีและการเงิน



- |                   |               |   |
|-------------------|---------------|---|
| 4. นางเยาวดี      | ชัยชนะภิญญา   | รองผู้จัดการฝ่ายรับประกัน   |
| 5. นายชเนศ        | จิระชัยอนันต์ | ผู้จัดการฝ่ายสินไหมทดแทน*   |
| 6. นางสาวสุณีย์   | คุณวธธรรม     | ผู้จัดการฝ่ายทรัพยากรบุคคล  |
| 7. นางสาววลัยพัชร | วงศ์สุนทร     | รักษาการผู้ช่วยผู้จัดการสำนักกรรมการผู้จัดการ<br>/เลขานุการบริษัท** |

หมายเหตุ : \*นายชเนศ จิระชัยอนันต์ ได้รับแต่งตั้งให้ดำรงตำแหน่งผู้จัดการฝ่ายสินไหมทดแทน เมื่อเดือน มิถุนายน 2565

\*\*นางสาววลัยพัชร วงศ์สุนทร ได้รับแต่งตั้งให้ดำรงตำแหน่งเลขานุการบริษัทเมื่อเดือนสิงหาคม 2565

#### 7.4 เลขานุการบริษัทและผู้ที่ได้รับมอบหมายให้รับผิดชอบโดยตรงในการควบคุมดูแลการทำบัญชี

##### 7.4.1 เลขานุการบริษัท

คณะกรรมการบริษัทได้มีมติแต่งตั้งให้ นายบัลลังก์ แก้วปานกัน ดำรงตำแหน่งเป็นเลขานุการบริษัท ตั้งแต่วันที่ 11 พฤศจิกายน 2564 โดยคุณสมบัติของผู้ดำรงตำแหน่งเป็นเลขานุการบริษัท ปรากฏตามเอกสารแนบ 1

ต่อมา นายบัลลังก์ แก้วปานกัน ได้ลาออกจากดำรงตำแหน่งเป็นเลขานุการบริษัท เมื่อเดือนสิงหาคม 2565 โดยที่ประชุมคณะกรรมการบริษัทครั้งที่ 3/2565 เมื่อวันที่ 9 สิงหาคม 2565 ได้มีมติแต่งตั้ง นางสาววลัยพัชร วงศ์สุนทร เพื่อทำหน้าที่เป็นเลขานุการบริษัท ปรากฏตามเอกสารแนบ 1

##### 7.4.2 ผู้ที่ได้รับมอบหมายให้รับผิดชอบโดยตรงในการควบคุมดูแลการทำบัญชี

ผู้รับผิดชอบสูงสุดในสายงานบัญชีและการเงิน ได้แก่ นางสาวสุจินตนา จำปีศรี ตั้งแต่วันที่ 1 สิงหาคม 2545 ปรากฏตามเอกสารแนบ 1 และ

ผู้ควบคุมดูแลการทำบัญชี ได้แก่ นางสาววรุณี เลอวิวัฒน์ถาวร ตั้งแต่วันที่ 22 มิถุนายน 2552 ปรากฏตามเอกสารแนบ 3

#### 7.5 ค่าตอบแทนกรรมการและผู้บริหาร

บริษัทได้กำหนดให้มีคณะกรรมการพิจารณาค่าตอบแทน เป็นคณะกรรมการชุดเดียวกับคณะกรรมการสรรหา เพื่อพิจารณาค่าตอบแทนกรรมการบริษัท โดยมีหลักเกณฑ์ที่เหมาะสมโดยใช้ฐานเปรียบเทียบกับอัตราค่าตอบแทนของบริษัทในอุตสาหกรรมเดียวกัน ที่มีขนาดใกล้เคียงกัน รวมถึงผลประกอบการของบริษัทประกอบการพิจารณาค่าด้วย ก่อนที่จะนำเสนอต่อที่ประชุมผู้ถือหุ้นเพื่อพิจารณาอนุมัติ

ค่าตอบแทนผู้บริหารนี้เป็นผลประโยชน์ที่จ่ายให้แก่ผู้บริหารและกรรมการของบริษัท ประกอบด้วย ค่าตอบแทนที่เป็นตัวเงิน ได้แก่ เงินเดือน ผลประโยชน์ที่เกี่ยวข้องและค่าตอบแทน

กรรมการรวมไปถึงผลประโยชน์หลังออกจากงาน ทั้งนี้ผู้บริหารของบริษัทหมายถึง บุคคลที่กำหนด ตามกฎหมายว่าด้วยหลักทรัพย์และตลาดหลักทรัพย์

สำหรับปีสิ้นสุดวันที่ 31 ธันวาคม 2565 บริษัทมีค่าตอบแทนกรรมการและผู้บริหารสำคัญดังนี้		
ผลประโยชน์ระยะสั้น	18,989,650	บาท
ผลประโยชน์หลังออกจากงาน	290,274	บาท
ค่าตอบแทนกรรมการ	<u>1,757,000</u>	บาท
รวม	<u>21,036,924</u>	บาท

## 7.6 บุคลากร

บริษัทมีพนักงานทั้งหมด 191 คน โดยในปี 2565 บริษัทได้จ่ายค่าตอบแทนให้แก่พนักงานทั้งสิ้น 109.64 ล้านบาท ซึ่งผลตอบแทน ได้แก่ เงินเดือน ค่าล่วงเวลา เงินช่วยเหลือค่าครองชีพ เงินโบนัส เงินประกันสังคม ค่าใช้จ่ายผลประโยชน์พนักงานหลังออกจากงาน และเงินสมทบกองทุนสำรองเลี้ยงชีพ เป็นต้น

หน่วยงาน	จำนวนพนักงาน
ธุรกิจและการตลาด	
• ฝ่ายรับประกันภัย	34
• ฝ่ายการตลาด	39
• ฝ่ายสินไหมทดแทน	42
ปฏิบัติการ	56
บัญชีและการเงิน	20
<b>รวม</b>	<b>191</b>

บริษัท มินิโยบายในการพัฒนาให้พนักงานทุกระดับมีคุณภาพ และมาตรฐานในการทำงานที่สูงขึ้น ด้วยการให้มีการพัฒนาอย่างต่อเนื่อง โดยมีแผนการฝึกอบรมภายใน(In-house Training) และการฝึกอบรมภายนอก(External Training) ตลอดปี นอกจากนั้นมีการทำ On the job training อย่างต่อเนื่อง มีการวัดผล และการติดตามผลอย่างสม่ำเสมอ เพื่อให้เกิดความรู้ ความเข้าใจทั้งระบบงานของบริษัทและมาตรฐานงานที่สูงขึ้น นอกจากนั้นยังส่งเสริมให้มีการหมุนเวียนการทำงานอย่างสม่ำเสมอ

บริษัท ไม่มีการเปลี่ยนแปลงจำนวนพนักงานอย่างมีนัยสำคัญในรอบ 3 ปี

## 7.7 บทบาทและหน้าที่ของคณะกรรมการชุดย่อย

นอกจากคณะกรรมการตรวจสอบ คณะกรรมการสรรหาและพิจารณาค่าตอบแทน และคณะกรรมการบริหารจัดการความเสี่ยงแล้ว บริษัทยังจัดให้มีคณะกรรมการภายในชุดย่อยอีก 3 คณะ ที่

ประกอบด้วยกรรมการบริษัทส่วนหนึ่ง และเจ้าหน้าที่ระดับสูงรวมถึงผู้เชี่ยวชาญในแต่ละคณะ เพื่อทำหน้าที่พิจารณาการดำเนินงานด้านต่าง ๆ ก่อนนำเสนอคณะกรรมการบริษัทเพื่อพิจารณาดังนี้

#### 7.7.1 คณะกรรมการพิจารณารับประกันและพิจารณาผลิตภัณฑ์

อำนาจหน้าที่ของคณะกรรมการพิจารณารับประกันและพิจารณาผลิตภัณฑ์

1. กำหนดนโยบายการรับประกันภัยและพิจารณาผลิตภัณฑ์ และการเอาประกันภัยต่อที่เหมาะสม ยืดหยุ่นได้ตามสภาวะที่เปลี่ยนแปลงไป โดยคำนึงถึงความเสี่ยงและกฎหมายที่เกี่ยวข้อง
2. พิจารณาให้ความเห็นชอบกฎระเบียบ วัตถุประสงค์เกี่ยวกับการรับประกันภัยและการเอาประกันภัยต่อของบริษัทประกันภัย
3. พิจารณาและกำหนดระดับของอำนาจอนุมัติการรับประกันภัยเพื่อเสนอต่อคณะกรรมการบริษัท
4. กระทำการเพื่อให้แน่ใจว่าบริษัทประกันภัยได้ดำเนินการรับประกันภัยตามนโยบายที่ได้รับความเห็นชอบจากคณะกรรมการบริษัทประกันภัย
5. ควบคุมการปฏิบัติงานรับประกันภัยให้ปฏิบัติภายใต้กฎระเบียบและข้อบังคับ
6. พิจารณาและอนุมัติอัตราเบี้ยประกันภัย
7. พิจารณาและอนุมัติรายชื่อผู้รับประกันภัยต่อ บริษัทสำรวจภัย และอื่น ๆ ที่เกี่ยวข้อง (Authorized list of reinsurers, Loss adjuster)
8. พิจารณาการออกกรมธรรม์ใหม่
9. วางแผนและกำหนดทรัพยากรเพื่อให้เพียงพอและรองรับการพัฒนาผลิตภัณฑ์
10. พิจารณาและให้ความเห็นกรณีรับประกันที่มีความเสี่ยงสูง
11. ให้นำแนวทางแก้ไขปัญหาในการรับประกัน
12. สอบทานและปรับเปลี่ยนนโยบายการรับประกันภัยและการเอาประกันภัยต่อเพื่อให้เหมาะสมกับสภาพแวดล้อมที่เปลี่ยนแปลงไป

#### 7.7.2 คณะกรรมการสินไหมทดแทน

อำนาจหน้าที่ของคณะกรรมการสินไหมทดแทน

ด้านสินไหมทดแทน

1. กำหนดนโยบายการจัดการค่าสินไหมทดแทนอย่างเหมาะสม รวมทั้งกำหนดกระบวนการในการจัดการค่าสินไหมทดแทนกรณีเกิดสินไหมทดแทนจำนวนมาก
2. กำหนดนโยบายการประมาณการค่าสินไหมทดแทน และการประมาณเงินสำรองสำหรับค่าสินไหมทดแทน(Case Reserve)

3. พิจารณาให้ความเห็นชอบกลยุทธ์ วิธีปฏิบัติ และกฎระเบียบเกี่ยวกับการจัดการสินไหมทดแทน รวมทั้งกำหนด กระบวนการในการจัดการสินไหมที่มีการร้องฟื้นขึ้นมาใหม่ (Reopened Claims)

4. พิจารณาและกำหนดระดับอำนาจอนุมัติ การจ่ายสินไหมทดแทน

5. กำกับดูแลสถานะของการเรียกร้องค่าสินไหมทดแทน และกระทำเพื่อให้แน่ใจว่าบริษัท ได้สำรองค่าสินไหมทดแทนหรือ สำรองประกันภัยอย่างเพียงพอและครบถ้วน

6. จัดการข้อพิพาทจากการเรียกร้องค่าสินไหมทดแทน และแก้ไขในกรณีที่เกิดคดีการทุจริตเรื่องค่าสินไหมทดแทน

7. พิจารณาข้อร้องเรียน และแนะนำแนวทางการแก้ไข

#### ด้าน AVL

8. กำหนดพื้นที่บริการ คุณสมบัติ / หลักเกณฑ์ในการคัดเลือก ระเบียบ/ เงื่อนไขการปฏิบัติงาน และสัญญาสำหรับผู้ขาย/ ผู้รับจ้างทุกประเภท

9. พิจารณาผลการประเมินการดำเนินงานของผู้ขาย / ผู้รับจ้างทุกประเภทอย่างสม่ำเสมอ รวมทั้งกำหนดแผนฉุกเฉิน เพื่อรองรับกรณี ผู้ขาย / ผู้รับจ้าง ไม่สามารถให้บริการได้

10. พิจารณาและอนุมัติร้านอะไหล่ เซอร์เวีย รอยก ร้านกระจก และผู้ขาย / ผู้รับจ้างทุกประเภท

11. พิจารณาและอนุมัติการจัดซื้อ / จัดจ้างทรัพย์สินหรือบริการ กรณีมูลค่าทรัพย์สินหรือบริการเกิน 1 ล้านบาท

12. จัดทำ CM Code รถรุ่นใหม่ รหัสชิ้นส่วนรถยนต์ รวมถึงจัดหาราคาอะไหล่ ค่าซ่อมอู่ ทุกประเภท

#### ด้านซากอะไหล่ และทรัพย์สิน

13. กำหนดทิศทางและเป้าหมายในการดำเนินการขายซากอะไหล่ และทรัพย์สิน

14. กำกับดูแลการดำเนินการขายซากอะไหล่ และทรัพย์สิน พร้อมทั้งจัดทำทะเบียนคummงานเพื่อรายงานต่อคณะกรรมการ

15. จัดหา และดูแลสถานที่จัดเก็บซากรถ ซากอะไหล่

16. จัดหาราคา (Price List) ของรถรุ่นใหม่ที่จะออกล่วงหน้า 3 เดือน

### 7.7.3 คณะกรรมการลงทุน

อำนาจหน้าที่ของคณะกรรมการลงทุน

#### ด้านการลงทุน

1. กำหนดนโยบาย หลักเกณฑ์ แผนการลงทุนที่เหมาะสม โดยคำนึงถึงความสอดคล้องกับกฎระเบียบ หลักเกณฑ์ ประกาศของทางราชการ และ/หรือหน่วยงานที่เกี่ยวข้อง และให้เป็นไปตามนโยบายบริหารความเสี่ยงของบริษัท
2. พิจารณาให้ความเห็นชอบกฎระเบียบ และวิธีปฏิบัติเกี่ยวกับการลงทุนของบริษัท
3. พิจารณาและอนุมัติการกำหนดข้อจำกัด ขอบเขตการลงทุนในสินทรัพย์แต่ละประเภท และจัดสรรเงินลงทุนในสินทรัพย์ ให้เหมาะสม
4. พิจารณาและอนุมัติการลงทุน ตามระดับของอำนาจการอนุมัติ (กรณีการลงทุนเกินอำนาจอนุมัติของผู้บริหาร)
5. กำกับ ดูแล และควบคุมการบริหารการลงทุนของบริษัทให้เป็นไปตามนโยบายที่ได้รับความเห็นชอบจากคณะกรรมการบริษัทและข้อกำหนดที่เกี่ยวข้อง
6. กำกับ ดูแล และติดตามสถานะของเงินลงทุนของบริษัท และรายงานผลการดำเนินงานต่อคณะกรรมการบริษัท
7. ทบทวนผลการดำเนินงาน สอบทานและปรับเปลี่ยนนโยบายการลงทุนเป็นประจำทุกปี เพื่อให้เหมาะสมกับสภาพแวดล้อมที่เปลี่ยนแปลงไป

#### ด้านการติดตามหนี้

8. ร่วมพิจารณาการร่างสัญญาตัวแทน นายหน้า และสัญญาอื่น ๆ ที่เกี่ยวกับตัวแทน
9. กำหนดวิธีการปฏิบัติในการรับสมัครตัวแทน การรับประกัน การติดตามหนี้ และการเปิด Code ตัวแทน
10. กำหนดหลักเกณฑ์ในการพิจารณาหนี้ตัวแทน/ ประเมินตัวแทน ทบทวนข้อกำหนดของทางราชการ และรายงานความคืบหน้าด้านการจัดการเก็บเบี้ยตามหลักเกณฑ์ Cash before Cover
11. ติดตามและรายงานรายการลูกหนี้และเจ้าหนี้ค้างชำระเกินกำหนดของงานประกันภัยโดยตรง ประกันภัยต่อ และสินไหม และนำเสนอต่อคณะกรรมการ
12. พิจารณาและวิเคราะห์ลูกหนี้ค้างเกินกำหนดและลูกหนี้ดำเนินคดีทุกประเภท
13. ติดตามและรายงานการจัดการหลักทรัพย์ต่าง ๆ ที่บริษัทใช้ค้ำประกัน และหลักทรัพย์ที่ตัวแทนหรือลูกค้านำมาค้ำประกัน
14. กำหนดนโยบายการตั้งค่าเผื่อหนี้สงสัยจะสูญ และทบทวนอายุเบี้ยประกันภัยค้ำรับเป็นประจำทุกเดือน
15. กำหนดนโยบายการประมาณการและบันทึกเบี้ยประกันภัยค้ำรับ
16. กำหนดนโยบายการบันทึกรายการค้างจ่ายโดยไม่ล่าช้า

17. กำหนดนโยบายหรือระเบียบการพิจารณาให้กู้ยืม โดยระบุมูลค่าหลักประกันขั้นต่ำ ให้เป็นไปตามประกาศลงทุนฯ

## 7.8 การถ่วงดุลของกรรมการที่ไม่เป็นผู้บริหาร

คณะกรรมการบริษัทมีจำนวน 11 ท่าน ประกอบด้วย

กรรมการที่เป็นผู้บริหาร 6 ท่าน

กรรมการที่ไม่เป็นผู้บริหาร 5 ท่าน

โดย ณ เดือนตุลาคม 2565 กรรมการที่ไม่เป็นผู้บริหารมีจำนวน 5 ท่านเป็นกรรมการอิสระ ซึ่งคิดเป็นร้อยละ 45.45 ของกรรมการทั้งหมด

ต่อมาศ.ประนอม โฉวินวิวัฒน์ ได้ขอลาออกจากตำแหน่งกรรมการเมื่อวันที่ 26 ตุลาคม 2565 ทำให้บริษัทมีกรรมการที่ไม่เป็นผู้บริหารจำนวน 4 ท่านเป็นกรรมการอิสระ ซึ่งคิดเป็นร้อยละ 40 ของกรรมการทั้งหมด ช่วงเดือนตุลาคมจนถึงเดือนธันวาคม 2565 โดยมีกรรมการที่ไม่เป็นผู้บริหารจำนวน 4 ท่าน ประกอบด้วยประธานกรรมการ 1 ท่าน และกรรมการอิสระอีก 3 ท่าน ทำหน้าที่กรรมการตรวจสอบ และทำหน้าที่กรรมการสรรหาและพิจารณาค่าตอบแทนด้วยอีก 3 ท่าน

## 7.9 การสรรหาและแต่งตั้งกรรมการผู้บริหารระดับสูงสุด

### 7.9.1 กรรมการอิสระ

กรรมการอิสระ หมายถึง กรรมการที่มีคุณสมบัติครบถ้วน และมีความเป็นอิสระในการแสดงความคิดเห็น ในเรื่องที่เกี่ยวข้องกับทิศทางการดำเนินกิจการต่าง ๆ เพื่อพัฒนาปรับปรุงการบริหารจัดการองค์กรให้มีการกำกับดูแลที่ดี โดยมีคุณสมบัติดังนี้

1) ถือหุ้นไม่เกินร้อยละ 1 ของจำนวนหุ้นที่มีสิทธิออกเสียงทั้งหมดของบริษัท บริษัทในเครือ บริษัทร่วม หรือนิติบุคคลที่เกี่ยวข้องหรืออาจมีความขัดแย้ง ทั้งนี้ให้นับรวมถึงหุ้นที่ถืออยู่โดยผู้ที่เกี่ยวข้องด้วย

2) ไม่มีส่วนร่วมในการบริหารงานในบริษัท บริษัทในเครือ บริษัทร่วม หรือนิติบุคคลที่เกี่ยวข้อง รวมทั้งไม่เป็นลูกจ้าง พนักงาน ผู้สอบบัญชี ทนายความ หรือที่ปรึกษาที่ได้รับเงินเดือนประจำจากบริษัท หรือเป็นผู้มีอำนาจควบคุมของบริษัท หรือเป็นบุคคลที่อาจมีความขัดแย้ง

3) ไม่เป็นบุคคลที่มีความสัมพันธ์ทางสายโลหิต หรือโดยการจดทะเบียนตามกฎหมาย ในลักษณะที่เป็นบิดามารดา คู่สมรส พี่น้อง และบุตร รวมทั้งคู่สมรสของบุตร ของผู้บริหาร ผู้ถือหุ้นรายใหญ่ ผู้มีอำนาจควบคุม หรือบุคคลที่ได้รับการเสนอให้เป็นผู้บริหาร หรือผู้มีอำนาจควบคุมของบริษัท

4) ไม่มีผลประโยชน์หรือส่วนได้เสีย ไม่ว่าทางตรงหรือทางอ้อม ทั้งในด้านการเงินและการบริหารงานของบริษัท บริษัทในเครือ บริษัทร่วม หรือนิติบุคคลที่อาจมีความขัดแย้ง

5) ไม่มีความสัมพันธ์ทางธุรกิจกับบริษัท หรือเป็นบุคคลที่อาจมีความขัดแย้ง ในลักษณะที่อาจเป็นการขัดขวางการใช้วิจรรณญาณอย่างอิสระ

6) สามารถแสดงความเห็นอย่างเป็นอิสระเกี่ยวกับการดำเนินงานของบริษัท โดยไม่อยู่ภายใต้การควบคุมของผู้บริหาร หรือผู้ถือหุ้นรายใหญ่ของบริษัท รวมทั้งผู้ที่เกี่ยวข้องหรือญาติสนิทของบุคคลดังกล่าว รวมถึงไม่มีสถานการณ์ใด ๆ ที่จะมาบีบบังคับให้ไม่สามารถแสดงความเห็นได้

ทั้งนี้ บริษัทได้กำหนดนิยามกรรมการอิสระไว้ตามข้อกำหนดของสำนักงานคณะกรรมการกำกับหลักทรัพย์และตลาดหลักทรัพย์ (กลต.) และตลาดหลักทรัพย์แห่งประเทศไทย

ประธานกรรมการของบริษัทเป็นกรรมการที่เป็นอิสระ

ประธานกรรมการบริษัทกับกรรมการผู้จัดการบริษัทไม่ใช่เป็นบุคคลเดียวกัน ทั้งนี้เพื่อเป็นการแบ่งแยกหน้าที่ในการกำหนดนโยบายการกำกับดูแลและการบริหารงานประจำออกจากกัน

### 7.9.2 การสรรหาผู้บริหารระดับสูงสุด

กำหนดให้ที่ประชุมผู้ถือหุ้นเลือกตั้งกรรมการตามหลักเกณฑ์ ดังนี้

1) ผู้ถือหุ้นคนหนึ่งมีคะแนนเสียงเท่ากับ 1 หุ้น ต่อ 1 เสียง

2) การเลือกตั้งกรรมการ จะลงคะแนนเสียงเลือกตั้งบุคคลคนเดียวหรือหลายคนครั้งเดียวเต็มตามจำนวนกรรมการทั้งหมดที่จะต้องเลือกตั้งในคราวนั้นก็ ได้ ทั้งนี้ตามแต่ที่ประชุมผู้ถือหุ้นจะเห็นสมควร โดยในการออกเสียงลงคะแนน ไม่ว่าจะเป็นการเลือกตั้งบุคคลคนเดียวหรือหลายคน ผู้ถือหุ้นต้องลงคะแนนเสียงที่มีอยู่ทั้งหมดตาม (1) จะแบ่งคะแนนเสียงให้แก่ผู้หนึ่งผู้ใด มากหรือน้อยเพียงใดไม่ได้

3) บุคคลซึ่งได้รับคะแนนเสียงสูงสุดตามลำดับลงมาเป็นผู้ได้รับการเลือกตั้งเป็นกรรมการเท่าจำนวนกรรมการที่จะพึงมี หรือจะพึงเลือกตั้งในครั้งนั้น ในกรณีที่บุคคลซึ่งได้รับการเลือกตั้งในลำดับถัดลงมามีคะแนนเสียงเท่ากัน เกินจำนวนกรรมการที่จะพึงมีหรือจะพึงเลือกตั้งในครั้งนั้น ให้ผู้เป็นประธานเป็นผู้ออกเสียงชี้ขาด

ในกรณีที่ตำแหน่งกรรมการว่างลง เพราะเหตุอื่นนอกจากถึงคราวออกตามวาระ ให้คณะกรรมการเลือกบุคคลใดบุคคลหนึ่งซึ่งมีคุณสมบัติ และไม่มีลักษณะต้องห้ามตามกฎหมาย เข้าเป็นกรรมการแทนในการประชุมคณะกรรมการคราวถัดไป เว้นแต่วาระของกรรมการที่ว่างลงจะเหลือน้อยกว่า 2 เดือน บุคคลซึ่งเข้าเป็นกรรมการแทนดังกล่าวจะอยู่ในตำแหน่งกรรมการได้เพียงเท่าวาระที่ยังเหลืออยู่ของกรรมการที่ตนแทน มติของคณะกรรมการตามวาระหนึ่ง ต้องประกอบด้วยคะแนนเสียงไม่น้อยกว่า 3 ใน 4 ของจำนวนกรรมการ ที่ยังเหลืออยู่

### 7.9.3 การพ้นจากตำแหน่งของกรรมการ

- 1) ในการประชุมผู้ถือหุ้นสามัญประจำปีทุกครั้ง กำหนดให้กรรมการออกจากตำแหน่งจำนวน 1 ใน 3 ของจำนวนกรรมการที่มีอยู่ทั้งหมด ถ้าจำนวนกรรมการที่จะแบ่งออกให้ตรงเป็น 3 ส่วน ไม่ได้ก็ให้ออกโดยจำนวนใกล้เคียงที่สุดกับสัดส่วน 1 ใน 3 กรรมการซึ่งพ้นจากตำแหน่งตามวาระอาจได้รับเลือกตั้งใหม่ได้
- 2) นอกจากการพ้นจากตำแหน่งตามวาระแล้ว กรรมการจะพ้นจากตำแหน่งเมื่อ
  - (2.1) ตาย
  - (2.2) ลาออก
  - (2.3) ขาดคุณสมบัติหรือมีลักษณะต้องห้ามตามกฎหมาย
  - (2.4) ที่ประชุมผู้ถือหุ้นลงมติให้ออกด้วยคะแนนเสียงไม่น้อยกว่า 3 ใน 4 ของจำนวนผู้ถือหุ้นที่เข้าประชุม และมีสิทธิออกเสียง และมีหุ้นนับรวมกันได้ไม่น้อยกว่ากึ่งหนึ่งของจำนวนหุ้นที่ถือโดยผู้ถือหุ้นที่เข้าประชุม และมีสิทธิออกเสียง
  - (2.5) ศาลมีคำสั่งให้ออก

### 7.10 การกำกับดูแลการดำเนินงานของบริษัทย่อยและบริษัทร่วม

- ไม่มี -

### 7.11 การดูแลเรื่องการใช้ข้อมูลภายใน

ข้อมูลของบริษัทที่ยังไม่ได้เปิดเผยแก่บุคคลทั่วไป เช่น งบการเงิน การเปลี่ยนแปลงโครงสร้างผู้ถือหุ้นหรือการจ่ายเงินปันผล เป็นต้น บริษัทถือเป็นสารสนเทศภายในที่เป็นความลับซึ่งจะรับรู้เฉพาะบุคคลที่เกี่ยวข้องหรือมีความจำเป็นต้องรับทราบตามขั้นตอนการดำเนินงานเท่านั้น เพื่อป้องกันมิให้นำข้อมูลภายในดังกล่าวไปใช้ประโยชน์ส่วนตน และยังคงกำหนดให้ผู้บริหารรายงานการเปลี่ยนแปลงการถือหลักทรัพย์ต่อสำนักงานคณะกรรมการกำกับหลักทรัพย์และตลาดหลักทรัพย์ (ก.ล.ต.) ทุกครั้งที่มีการเปลี่ยนแปลง นอกจากนี้ในระเบียบและข้อบังคับในการทำงานของบริษัท ข้อ 5. วินัยรางวัล และบทลงโทษทางวินัย ได้กำหนดไว้ว่าการกระทำความผิดต่อไปนี้เป็นกระทำความผิดวินัย ได้แก่

1. รักษาความลับของนายจ้าง ห้ามเปิดเผยให้บุคคลภายนอกหรือบุคคลภายในที่ไม่มีหน้าที่เกี่ยวข้อง
2. ห้ามเป็นตัวแทนของผู้อื่น หรือเป็นตัวแทนของกิจการอื่นใด ซึ่งมีผลประโยชน์อันขัดกับนายจ้างโดยประการที่น่าจะก่อให้เกิดความเสียหายแก่นายจ้าง

#### บทลงโทษทางวินัย

ในกรณีที่ลูกจ้างปฏิบัติผิดวินัย นายจ้างจะมีการลงโทษทางวินัยตามลักษณะของความผิดนั้น ๆ แล้วแต่กรณี โดยมีหลักเกณฑ์ดังต่อไปนี้



1. เดือนด้วยลายลักษณ์อักษร
2. ตัดเงินเดือน
3. เลิกจ้าง

#### 7.12 ค่าตอบแทนของผู้สอบบัญชี

1. ค่าตอบแทนจากการสอบบัญชี (Audit fee)

ค่าตอบแทนการสอบบัญชีในรอบปีบัญชี 2565 บริษัท ดิลอยท์ ทูช ไซยศ สอบบัญชี จำกัด ซึ่งเป็น ผู้สอบบัญชีที่อยู่ในบัญชีรายชื่อผู้สอบบัญชีที่ได้รับความเห็นชอบจากสำนักงานคณะกรรมการกำกับหลักทรัพย์และตลาดหลักทรัพย์ (กลต.) เป็นจำนวนเงิน 2,490,000 บาท

2. ค่าบริการอื่น (Non-audit fee)

ค่าบริการตรวจสอบ/สอบทานรายงานการดำเนินงานการเงินกองทุนตามกฎหมาย ที่ต้องนำเสนอสำนักงานคณะกรรมการกำกับและส่งเสริมการประกอบธุรกิจประกันภัย (สำนักงาน คปภ.) เป็นจำนวนเงิน 570,000 บาท

## 8. การควบคุมภายในและการบริหารจัดการความเสี่ยง

คณะกรรมการบริษัท ได้มอบหมายให้คณะกรรมการตรวจสอบของบริษัท คูแกลกระบวนการจัดทำรายงานทางการเงิน เพื่อให้เป็นไปตามหลักการบัญชีที่รับรองโดยทั่วไป รวมทั้งข้อกำหนดของกฎหมายที่เกี่ยวข้อง ซึ่งหน้าที่ความรับผิดชอบของคณะกรรมการตรวจสอบ ได้รวมถึงการสอบทานผลการดำเนินงานให้เป็นไปตามหลักการกำกับดูแลกิจการ โดยคำนึงถึงความเหมาะสม ประสิทธิภาพ และประสิทธิผลของระบบการควบคุมภายใน กระบวนการตรวจสอบ การคัดเลือกผู้สอบบัญชี ตลอดจนการให้ความเห็นต่อผู้สอบบัญชี และหน้าที่อื่นตามที่คณะกรรมการบริษัทมอบหมาย

บริษัท ได้จัดตั้งแผนกตรวจสอบภายใน มีหน้าที่รับผิดชอบในการสอบทานความเพียงพอของระบบการควบคุมภายใน รายงานสิ่งที่ตรวจพบโดยตรงต่อคณะกรรมการตรวจสอบ ซึ่งคณะกรรมการตรวจสอบทำการสอบทาน สิ่งที่แผนกตรวจสอบภายในตรวจพบอย่างสม่ำเสมอ เพื่อให้เกิดความมั่นใจว่าบริษัทมีระบบการควบคุมภายในที่มีประสิทธิภาพ เพียงพอ เหมาะสม และให้ความเชื่อมั่นได้ว่าบริษัทจะสามารถบรรลุวัตถุประสงค์ ของบริษัทได้ โดยมีการทบทวนประเมินความเพียงพอของระบบการควบคุมภายในของบริษัท ตามแบบประเมินความเพียงพอของระบบการควบคุมภายใน ของสำนักงานคณะกรรมการกำกับหลักทรัพย์และตลาดหลักทรัพย์ ซึ่งครอบคลุมในด้านต่าง ๆ ดังนี้

### 8.1 การควบคุมภายในองค์กร

บริษัทได้กำหนดวิสัยทัศน์และพันธกิจ โดยได้มีการแจ้งให้พนักงานทั้งหมดได้รับทราบ เพื่อเป็นแนวทางสำหรับพนักงานในการที่จะบรรลุเป้าหมายและวัตถุประสงค์ร่วมกันทั้งองค์กร

บริษัทได้กำหนดเป้าหมายและวัตถุประสงค์ให้กับทุกหน่วยงานเป็นประจำทุกปี และมีกระบวนการติดตามความสำเร็จ ของวัตถุประสงค์ดังกล่าว รวมถึงมีการสอบทานเป็นครั้งคราว บริษัทส่งเสริมให้มีการทำงานเป็นทีมและเชื่อมั่นใน ประสิทธิภาพของการทำงานเป็นทีม

บริษัทกำหนดให้มีโครงสร้างองค์กรที่ดี ซึ่งได้ระบุถึงหน้าที่และความรับผิดชอบของแต่ละบุคคลในหน้าที่หลัก และหน้าที่อื่น ๆ บริษัทมีแผนกตรวจสอบภายในที่ขึ้นตรงต่อคณะกรรมการตรวจสอบของบริษัท โดยผังองค์กรได้มีระบุโครงสร้าง การรายงานของแผนกตรวจสอบภายในที่ขึ้นตรงต่อคณะกรรมการตรวจสอบ การฝึกอบรมตามความต้องการ เป็นเครื่องมือสำคัญในการพัฒนาความรู้ ทักษะและความสามารถให้กับพนักงาน บริษัทมีนโยบายในการหาผู้บริหารมาสืบทอดตำแหน่งที่สำคัญ บริษัทได้จัดให้มีข้อกำหนดเกี่ยวกับจรรยาบรรณ (Code of Conduct) สำหรับคณะกรรมการผู้บริหาร ตลอดจน พนักงานทุกระดับ ข้อกำหนดเกี่ยวกับจรรยาบรรณดังกล่าวได้มีการประกาศให้พนักงานทุกคนได้ลงนามรับทราบ สำหรับพนักงานใหม่ ข้อกำหนดเกี่ยวกับจรรยาบรรณ ได้รวมอยู่ในการปฐมนิเทศ

## การบริหารจัดการความเสี่ยง

บริษัทมีคณะกรรมการบริหารความเสี่ยง ทำหน้าที่กำกับดูแลและบริหารระบบการจัดการความเสี่ยงภายในภาพรวมของบริษัท ให้เป็นไปตามนโยบายการบริหารจัดการความเสี่ยงที่กำหนดไว้อย่างเหมาะสม โดยมีคณะกรรมการชุดย่อย ได้แก่ คณะกรรมการพิจารณาการรับประกันภัยและพิจารณาผลิตภัณฑ์, คณะกรรมการจัดการค่าสินไหมทดแทน, คณะกรรมการพิจารณาการลงทุน และ คณะกรรมการฝ่ายบริหาร ทำหน้าที่ติดตามและบริหารจัดการความเสี่ยงที่เกี่ยวข้องกับงานที่ได้รับมอบหมายในแต่ละคณะกรรมการ ติดตามและ ควบคุมความเสี่ยงที่อาจเกิดขึ้นอย่างใกล้ชิด สอบทานปัจจัยที่อาจก่อให้เกิดความเสี่ยง ซึ่งปัจจัย ดังกล่าวได้รับการพิจารณาอย่างสม่ำเสมอ เพื่อให้การบริหารจัดการความเสี่ยงเป็นไปอย่างมีประสิทธิภาพ และสอดคล้องกับกฎระเบียบ ข้อบังคับ และกฎหมายที่เกี่ยวข้อง โดยบริษัทได้กำหนดกระบวนการบริหารความเสี่ยงที่สำคัญไว้ 4 ขั้นตอน ได้แก่ การระบุความเสี่ยง (Risk Identification) การประเมินความเสี่ยง (Risk Assessment) การตอบสนองต่อความเสี่ยง (Risk Response) และการติดตามและประเมินผลการบริหารความเสี่ยง (Risk Monitoring and Review) ตามมาตรฐานการบริหารความเสี่ยงแบบบูรณาการ โดยการระบุความเสี่ยง

บริษัทได้พิจารณาให้ครอบคลุมความเสี่ยงในด้านต่าง ๆ ได้แก่ ความเสี่ยงด้านกลยุทธ์ ความเสี่ยงด้านประกันภัย ความเสี่ยงด้านตลาด ความเสี่ยงด้านกระจุกตัว ความเสี่ยงด้านเครดิต ความเสี่ยงด้านสภาพคล่อง ความเสี่ยงด้านปฏิบัติการ และความเสี่ยงด้านการปฏิบัติตามกฎหมาย นอกจากนี้บริษัทยังได้ส่งเสริมให้พนักงานทุกระดับตระหนักและให้ความสำคัญต่อการควบคุมความเสี่ยงให้อยู่ในระดับที่ยอมรับได้ บริษัทจัดให้มีมาตรการป้องกันและควบคุมเพื่อลดความความเสี่ยงที่อาจเกิดขึ้นได้ บริษัทมีกรอบและนโยบายการบริหารความเสี่ยง ซึ่งได้รับการอนุมัติจากคณะกรรมการบริหารความเสี่ยงและ คณะกรรมการบริษัท มีการรายงานการบริหารความเสี่ยง ผลกระทบ และ แนวทางการควบคุมเพื่อลดความเสี่ยง รายงานการบริหารความเสี่ยงดังกล่าวมีการสอบทานทุกไตรมาส โดย คณะกรรมการบริหารความเสี่ยง

## กิจกรรมการควบคุม

บริษัทมีการกำหนดนโยบายและวิธีปฏิบัติงานโดยมีการกำหนดอำนาจหน้าที่ การอนุมัติวงเงินของผู้บริหารไว้ตามระดับอย่างชัดเจน และมีการกำกับควบคุมดูแลการปฏิบัติตามกฎหมายและกฎระเบียบข้อบังคับอย่างเคร่งครัด การปฏิบัติตามกฎเกณฑ์ต่าง ๆ ดังกล่าว ได้รับการสอบทานโดยแผนกกฎหมายและแผนกตรวจสอบภายใน เพื่อทำให้เกิดความมั่นใจได้ว่าการปฏิบัติงานจะเกิดผลสำเร็จอย่างมีประสิทธิภาพและประสิทธิผลตามที่ ฝ่ายบริหารกำหนดไว้

บริษัทมีนโยบายภายในที่ระบุไว้อย่างชัดเจนในเรื่องของการทำรายการระหว่างกันว่ารายการใดเป็นรายการที่เกี่ยวข้องกัน บุคคลที่เกี่ยวข้องกัน บริษัทที่เกี่ยวข้องกัน รวมถึงนโยบายที่ใช้และมาตรการในการปฏิบัติของรายการที่เกี่ยวข้องกันทั้งหมด โดยปฏิบัติตามกฎและข้อบังคับของ ก.ล.ด. และ ต.ล.ท.

รายงานรายการระหว่างกัน ได้มีการนำเสนอต่อคณะกรรมการตรวจสอบ และคณะกรรมการบริษัท การทำรายการระหว่างกันมีส่วนในการขับเคลื่อนธุรกิจของบริษัท บุคคลที่มีอำนาจอนุมัติรายการไม่มี ส่วนได้เสียในกิจกรรมเหล่านั้น และบริษัทรวมถึงผู้บริหารของบริษัทให้ความสำคัญเกี่ยวกับ กฎเกณฑ์ และข้อบังคับของ กตต. / ตลท. และแนวปฏิบัติการควบคุมภายใน ได้ถูกนำมาปฏิบัติเพื่อการนี้ รายการที่เกี่ยวข้องกันทุกรายการที่นอกเหนือจากที่กำหนดไว้ในนโยบายการทำรายการระหว่างกัน จะต้องได้รับการอนุมัติรายการจากคณะกรรมการตรวจสอบของบริษัทด้วย โดยสิ่งแรกที่รายการ ระหว่างกัน ได้ถูกนำมาพิจารณาโดยคณะกรรมการตรวจสอบและคณะกรรมการบริษัท คือ เหตุผลของ การทำรายการ ผลประโยชน์ต่อบริษัท และกลไกการขับเคลื่อนด้านราคา บริษัทมีความเชื่อมั่นว่าได้ ปฏิบัติตามคำแนะนำของ กตต. / ตลท. เกี่ยวกับรายการที่เกี่ยวข้องกัน โดยมั่นใจว่ารายการดังกล่าว เป็นไปตามกฎเกณฑ์ที่เป็นธรรม

นโยบายรายการระหว่างกันได้รับการสอบทานอย่างสม่ำเสมอโดยผู้บริหารและคณะกรรมการ ตรวจสอบ ทำให้มีความเชื่อมั่นว่าได้ปฏิบัติตามกฎระเบียบและวัตถุประสงค์โดยรวมของบริษัทแล้ว

## 8.2 ระบบสารสนเทศและการสื่อสารข้อมูล

บริษัทมีระบบข้อมูลสารสนเทศที่เกี่ยวข้องกับการปฏิบัติงานที่เพียงพอเหมาะสมกับความ ต้องการของผู้ปฏิบัติงาน การบันทึกการบัญชีและข้อมูลสารสนเทศมีความครบถ้วน ถูกต้องเพียงพอ ต่อการตัดสินใจทั้งข้อมูลทางการเงินหรือข้อมูลการปฏิบัติงานโดยมีการควบคุมดูแลการดำเนินงานอย่าง สม่าเสมอ และได้มีการปรับปรุงพัฒนาระบบสารสนเทศให้มีประสิทธิภาพโดยการนำเทคโนโลยีใหม่ ๆ มาใช้ เพื่อรองรับการ ขยายตัวทางธุรกิจของบริษัท ที่เพิ่มมากขึ้นอย่างต่อเนื่องให้ครอบคลุม ความต้องการของผู้ใช้งานและการให้บริการลูกค้า

บริษัทและผู้บริหารมีความมั่นใจถึงความมีประสิทธิภาพและความเพียงพอของข้อมูลที่ จัดเตรียมให้กับคณะกรรมการบริษัทเพื่อการพิจารณา รายงานการประชุมของคณะกรรมการบริษัทมีการ จัดเตรียมโดยทีมงานเลขานุการบริษัท รายงานการประชุมครอบคลุมถึงการแลกเปลี่ยนความคิดเห็นกัน ทั้งหมดในที่ประชุมคณะกรรมการบริษัท รายงานการประชุมได้รับการสอบทานจากกรรมการบริษัท และลงนามโดยประธานการประชุม เลขานุการบริษัท และเลขานุการคณะกรรมการตรวจสอบ ได้ปฏิบัติตาม / ให้ข้อมูล / ช่วยเหลือกรรมการบริษัทตามที่ได้รับการร้องขอ บริษัทมีนโยบายการแจ้ง เบาะแสเพื่อเป็นช่องทางการในการรับทราบเรื่องราวร้องทุกข์จากแหล่งต่าง ๆ

## 8.3 ระบบการติดตาม

องค์กรมีการติดตามประเมินผลการควบคุมภายในและประเมินคุณภาพการปฏิบัติงาน โดย กำหนดวิธีปฏิบัติงานเพื่อติดตามการปฏิบัติตามระบบการควบคุมภายในอย่างต่อเนื่องและเป็นส่วนหนึ่ง ของกระบวนการปฏิบัติงานตามปกติของฝ่ายบริหาร ผู้ควบคุมงาน และผู้มีหน้าที่เกี่ยวข้อง ได้มีการ

ติดตามและประเมินผลการดำเนินการเปรียบเทียบกับเป้าหมายที่บริษัทกำหนดให้ทุกหน่วยงาน โดยฝ่ายบริหารจะรายงานผลการดำเนินงานต่อคณะกรรมการบริษัท เป็นประจำทุกไตรมาส

นอกจากนี้คณะกรรมการตรวจสอบได้ทำหน้าที่สอบทานการปฏิบัติตามระบบควบคุมภายในครอบคลุมกิจกรรมต่าง ๆ ตาม โครงสร้างของบริษัท สอบทานการสอบบัญชี การคัดเลือกผู้สอบบัญชี และผลตอบแทน การสอบทานการปฏิบัติงาน และการตรวจสอบการทุจริต น้อยลง การปฏิบัติตามข้อกำหนด ระเบียบ คำสั่งของบริษัทและหน่วยงานกำกับของทางราชการที่กำหนดไว้ และรายงานต่อคณะกรรมการบริษัท เพื่อพิจารณาและรับทราบ

งบการเงินรวมรายไตรมาสของบริษัท ได้รับการสอบทาน และอนุมัติจากคณะกรรมการตรวจสอบในการประชุมทุก ๆ ไตรมาส คณะกรรมการตรวจสอบยังได้สอบทานงบการเงินประจำปีที่ผ่านมาผ่านการตรวจสอบจากผู้สอบบัญชี เพื่อให้ความเห็น และนำเสนอต่อคณะกรรมการบริษัทเพื่อพิจารณาอนุมัติด้วย แผนกตรวจสอบภายในของบริษัทได้สอบทานระบบควบคุมภายในของบริษัท โดยให้เป็นไปตามแผนการตรวจสอบประจำปี ซึ่งอนุมัติโดยคณะกรรมการตรวจสอบ แผนกตรวจสอบภายในได้สอบทานกระบวนการทำงานของบริษัท และให้ความสำคัญเป็นพิเศษกับการประเมินความเสี่ยงพอและประสิทธิภาพของการควบคุมภายใน นอกจากนี้ในการประชุมรายไตรมาส คณะกรรมการตรวจสอบได้พิจารณาข้อเสนอแนะต่อระบบควบคุมภายในของทุกหน่วยงานที่ผู้ตรวจสอบบัญชีนำเสนอด้วย ตามผังองค์กรของบริษัท แผนกตรวจสอบภายในมีการรายงานตรงต่อคณะกรรมการตรวจสอบ คณะกรรมการตรวจสอบอนุมัติแผนการตรวจสอบภายในประจำปี ผู้ตรวจสอบภายใน มีการรายงานสิ่งที่ตรวจพบกับแผนกที่รับการตรวจสอบ รวมถึงผู้บริหารของหน่วยงานนั้น ๆ โดยมีการนำเสนอรายงานการตรวจสอบฉบับสมบูรณ์ต่อผู้รับการตรวจสอบ และผู้บริหารของหน่วยงานดังกล่าวด้วย คณะกรรมการตรวจสอบได้มีการพิจารณาผลการตรวจสอบที่มีสาระสำคัญของแผนกตรวจสอบภายในอย่างสม่ำเสมอ นอกเหนือจากการประชุมของคณะกรรมการตรวจสอบเป็นประจำในทุกไตรมาสแล้ว คณะกรรมการตรวจสอบอาจมีการประชุมเพิ่มเติมได้ หากมีวาระที่สำคัญและเร่งด่วนเพื่อการพิจารณา

ระบบควบคุมภายในและประสิทธิภาพของกระบวนการทำงานทั้งองค์กร ได้มีการกำหนดขอบเขตความรับผิดชอบ เป้าหมาย และแผนงานทั้งในระดับบริหาร และระดับปฏิบัติการ มีการควบคุมดูแลการใช้ทรัพย์สินของบริษัท ให้เกิดประโยชน์สูงสุด มีการแบ่งแยกหน้าที่ผู้ปฏิบัติงาน เพื่อให้เกิดการถ่วงดุล และตรวจสอบระหว่างกันอย่างเหมาะสม นอกจากนี้บริษัทมีระบบตรวจสอบภายในเพื่อให้มั่นใจว่า การปฏิบัติงานหลักและกิจกรรมทางการเงินสำคัญของบริษัทได้ดำเนินการตามแนวทางที่กำหนดและมีประสิทธิภาพ ทั้งนี้ บริษัทมีการพิจารณาแก้ไขปรับปรุงเพิ่มเติมกระบวนการปฏิบัติงานของฝ่าย/แผนกต่าง ๆ เพื่อให้มีระบบการควบคุมภายในที่ดีเพียงพอและเหมาะสม โดยคณะกรรมการตรวจสอบรายงานความเห็นต่อระบบการควบคุมภายในของบริษัท ซึ่งรวมถึงการแก้ไขและปิดประเด็น

ตามข้อเสนอแนะของผู้ตรวจสอบภายในและข้อสังเกตของผู้สอบบัญชีแล้ว เห็นว่าเหมาะสมเพียงพอ และบริษัทมีระบบการควบคุมภายในที่ดีเพียงพอ

ทีมงานของบุคลากรแผนกตรวจสอบภายใน ถึงปัจจุบันประกอบด้วย ทีมงานที่มีประสบการณ์ มีความเป็นอิสระและมีความพร้อมในการทำงาน เข้าใจในเนื้อหาของงานอย่างชัดเจน ทำให้มองเห็นวิธีการดำเนินงานของหน่วยงานต่าง ๆ และแนวทางในการแก้ไขปัญหาได้อย่างถูกต้อง ทำงานได้ตามแผนที่ตั้งไว้ สร้างความชัดเจนในการทำงาน และทำให้การดำเนินการเป็นไปในทิศทางและแนวทางที่วางไว้ รวมทั้งสามารถปฏิบัติตามแผนที่กำหนดไว้

#### 8.4 หัวหน้างานตรวจสอบภายในและหัวหน้างานกำกับดูแลการปฏิบัติงาน

ในปี 2565 หัวหน้างานตรวจสอบภายใน คือ นายสุธีร์ ช่วยพิทักษ์ ผู้จัดการแผนกตรวจสอบภายใน ทำหน้าที่ดำเนินการตรวจสอบภายในของบริษัท และรายงาน โดยตรงต่อคณะกรรมการตรวจสอบจนถึงเดือนธันวาคม 2565 และต่อมาภายในเดือนเดียวกัน ได้มีการแต่งตั้งนายพิสิทธิ์ ประสิทธิ์สมบูรณ์ โดยมีรายละเอียดและคุณสมบัติปรากฏตามเอกสารแนบ 3

หัวหน้างานกำกับดูแลการปฏิบัติงาน คือ นายบัลลังก์ แก้วปานกัน ผู้จัดการสำนักกรรมการผู้จัดการ ทำหน้าที่กำกับดูแลการปฏิบัติตามกฎเกณฑ์ของหน่วยงานราชการที่กำกับดูแลการประกอบธุรกิจของบริษัทจนถึงเดือนสิงหาคม 2565 และต่อมาภายในเดือนเดียวกัน ได้มีการแต่งตั้งนางสาววลัยพัชร วงศ์สุนทร รักษาการในตำแหน่งดังกล่าว โดยมีรายละเอียดและคุณสมบัติปรากฏตามเอกสารแนบ 1

การพิจารณาแต่งตั้ง ถอดถอน และโยกย้าย ผู้ดำรงตำแหน่งหัวหน้าหน่วยงานตรวจสอบภายใน ต้องได้รับการอนุมัติจากคณะกรรมการตรวจสอบ

## 9. รายการระหว่างกัน

### 9.1 ลักษณะของรายการระหว่างกัน

ในระหว่างปี บริษัทมีรายการธุรกิจที่สำคัญกับบริษัทที่เกี่ยวข้องกัน โดยการมีผู้ถือหุ้น และ/หรือ มีกรรมการบางส่วนร่วมกัน โดยรายการดังกล่าวไม่มีอิทธิพลอย่างมีสาระสำคัญในกิจการที่เกี่ยวข้องกัน และเป็นไปตามเงื่อนไขการค้าทั่วไปโดยปกติของการประกอบธุรกิจ โดยคำนึงถึงประโยชน์สูงสุดของบริษัทเป็นสำคัญ พร้อมทั้งปฏิบัติตามกฎหมายที่กำกับควบคุมบริษัทในด้านการประกอบธุรกิจอย่างเคร่งครัด

บริษัทได้กำหนดนโยบายการทำรายการระหว่างกันขึ้น เพื่อให้ถือปฏิบัติ โดยนโยบายดังกล่าวได้ผ่านการอนุมัติจากคณะกรรมการตรวจสอบ และคณะกรรมการบริษัท ดังนี้

#### 9.1.1 ความจำเป็นและความสมเหตุสมผลของรายการระหว่างกัน

บริษัทมีรายการธุรกิจกับกิจการที่เกี่ยวข้องกัน เพื่อช่วยสนับสนุนการดำเนินงานของบริษัทเป็นการรักษาและขยายฐานลูกค้าของบริษัท รายการดังกล่าวไม่มีอิทธิพลอย่างมีสาระสำคัญในกิจการที่เกี่ยวข้องกัน และเป็นไปตามเงื่อนไขการค้าทั่วไปตามปกติของการประกอบธุรกิจ โดยคำนึงถึงประโยชน์สูงสุดของบริษัทเป็นสำคัญ

#### 9.1.2 มาตรการการทำรายการระหว่างกัน ระหว่างบริษัทและบริษัทที่เกี่ยวข้องกัน

ในการทำรายการระหว่างกันของบริษัท และบริษัทย่อย (ถ้ามี) กับบุคคลที่อาจมีความขัดแย้งทางผลประโยชน์ มีส่วนได้เสีย หรืออาจมีความขัดแย้งทางผลประโยชน์ในอนาคตกับบริษัท เช่น ผู้ถือหุ้นรายใหญ่ กรรมการ ผู้บริหาร ผู้มีอำนาจควบคุม หรือบุคคลที่เกี่ยวข้องกันนั้น ต้องมีวัตถุประสงค์เพื่อเป็นการดำเนินธุรกิจปกติ สอดคล้องกับความต้องการ และการดำเนินธุรกิจของบริษัท ต้องมีลักษณะเป็นไปตามที่ตกลงกันในสัญญาซึ่งก่อให้เกิดผลประโยชน์ทางการค้าทั้งสองฝ่าย โดยที่ไม่ได้มีวัตถุประสงค์ในการถ่ายเทผลประโยชน์ระหว่างกัน หรือมีรายการใด ๆ เป็นพิเศษ พร้อมทั้งปฏิบัติตามกฎหมายที่กำกับควบคุมบริษัทในด้านการประกอบธุรกิจอย่างเคร่งครัด โดยผู้ที่มีส่วนได้เสียจะไม่สามารถเข้ามามีส่วนร่วมในการพิจารณาอนุมัติรายการดังกล่าวได้

สำหรับการขายประกันให้กับผู้ถือหุ้นรายใหญ่ บริษัทจะต้องดำเนินการโดยตรง ไม่ผ่านตัวแทนหรือนายหน้า โดยต้องมีข้อตกลง และเงื่อนไขทางการค้าที่เป็นไปตามนโยบายการทำรายการระหว่างกันของบริษัท

ทั้งนี้ ในการเข้าทำรายการที่เป็นข้อตกลงทางการค้าที่มีเงื่อนไขการค้าโดยทั่วไป และรายการที่เป็นข้อตกลงทางการค้าที่ไม่เป็นเงื่อนไขการค้าโดยทั่วไปให้เป็นไปตามหลักการดังนี้

1. การทำรายการที่เป็นข้อตกลงที่มีเงื่อนไขทางการค้าโดยทั่วไป : ได้รับอนุมัติเป็นหลักการจากคณะกรรมการบริษัท ให้บริษัทสามารถอนุมัติการทำธุรกรรมดังกล่าวได้ หากธุรกรรมดังกล่าวนี้

ข้อตกลงทางการค้าในลักษณะเดียวกับที่วิญญูชนจะพึงกระทำกับคู่สัญญาทั่วไปในสถานการณ์เดียวกัน ด้วยอำนาจต่อรองทางการค้าที่ปราศจากอิทธิพลในการที่ตนมีสถานะเป็นกรรมการ ผู้บริหาร หรือบุคคลที่มีความเกี่ยวข้อง (แล้วแต่กรณี) ภายใต้เงื่อนไขที่สมเหตุสมผล สามารถตรวจสอบได้ และไม่ก่อให้เกิดการถ่ายเทพลประโยชน์ โดยเป็นไปเพื่อความจำเป็นในการดำเนินธุรกิจของบริษัท และเป็นไปเพื่อประโยชน์สูงสุดของบริษัท

2. การทำรายการที่เป็นข้อตกลงทางการค้าที่ไม่เป็นเงื่อนไขการค้าโดยทั่วไป: จะต้องได้รับการตรวจสอบและให้ความเห็นโดยคณะกรรมการตรวจสอบ เกี่ยวกับความจำเป็นในการเข้าทำรายการ และความเหมาะสมด้านราคาของรายการนั้น โดยพิจารณาเงื่อนไขต่าง ๆ ว่าเป็นไปตามลักษณะการค้าขายปกติในตลาด ซึ่งสามารถเปรียบเทียบได้กับราคาที่เกิดขึ้นกับบุคคลภายนอก และเป็นไปตามราคายุติธรรม มีความสมเหตุสมผล ก่อนนำเสนอต่อคณะกรรมการบริษัท เพื่อพิจารณาอนุมัติต่อไป

ในกรณีที่คณะกรรมการตรวจสอบไม่มีความชำนาญในการพิจารณารายการระหว่างกันที่อาจจะเกิดขึ้น บริษัทจะแต่งตั้งผู้เชี่ยวชาญอิสระหรือผู้สอบบัญชีของบริษัทเป็นผู้ให้ความเห็นเกี่ยวกับรายการระหว่างกันดังกล่าวเพื่อให้คณะกรรมการตรวจสอบ คณะกรรมการบริษัท ใช้เป็นข้อมูลประกอบการตัดสินใจเพื่อให้มั่นใจว่าการเข้าทำรายการดังกล่าวมีความจำเป็นและมีความสมเหตุสมผล โดยคำนึงถึงผลประโยชน์ของบริษัทเป็นสำคัญ ผู้ที่อาจมีความขัดแย้งทางผลประโยชน์หรือมีส่วนได้ส่วนเสียในการทำรายการระหว่างกันจะไม่มีสิทธิออกเสียงในการอนุมัติการทำรายการระหว่างกันดังกล่าว

บริษัทจะจัดทำรายงานสรุปการทำธุรกรรมดังกล่าวเพื่อรายงานในการประชุมคณะกรรมการตรวจสอบและการประชุมคณะกรรมการบริษัททุกไตรมาส โดยแผนกตรวจสอบภายในจะทำหน้าที่ตรวจสอบข้อมูลและจัดทำรายงาน เพื่อให้คณะกรรมการตรวจสอบ เป็นผู้พิจารณา และให้ความเห็นเกี่ยวกับความจำเป็นในการทำรายการและความสมเหตุสมผลของรายการนั้น ๆ

บริษัทจะเปิดเผยรายการระหว่างกันไว้ในแบบแสดงรายการข้อมูลประจำปี และหมายเหตุประกอบงบการเงินที่ได้รับการตรวจสอบจากผู้สอบบัญชีของบริษัท

## 9.2 นโยบายการทำรายการระหว่างกันในอนาคต

บริษัทมีนโยบายที่จะมีรายการธุรกิจกับบริษัทที่เกี่ยวข้องกันต่อไปในอนาคตตามความจำเป็นและความสมเหตุสมผล ตลอดจนรักษาผลประโยชน์สูงสุดของบริษัทเป็นสำคัญ โดยรายการระหว่างกันที่อาจเกิดขึ้นในอนาคตนั้นจะต้องปฏิบัติตามมาตรการการทำรายการระหว่างกัน ระหว่างบริษัทและบริษัทที่เกี่ยวข้องกันของบริษัทตามที่กำหนดไว้ข้างต้น และให้เป็นไปตามกฎหมายว่าด้วยหลักทรัพย์และตลาดหลักทรัพย์ รวมทั้งข้อบังคับ ประกาศ และคำสั่งของคณะกรรมการกำกับตลาดทุน และตลาดหลักทรัพย์แห่งประเทศไทย รวมถึงการปฏิบัติตามข้อกำหนดเกี่ยวกับการเปิดเผยข้อมูลการทำรายการระหว่างกันของบริษัท หรือบริษัทย่อย (ถ้ามี) ตามมาตรฐานการบัญชีที่กำหนดโดยสมาคมนักบัญชีและผู้สอบบัญชีรับอนุญาตแห่งประเทศไทย



## รายการระหว่างกันที่สำคัญ

บริษัทได้เปิดเผยรายการระหว่างกันไว้ในหมายเหตุประกอบงบการเงินข้อ 28 (รายการกับกิจการที่เกี่ยวข้องกัน) สำหรับรายการระหว่างกันที่สำคัญในงวดปี 2565 และ 2564 มีดังนี้

นิติบุคคลที่อาจมีความขัดแย้ง	มูลค่ารายการ (ล้านบาท)		ลักษณะรายการ / ความจำเป็นและความสมเหตุสมผล
	งวด 1 ปี สิ้นสุด 31 ธ.ค. 65	งวด 1 ปี สิ้นสุด 31 ธ.ค. 64	
1. บริษัท บางกอกสหนายหน้า จำกัด  รายการระหว่างกัน :  ค่านายหน้าประกันภัย	25.49	22.69	บริษัท บางกอกสหนายหน้า จำกัด เป็นนายหน้าประกันวินาศภัย นายหน้าประกันชีวิต และนายหน้าประกันภัยต่อทำหน้าที่เป็นตัวกลางในการรับงานประกันภัย โดยได้รับค่าบำเหน็จ ตามอัตราที่นายทะเบียนกำหนด (คปภ.)  <u>ความจำเป็นและความสมเหตุสมผล</u> : รายการที่เกิดขึ้นระหว่างกันสำหรับ ค่านายหน้าที่บริษัทจ่ายมีความเหมาะสม ไม่สูงกว่าบริษัทนายหน้ารายอื่น ๆ และเป็นไปตามเงื่อนไขการค้าโดยทั่วไป และราคาไม่แตกต่างจากบุคคลภายนอก ซึ่งมาตรฐานการจ่ายค่านายหน้าที่ สำนักงานคปภ. ได้กำหนดไว้
รายการระหว่างกัน :  ค่าเช่าที่ดิน ปีละ 3.0 ล้านบาท	3.00	3.00	บริษัทได้เช่าที่ดินที่เป็นกรรมสิทธิ์ของ บริษัท บางกอกสหนายหน้า จำกัด โดยมีเนื้อที่การเช่า จำนวน 1 ไร่ 29.9 ตร.ว. กำหนดระยะเวลาเช่า ตั้งแต่วันที่ 7 กรกฎาคม 2565 ถึงวันที่ 6 กรกฎาคม 2568 โดยอัตราค่าเช่าปีละ 3 ล้านบาท เพื่อใช้เป็นที่ตั้งอาคารสำนักงานของบริษัท เลขที่ 175-177 อาคารบางกอกสหประกันภัย ถ.สุรวงศ์ แขวงสุริยวงศ์ เขตบางรัก กรุงเทพฯ  <u>ความจำเป็นและความสมเหตุสมผล</u> : รายการที่เกิดขึ้นระหว่างกัน สำหรับค่าเช่าที่ดินที่บริษัทจ่ายตามที่ตกลงกันมีความเหมาะสม และบริษัทไม่ได้มีการเอื้อประโยชน์ให้กับบริษัทบางกอกสหนายหน้า จำกัด
2. บริษัท บั๊กกิงไฟศาล จำกัด  รายการระหว่างกัน :  ค่านายหน้าประกันภัย	13.04	11.94	บริษัท บั๊กกิงไฟศาล จำกัด เป็นนายหน้าประกันวินาศภัยทำหน้าที่เป็นตัวกลางในการรับงานประกันภัย โดยได้รับค่าบำเหน็จ ตามอัตราที่นายทะเบียนกำหนด (คปภ.)  <u>ความจำเป็นและความสมเหตุสมผล</u> : รายการที่เกิดขึ้นระหว่างกัน สำหรับค่านายหน้าที่บริษัทจ่ายมีความเหมาะสม ไม่สูงกว่าบริษัทนายหน้ารายอื่น ๆ และเป็นไปตามเงื่อนไขการค้าโดยทั่วไป และราคาไม่แตกต่างจากบุคคลภายนอก ซึ่งมาตรฐานการจ่ายค่านายหน้าที่ สำนักงานคปภ. ได้กำหนดไว้

นิติบุคคลที่อาจมีความขัดแย้ง	มูลค่ารายการ (ล้านบาท)		ลักษณะรายการ / ความจำเป็นและความสมเหตุสมผล
	งวด 1 ปี สิ้นสุด 31 ธ.ค. 65	งวด 1 ปี สิ้นสุด 31 ธ.ค. 64	
3. บริษัท บางกอกสหประกัน ชีวิต จำกัด (มหาชน)  รายการระหว่างกัน :  รายได้ค่าเช่าและบริการ	4.97	4.97	บริษัทให้บริษัท บางกอกสหประกันชีวิต จำกัด (มหาชน) เช่าพื้นที่เพื่อตั้งสำนักงาน เนื่องจากการเช่า 1,184.28 ตร.ม. โดยมีการกำหนดระยะเวลาเช่า ตั้งแต่วันที่ 1 มีนาคม 2565 ถึงวันที่ 28 กุมภาพันธ์ 2568 โดยอัตราค่าเช่าเดือนละ 414,498 บาท  <u>ความจำเป็นและความสมเหตุสมผล</u> : รายการที่เกิดขึ้นระหว่างกัน สำหรับค่าเช่าอาคาร บริษัทได้กำหนดราคาค่าเช่าอาคารและค่าบริการ ในอัตราเดียวกับที่บริษัทคิดจากลูกค้าเช่าเช่าอาคาร โดยทั่วไป ซึ่งมีความเหมาะสมแล้ว และบริษัท ไม่ได้มีการเอื้อประโยชน์ใด ๆ ให้กับบริษัท บางกอกสหประกันชีวิต จำกัด (มหาชน)

คณะกรรมการตรวจสอบได้พิจารณารายการระหว่างกันของบริษัทและบริษัทที่เกี่ยวข้อง กับนิติบุคคลที่อาจมีความขัดแย้งทางผลประโยชน์ มีส่วนได้เสีย หรืออาจมีความขัดแย้งทางผลประโยชน์ ในอนาคต ตามประกาศคณะกรรมการกำกับหลักทรัพย์และตลาดหลักทรัพย์ ในการประชุมคณะกรรมการตรวจสอบ ได้ให้ความเห็นว่า รายการระหว่างบริษัทกับบริษัทที่เกี่ยวข้องกันนั้น มีวัตถุประสงค์ เพื่อช่วยสนับสนุนการดำเนินงานของบริษัท โดยคำนึงถึงประโยชน์สูงสุดของบริษัทเป็นสำคัญ เป็นการรักษาและขยายฐานลูกค้าของบริษัท ไม่มีอิทธิพลอย่างมีสาระสำคัญในบริษัทที่เกี่ยวข้องกัน มีความสมเหตุสมผล และเป็นไปตามเงื่อนไขการค้าโดยปกติทั่วไปของการประกอบธุรกิจ มีการกำหนดอัตราเบี้ยประกันภัยและเงื่อนไขต่าง ๆ เหมาะสมกับความเสี่ยงภัย มีการสำรวจภัยทรัพย์สินที่จะทำประกันภัยก่อนการพิจารณารับประกันภัย มีขั้นตอนการอนุมัติตามระเบียบการรับประกันภัยของบริษัท และเป็นไปตามข้อกำหนดของสำนักงานคณะกรรมการกำกับและส่งเสริมการประกอบธุรกิจประกันภัย และถือปฏิบัติเช่นเดียวกับบุคคล หรือกิจการอื่นที่ไม่เกี่ยวข้องกัน และไม่มีการถ่ายเทผลประโยชน์ระหว่างบริษัท

สำหรับการขายประกันกับผู้ถือหุ้นใหญ่ คณะกรรมการตรวจสอบเห็นด้วยกับการเปลี่ยนวิธีการรับงานประกันของบริษัทผู้ถือหุ้นใหญ่ ให้บริษัทรับงานโดยตรงไม่ผ่านบริษัทนายหน้าที่เกี่ยวข้อง ที่บริษัทได้เริ่มดำเนินการมาแล้วตั้งแต่เดือนเมษายน 2562 เป็นต้นมา

ที่ประชุมคณะกรรมการบริษัทได้พิจารณาการทำรายการระหว่างบริษัทและบริษัทที่เกี่ยวข้อง ตามความเห็นของคณะกรรมการตรวจสอบที่ได้เสนอมา ได้มีมติอนุมัติ นโยบายการทำรายการระหว่างกันและอนุมัติการเปลี่ยนแปลงวิธีการรับงานประกันของผู้ถือหุ้นใหญ่ให้บริษัทรับงานโดยตรงไม่ผ่านบริษัทนายหน้าที่เกี่ยวข้อง



## ส่วนที่ 3

---

### งบการเงิน

## 10. งบการเงิน

### รายงานของผู้สอบบัญชีรับอนุญาต

เสนอผู้ถือหุ้นและคณะกรรมการ

บริษัท บางกอกสหประกันภัย จำกัด (มหาชน)

#### ความเห็น

ข้าพเจ้าได้ตรวจสอบงบการเงินที่แสดงเงินลงทุนตามวิธีส่วนได้เสียและงบการเงินเฉพาะกิจการของบริษัท บางกอกสหประกันภัย จำกัด (มหาชน) (“บริษัท”) ซึ่งประกอบด้วยงบแสดงฐานะการเงินที่แสดงเงินลงทุนตามวิธีส่วนได้เสียและเฉพาะกิจการ ณ วันที่ 31 ธันวาคม 2565 และงบกำไรขาดทุนและกำไรขาดทุนเบ็ดเสร็จอื่นที่แสดงเงินลงทุนตามวิธีส่วนได้เสียและเฉพาะกิจการ งบแสดงการเปลี่ยนแปลงในส่วนของเจ้าของที่แสดงเงินลงทุนตามวิธีส่วนได้เสียและเฉพาะกิจการ และงบกระแสเงินสดที่แสดงเงินลงทุนตามวิธีส่วนได้เสียและเฉพาะกิจการสำหรับปีสิ้นสุดวันเดียวกันและหมายเหตุประกอบงบการเงิน รวมถึงสรุปนโยบายการบัญชีที่สำคัญ

ข้าพเจ้าเห็นว่า งบการเงินที่แสดงเงินลงทุนตามวิธีส่วนได้เสียและงบการเงินเฉพาะกิจการข้างต้นนี้แสดงฐานะการเงินของบริษัท บางกอกสหประกันภัย จำกัด (มหาชน) ณ วันที่ 31 ธันวาคม 2565 และผลการดำเนินงาน และกระแสเงินสดสำหรับปีสิ้นสุดวันเดียวกันโดยถูกต้องตามที่ควรในสาระสำคัญตามมาตรฐานการรายงานทางการเงิน

#### เกณฑ์ในการแสดงความเห็น

ข้าพเจ้าได้ปฏิบัติตามตรวจสอบตามมาตรฐานการสอบบัญชี ความรับผิดชอบของข้าพเจ้าได้กล่าวไว้ในวรรคความรับผิดชอบของผู้สอบบัญชีต่อการตรวจสอบงบการเงินที่แสดงเงินลงทุนตามวิธีส่วนได้เสียและงบการเงินเฉพาะกิจการในรายงานของข้าพเจ้า ข้าพเจ้ามีความเป็นอิสระจากบริษัทตามประมวลจรรยาบรรณของผู้ประกอบวิชาชีพบัญชี รวมถึง มาตรฐานเรื่องความเป็นอิสระที่กำหนดโดยสภาวิชาชีพบัญชี (ประมวลจรรยาบรรณของผู้ประกอบวิชาชีพบัญชี) ในส่วนที่เกี่ยวข้องกับการตรวจสอบงบการเงินที่แสดงเงินลงทุนตามวิธีส่วนได้เสียและงบการเงินเฉพาะกิจการ และข้าพเจ้าได้ปฏิบัติตามความรับผิดชอบด้านจรรยาบรรณอื่น ๆ ตามประมวลจรรยาบรรณของผู้ประกอบวิชาชีพบัญชี ซึ่งเป็นไปตามข้อกำหนดเหล่านี้ ข้าพเจ้าเชื่อว่าหลักฐานการสอบบัญชีที่ข้าพเจ้าได้รับเพียงพอและเหมาะสมเพื่อใช้เป็นเกณฑ์ในการแสดงความเห็นของข้าพเจ้า

## เรื่องสำคัญในการตรวจสอบ

เรื่องสำคัญในการตรวจสอบคือเรื่องต่าง ๆ ที่มีนัยสำคัญที่สุดตามดุลยพินิจของผู้ประกอบวิชาชีพของข้าพเจ้าในการตรวจสอบงบการเงินที่แสดงเงินลงทุนตามวิธีส่วนได้เสียและงบการเงินเฉพาะกิจการสำหรับปีปัจจุบัน ข้าพเจ้าได้นำเรื่องเหล่านี้มาพิจารณาในบริบทของการตรวจสอบงบการเงินที่แสดงเงินลงทุนตามวิธีส่วนได้เสียและงบการเงินเฉพาะกิจการโดยรวมและในการแสดงความคิดเห็นของข้าพเจ้า ทั้งนี้ ข้าพเจ้าไม่ได้แสดงความเห็นแตกต่างหากสำหรับเรื่องเหล่านี้

เรื่องสำคัญในการตรวจสอบ	วิธีการตรวจสอบที่ใช้เพื่อตอบสนอง
<p><b>สำรองค่าสินไหมทดแทนที่เกิดขึ้นแต่ยังไม่ได้รับรายงาน</b></p> <p>ณ วันที่ 31 ธันวาคม 2565 บริษัทมีการตั้งสำรองสำหรับค่าสินไหมทดแทนที่เกิดขึ้นแต่ยังไม่ได้รับรายงาน สำรองค่าสินไหมทดแทนดังกล่าว เป็นการประมาณการโดยอาศัยดุลยพินิจของผู้บริหารและนักคณิตศาสตร์ประกันภัย ซึ่งคำนวณอ้างอิงตามวิธีทางคณิตศาสตร์ประกันภัย โดยมีปัจจัยการพัฒนาการค่าสินไหม (Loss Development Factor) สำหรับการประมาณการค่าสินไหมทดแทนสมบูรณ์ (Ultimate loss) เป็นสมมติฐานที่สำคัญที่ใช้ในการคำนวณ</p> <p>การเปลี่ยนแปลงข้อสมมติฐานที่สำคัญข้างต้นอาจส่งผลกระทบต่อกับจำนวนสำรองค่าสินไหมทดแทนที่เกิดขึ้นแต่ยังไม่ได้รับรายงานอย่างมีสาระสำคัญ ทั้งนี้ เรื่องสำคัญในการตรวจสอบคือ การวัดมูลค่าของสำรองค่าสินไหมทดแทนที่เกิดขึ้นแต่ยังไม่ได้รับรายงานที่มีผลกระทบจากการเปลี่ยนแปลงของสมมติฐานที่สำคัญข้างต้น ว่าเป็นไปตามมาตรฐานการรายงานทางการเงินหรือไม่</p> <p>บริษัทได้เปิดเผยนโยบายการบัญชี เรื่อง สำรองค่าสินไหมทดแทนที่เกิดขึ้นแต่ยังไม่ได้รับรายงานไว้ในหมายเหตุประกอบงบการเงินข้อ 3.12.2 และเปิดเผยสมมติฐานที่สำคัญที่ใช้ในการวัดมูลค่าและรายละเอียดของสำรองค่าสินไหมทดแทนที่เกิดขึ้นแต่ยังไม่ได้รับรายงานไว้ในหมายเหตุประกอบงบการเงินข้อ 15</p>	<p>วิธีการตรวจสอบที่สำคัญรวมถึง</p> <ul style="list-style-type: none"> <li>• ทำความเข้าใจเกี่ยวกับขั้นตอนการปฏิบัติงานและระบบการควบคุมภายในที่เกี่ยวข้องกับการรับรู้สำรองค่าสินไหมทดแทนที่เกิดขึ้นแต่ยังไม่ได้รับรายงาน</li> <li>• ทดสอบการออกแบบและปฏิบัติตามระบบการควบคุมภายในที่เกี่ยวข้องกับการรับรู้สำรองค่าสินไหมทดแทนที่เกิดขึ้นแต่ยังไม่ได้รับรายงาน</li> <li>• ตรวจสอบเนื้อหาสาระ ซึ่งประกอบด้วย             <ul style="list-style-type: none"> <li>- การใช้งานของผู้เชี่ยวชาญของผู้สอบบัญชี ซึ่งเป็นนักคณิตศาสตร์ประกันภัยได้ประเมินข้อมูลและสมมติฐานที่สำคัญที่ใช้ในการประมาณค่าสินไหมทดแทนสมบูรณ์ (Ultimate loss) ซึ่งฝ่ายบริหารของบริษัทใช้ดุลยพินิจในการพิจารณาเลือกปัจจัยการพัฒนาการสินไหม (Loss Development Factor) ที่ใช้ในการคำนวณค่าสินไหมทดแทนที่เกิดขึ้นแต่ยังไม่ได้รับรายงาน โดยมีขั้นตอนที่สำคัญดังนี้</li> </ul> </li> <li>• ทดสอบความถูกต้องและครบถ้วนของข้อมูลที่ใช้ในการประมาณการสำรองค่าสินไหมทดแทนสมบูรณ์</li> <li>• ประเมินความเหมาะสมของข้อสมมติฐาน และทดสอบการคำนวณ รวมถึงเปรียบเทียบผลการคำนวณของฝ่ายบริหารของบริษัทสำหรับสัญญาประกันภัยแต่ละประเภท</li> </ul>

	<ul style="list-style-type: none"> <li>วิเคราะห์เปรียบเทียบปัจจัยการพัฒนาการสินไหมทดแทนปัจจุบันกับปัจจัยพัฒนาการสินไหมทดแทนในอดีต ว่าข้อสมมติฐานที่ใช้ในการคำนวณสำรองค่าสินไหมทดแทนที่เกิดขึ้นแต่ยังไม่ได้รับรายงานเป็นไปตามหลักคณิตศาสตร์ประกันภัย และประกาศและแนวปฏิบัติของคณะกรรมการกำกับและส่งเสริมการประกอบธุรกิจประกันภัย</li> </ul>
--	--

### ข้อมูลอื่น

ผู้บริหารเป็นผู้รับผิดชอบต่อข้อมูลอื่น ข้อมูลอื่นประกอบด้วยข้อมูลซึ่งรวมอยู่ในรายงานประจำปี แต่ไม่รวมถึงงบการเงินที่แสดงเงินลงทุนตามวิธีส่วนได้เสียและงบการเงินเฉพาะกิจการและรายงานของผู้สอบบัญชีที่อยู่ในรายงานนั้น ซึ่งคาดว่าจะถูกจัดเตรียมให้ข้าพเจ้าภายหลังวันที่ในรายงานของผู้สอบบัญชี

ความเห็นของข้าพเจ้าต่องบการเงินที่แสดงเงินลงทุนตามวิธีส่วนได้เสียและงบการเงินเฉพาะกิจการไม่ครอบคลุมถึงข้อมูลอื่นและข้าพเจ้าไม่ได้ให้ความเชื่อมั่นต่อข้อมูลอื่น

ความรับผิดชอบของข้าพเจ้าที่เกี่ยวข้องกับการตรวจสอบงบการเงินที่แสดงเงินลงทุนตามวิธีส่วนได้เสียและงบการเงินเฉพาะกิจการคือ การอ่านและพิจารณาว่าข้อมูลอื่นมีความขัดแย้งที่มีสาระสำคัญกับงบการเงินหรือกับความรู้ที่ได้รับจากการตรวจสอบของข้าพเจ้า หรือปรากฏว่าข้อมูลอื่นมีการแสดงข้อมูลที่ขัดต่อข้อเท็จจริงอันเป็นสาระสำคัญหรือไม่

เมื่อข้าพเจ้าได้อ่านรายงานประจำปี หากข้าพเจ้าสรุปได้ว่าการแสดงข้อมูลที่ขัดต่อข้อเท็จจริงอันเป็นสาระสำคัญ ข้าพเจ้าต้องสื่อสารเรื่องดังกล่าวกับฝ่ายบริหารหรือผู้มีหน้าที่ในการกำกับดูแลเพื่อดำเนินการแก้ไขให้เหมาะสมต่อไป

## ความรับผิดชอบของผู้บริหารและผู้มีหน้าที่ในการกำกับดูแลต้องบการเงินที่แสดงเงินลงทุนตามวิธี ส่วนได้เสียและงบการเงินเฉพาะกิจการ

ผู้บริหารมีหน้าที่รับผิดชอบในการจัดทำและนำเสนองบการเงินที่แสดงเงินลงทุนตามวิธีส่วนได้เสียและ  
งบการเงินเฉพาะกิจการเหล่านี้ โดยถูกต้องตามที่ควรตามมาตรฐานการรายงานทางการเงิน และ  
รับผิดชอบเกี่ยวกับการควบคุมภายในที่ผู้บริหารพิจารณาว่าจำเป็นเพื่อให้สามารถจัดทำงบการเงินที่แสดง  
เงินลงทุนตามวิธีส่วนได้เสียและงบการเงินเฉพาะกิจการที่ปราศจากการแสดงข้อมูลที่ขัดต่อข้อเท็จจริง  
อันเป็นสาระสำคัญไม่ว่าจะเกิดจากการทุจริตหรือข้อผิดพลาด

ในการจัดทำงบการเงินที่แสดงเงินลงทุนตามวิธีส่วนได้เสียและงบการเงินเฉพาะกิจการ ผู้บริหารรับผิดชอบใน  
การประเมินความสามารถของบริษัทในการดำเนินงานต่อเนื่อง การเปิดเผยเรื่องที่เกี่ยวข้องกับการดำเนินงาน  
ต่อเนื่อง (ตามความเหมาะสม) และการใช้เกณฑ์การบัญชีสำหรับการดำเนินงานต่อเนื่อง เว้นแต่ผู้บริหารมี  
ความตั้งใจที่จะเลิกบริษัทหรือหยุดดำเนินงานหรือไม่สามารถดำเนินงานต่อเนื่องต่อไปได้

ผู้มีหน้าที่ในการกำกับดูแลมีหน้าที่ในการกำกับดูแลกระบวนการในการจัดทำรายงานทางการเงินของบริษัท

## ความรับผิดชอบของผู้สอบบัญชีต่อการตรวจสอบงบการเงินที่แสดงเงินลงทุนตามวิธีส่วนได้เสียและงบ การเงินเฉพาะกิจการ

การตรวจสอบของข้าพเจ้ามีวัตถุประสงค์เพื่อให้ได้ความเชื่อมั่นอย่างสมเหตุสมผลว่างบการเงินที่แสดง  
เงินลงทุนตามวิธีส่วนได้เสียและงบการเงินเฉพาะกิจการ โดยรวมปราศจากการแสดงข้อมูลที่ขัดต่อ  
ข้อเท็จจริงอันเป็นสาระสำคัญหรือไม่ ไม่ว่าจะเกิดจากการทุจริตหรือข้อผิดพลาด และเสนอรายงานของ  
ผู้สอบบัญชีซึ่งรวมความเห็นของข้าพเจ้าอยู่ด้วย ความเชื่อมั่นอย่างสมเหตุสมผลคือความเชื่อมั่นใน  
ระดับสูงแต่ไม่ได้เป็นการรับประกันว่าการปฏิบัติงานตรวจสอบตามมาตรฐานการสอบบัญชีจะสามารถ  
ตรวจพบข้อมูลที่ขัดต่อข้อเท็จจริงอันเป็นสาระสำคัญที่มีอยู่ได้เสมอไป ข้อมูลที่ขัดต่อข้อเท็จจริงอาจเกิด  
จากการทุจริตหรือข้อผิดพลาดและถือว่ามีสาระสำคัญเมื่อคาดการณ์ได้อย่างสมเหตุสมผลว่ารายการที่ขัด  
ต่อข้อเท็จจริงแต่ละรายการหรือทุกรายการรวมกันจะมีผลต่อการตัดสินใจทางเศรษฐกิจของผู้ใช้งบ  
การเงินที่แสดงเงินลงทุนตามวิธีส่วนได้เสียและงบการเงินเฉพาะกิจการจากการใช้งบการเงินเหล่านี้



ในการตรวจสอบของข้าพเจ้าตามมาตรฐานการสอบบัญชี ข้าพเจ้าได้ใช้ดุลยพินิจและการสังเกตและสงสัยเยี่ยงผู้ประกอบวิชาชีพตลอดการตรวจสอบ การปฏิบัติงานของข้าพเจ้ารวมถึง

- ระบุและประเมินความเสี่ยงจากการแสดงข้อมูลที่ขัดต่อข้อเท็จจริงอันเป็นสาระสำคัญในงบการเงินที่แสดงเงินลงทุนตามวิธีส่วนได้เสียและงบการเงินเฉพาะกิจการ ไม่ว่าจะเกิดจากการทุจริตหรือข้อผิดพลาด ออกแบบและปฏิบัติงานตามวิธีการตรวจสอบเพื่อตอบสนองต่อความเสี่ยงเหล่านั้น และได้หลักฐานการสอบบัญชีที่เพียงพอและเหมาะสมเพื่อเป็นเกณฑ์ในการแสดงความเห็นของข้าพเจ้า ความเสี่ยงที่ไม่พบข้อมูลที่ขัดต่อข้อเท็จจริงอันเป็นสาระสำคัญซึ่งเป็นผลมาจากการทุจริตจะสูงกว่าความเสี่ยงที่เกิดจากข้อผิดพลาด เนื่องจากการทุจริตอาจเกี่ยวกับการสมรู้ร่วมคิด การปลอมแปลงเอกสารหลักฐาน การตั้งใจละเว้นการแสดงผล การแสดงผลที่ไม่ตรงตามข้อเท็จจริงหรือการแทรกแซงการควบคุมภายใน
- ทำความเข้าใจในระบบการควบคุมภายในที่เกี่ยวข้องกับการตรวจสอบ เพื่อออกแบบวิธีการตรวจสอบที่เหมาะสมกับสถานการณ์ แต่ไม่ใช่เพื่อวัตถุประสงค์ในการแสดงความเห็นต่อความมีประสิทธิภาพของการควบคุมภายในของบริษัท
- ประเมินความเหมาะสมของนโยบายการบัญชีที่ผู้บริหารใช้และความสมเหตุสมผลของประมาณการทางบัญชีและการเปิดเผยข้อมูลที่เกี่ยวข้องซึ่งจัดทำขึ้นโดยผู้บริหาร
- สรุปลักษณะความเหมาะสมของการใช้เกณฑ์การบัญชีสำหรับการดำเนินงานต่อเนื่องของผู้บริหาร และจากหลักฐานการสอบบัญชีที่ได้รับ สรุปว่ามีความไม่แน่นอนที่มีสาระสำคัญเกี่ยวกับเหตุการณ์หรือสถานการณ์ที่อาจเป็นเหตุให้เกิดข้อสงสัยอย่างมีนัยสำคัญต่อความสามารถของบริษัทในการดำเนินงานต่อเนื่องหรือไม่ ถ้าข้าพเจ้าได้ข้อสรุปว่ามีความไม่แน่นอนที่มีสาระสำคัญ ข้าพเจ้าต้องกล่าวไว้ในรายงานของผู้สอบบัญชีของข้าพเจ้าโดยให้สังเกตถึงการเปิดเผยข้อมูลที่เกี่ยวข้องในงบการเงิน หรือถ้าการเปิดเผยดังกล่าวไม่เพียงพอ ความเห็นของข้าพเจ้าจะเปลี่ยนแปลงไป ข้อสรุปของข้าพเจ้าขึ้นอยู่กับหลักฐานการสอบบัญชีที่ได้รับจนถึงวันที่ในรายงานของผู้สอบบัญชีของข้าพเจ้า อย่างไรก็ตาม เหตุการณ์หรือสถานการณ์ในอนาคตอาจเป็นเหตุให้บริษัทต้องหยุดการดำเนินงานต่อเนื่อง
- ประเมินการนำเสนอ โครงสร้างและเนื้อหาของงบการเงินที่แสดงเงินลงทุนตามวิธีส่วนได้เสียและงบการเงินเฉพาะกิจการ โดยรวม รวมถึงการเปิดเผยข้อมูลว่างบการเงินที่แสดงเงินลงทุนตามวิธีส่วนได้เสียและงบการเงินเฉพาะกิจการแสดงรายการและเหตุการณ์ในรูปแบบที่ทำให้มีการนำเสนอข้อมูลโดยถูกต้องตามที่ควรหรือไม่

ข้าพเจ้าได้สื่อสารกับผู้มีหน้าที่ในการกำกับดูแลในเรื่องต่าง ๆ ที่สำคัญ ซึ่งรวมถึงขอบเขตและช่วงเวลาของการตรวจสอบตามที่ได้อ้างอิงไว้และประเด็นที่มีนัยสำคัญที่พบจากการตรวจสอบ รวมถึงข้อบกพร่องที่มีนัยสำคัญในระบบการควบคุมภายในหากข้าพเจ้าได้พบในระหว่างการตรวจสอบของข้าพเจ้า

ข้าพเจ้าได้ให้คำรับรองแก่ผู้มีหน้าที่ในการกำกับดูแลว่าข้าพเจ้าได้ปฏิบัติตามข้อกำหนดจรรยาบรรณที่เกี่ยวข้องกับความเป็นอิสระและได้สื่อสารกับผู้มีหน้าที่ในการกำกับดูแลเกี่ยวกับความสัมพันธ์ทั้งหมดตลอดจนเรื่องอื่นซึ่งข้าพเจ้าเชื่อว่ามีเหตุผลที่บุคคลภายนอกอาจพิจารณาว่ากระทบต่อความเป็นอิสระของข้าพเจ้าและมาตรการที่ข้าพเจ้าใช้เพื่อป้องกันไม่ให้ข้าพเจ้าขาดความเป็นอิสระ

จากเรื่องที่เกี่ยวข้องกับผู้มีหน้าที่ในการกำกับดูแล ข้าพเจ้าได้พิจารณาเรื่องต่าง ๆ ที่มีนัยสำคัญมากที่สุดในการตรวจสอบงบการเงินที่แสดงเงินลงทุนตามวิธีส่วนได้เสียและงบการเงินเฉพาะกิจการในปีปัจจุบันและกำหนดเป็นเรื่องสำคัญในการตรวจสอบ ข้าพเจ้าได้อธิบายเรื่องเหล่านี้ในรายงานของผู้สอบบัญชีเว้นแต่กฎหมายหรือข้อบังคับไม่ให้เปิดเผยต่อสาธารณะเกี่ยวกับเรื่องดังกล่าว หรือในสถานการณ์ที่ยากที่จะเกิดขึ้น ข้าพเจ้าพิจารณาว่าไม่ควรสื่อสารเรื่องดังกล่าวในรายงานของข้าพเจ้าเพราะการกระทำดังกล่าวสามารถคาดการณ์ได้อย่างสมเหตุสมผลว่าจะมีผลกระทบในทางลบมากกว่าผลประโยชน์ต่อส่วนได้เสียสาธารณะจากการสื่อสารดังกล่าว

ลลิตา มากัด

ลลิตา มากัด

กรุงเทพมหานคร

วันที่ 21 กุมภาพันธ์ 2566

ผู้สอบบัญชีรับอนุญาตเลขทะเบียน 9039

บริษัท ดีลอยท์ ทูช โรมัทสุ ไชยศ สอบบัญชี จำกัด

บริษัท บางกอกสหประกันภัย จำกัด (มหาชน)

งบแสดงฐานะการเงิน

ณ วันที่ 31 ธันวาคม 2565

หน่วย : บาท

	หมายเหตุ	งบการเงินที่แสดงเงินลงทุน		งบการเงินเฉพาะกิจการ	
		ตามวิธีส่วนได้เสีย			
		ณ วันที่	ณ วันที่	ณ วันที่	ณ วันที่
		31 ธันวาคม	31 ธันวาคม	31 ธันวาคม	31 ธันวาคม
		2565	2564	2565	2564
<b>สินทรัพย์</b>					
เงินสดและรายการเทียบเท่าเงินสด	4	282,717,992	204,733,586	282,717,992	204,733,586
เบี้ยประกันภัยค้างรับ	5	133,622,513	135,501,623	133,622,513	135,501,623
รายได้จากการลงทุนค้างรับ		2,176,514	1,308,904	2,176,514	1,308,904
สินทรัพย์จากการประกันภัยต่อ	6 และ 15	536,765,304	321,929,928	536,765,304	321,929,928
ลูกหนี้จากสัญญาประกันภัยต่อ	7	2,510,251	2,908,610	2,510,251	2,908,610
<b>สินทรัพย์ลงทุน</b>					
เงินลงทุนในหลักทรัพย์	8	766,696,977	734,671,853	766,696,977	734,671,853
อสังหาริมทรัพย์เพื่อการลงทุน	9	52,148,462	70,233,068	52,148,462	70,233,068
เงินลงทุนในบริษัทร่วม	10	44,759,239	44,357,498	46,815,756	46,815,756
ที่ดิน อาคารและอุปกรณ์	11	302,951,139	301,804,628	302,951,139	301,804,628
สินทรัพย์ไม่มีตัวตน	12	3,458,193	844,388	3,458,193	844,388
สินทรัพย์อื่น	14	29,870,458	16,384,188	29,870,458	16,384,188
<b>รวมสินทรัพย์</b>		<u>2,157,677,042</u>	<u>1,834,678,274</u>	<u>2,159,733,559</u>	<u>1,837,136,532</u>

หมายเหตุประกอบงบการเงินเป็นส่วนหนึ่งของงบการเงินนี้

บริษัท บางกอกสหประกันภัย จำกัด (มหาชน)

งบแสดงฐานะการเงิน (ต่อ)

ณ วันที่ 31 ธันวาคม 2565

หน่วย : บาท

หมายเหตุ	งบการเงินที่แสดงเงินลงทุน		งบการเงินเฉพาะกิจการ		
	ตามวิธีส่วนได้เสีย				
	ณ วันที่	ณ วันที่	ณ วันที่	ณ วันที่	
	31 ธันวาคม	31 ธันวาคม	31 ธันวาคม	31 ธันวาคม	
	2565	2564	2565	2564	
<b>หนี้สินและส่วนของผู้ถือหุ้น</b>					
หนี้สินจากสัญญาประกันภัย	15	1,045,008,628	785,112,782	1,045,008,628	785,112,782
เจ้าหนี้บริษัทประกันภัยต่อ	16	119,567,451	67,306,006	119,567,451	67,306,006
ภาระผูกพันผลประโยชน์พนักงาน	17	17,194,945	16,685,284	17,194,945	16,685,284
ค่านายหน้าค้างจ่าย		25,203,885	20,413,775	25,203,885	20,413,775
หนี้สินตามสัญญาเช่า	18	52,997,966	54,328,070	52,997,966	54,328,070
ค่าใช้จ่ายค้างจ่าย		58,604,033	65,704,360	58,604,033	65,704,360
หนี้สินภาษีเงินได้รอการตัดบัญชี	13	4,487,057	9,616,643	4,487,057	9,616,643
ภาษีเงินได้ค้างจ่าย		-	1,510,482	-	1,510,482
หนี้สินอื่น	19	33,329,541	32,513,637	33,329,541	32,513,637
รวมหนี้สิน		1,356,393,506	1,053,191,039	1,356,393,506	1,053,191,039
<b>ส่วนของผู้ถือหุ้น</b>					
<b>ทุนเรือนหุ้น</b>					
<b>ทุนจดทะเบียน</b>					
หุ้นสามัญ 30,000,000 หุ้น มูลค่าหุ้นละ 10.00 บาท		300,000,000	300,000,000	300,000,000	300,000,000
<b>ทุนที่ออกและชำระแล้ว</b>					
หุ้นสามัญ 29,999,790 หุ้น มูลค่าหุ้นละ 10.00 บาท		299,997,900	299,997,900	299,997,900	299,997,900
ส่วนเกินมูลค่าหุ้นสามัญ		86,593,183	86,593,183	86,593,183	86,593,183
<b>กำไรสะสม</b>					
<b>จัดสรรแล้ว</b>					
ทุนสำรองตามกฎหมาย	20	28,413,956	25,541,202	28,413,956	25,541,202
ยังไม่ได้จัดสรร		142,936,868	115,718,335	145,361,258	120,778,933
องค์ประกอบอื่นของส่วนของผู้ถือหุ้น		243,341,629	253,636,615	242,973,756	251,034,275
รวมส่วนของผู้ถือหุ้น		801,283,536	781,487,235	803,340,053	783,945,493
<b>รวมหนี้สินและส่วนของผู้ถือหุ้น</b>		<b>2,157,677,042</b>	<b>1,834,678,274</b>	<b>2,159,733,559</b>	<b>1,837,136,532</b>

หมายเหตุประกอบงบการเงินเป็นส่วนหนึ่งของงบการเงินนี้

**บริษัท บางกอกสหประกันภัย จำกัด (มหาชน)**  
**งบกำไรขาดทุนและกำไรขาดทุนเบ็ดเสร็จอื่น**  
**สำหรับปีสิ้นสุดวันที่ 31 ธันวาคม 2565**

หน่วย : บาท

	หมายเหตุ	งบการเงินที่แสดงเงินลงทุน ตามวิธีส่วนได้เสีย		งบการเงินเฉพาะกิจการ	
		2565	2564	2565	2564
<b>รายได้</b>					
เบี้ยประกันภัยรับ	21	1,517,273,898	1,208,537,535	1,517,273,898	1,208,537,535
<u>หัก</u> เบี้ยประกันภัยจ่ายจากการเอาประกันภัยต่อ	21	(434,068,354)	(335,940,433)	(434,068,354)	(335,940,433)
เบี้ยประกันภัยรับสุทธิ		1,083,205,544	872,597,102	1,083,205,544	872,597,102
<u>หัก</u> สำรองเบี้ยประกันภัยที่ยังไม่ถือเป็นรายได้ เพิ่มขึ้นจากปีก่อน	21	(22,332,342)	(7,741,773)	(22,332,342)	(7,741,773)
เบี้ยประกันภัยที่ถือเป็นรายได้สุทธิจากการประกันภัยต่อ		1,060,873,202	864,855,329	1,060,873,202	864,855,329
รายได้ค่าจ้างและค่าบำเหน็จ	21	55,377,209	44,822,996	55,377,209	44,822,996
รายได้จากการลงทุนสุทธิ	21	22,864,337	17,379,850	22,864,337	17,379,850
กำไร (ขาดทุน) จากเงินลงทุน	21 และ 26	1,700,445	(2,273,904)	1,700,445	(2,273,904)
ส่วนแบ่งกำไรจากเงินลงทุนในบริษัทร่วม	10 และ 21	2,636,208	3,581,081	-	-
รายได้อื่น	21	814,850	1,568,344	814,850	1,568,344
รายได้จากการให้เช่า	21	68,881,249	68,394,834	68,881,249	68,394,834
รวมรายได้		1,213,147,500	998,328,530	1,210,511,292	994,747,449
<b>ค่าใช้จ่าย</b>					
ค่าสินไหมทดแทน	21	650,818,502	324,576,787	650,818,502	324,576,787
<u>หัก</u> ค่าสินไหมทดแทนรับคืนจากการประกันภัยต่อ	21	(183,290,240)	(39,551,416)	(183,290,240)	(39,551,416)
ค่าจ้างและค่าบำเหน็จ	21	196,815,504	153,034,406	196,815,504	153,034,406
ค่าใช้จ่ายในการรับประกันภัยอื่น	21	337,395,375	265,828,497	337,395,375	265,828,497
ค่าใช้จ่ายในการดำเนินงาน	21 และ 22	87,858,349	101,939,671	87,858,349	101,939,671
ค่าใช้จ่ายอื่น - ค่าใช้จ่ายเกี่ยวกับการให้เช่า	21	51,128,599	47,595,520	51,128,599	47,595,520
ผลขาดทุนด้านเครดิตที่คาดว่าจะเกิดขึ้น (กลับรายการ)	21 และ 24	(205,007)	476,246	(205,007)	476,246
รวมค่าใช้จ่าย		1,140,521,082	853,899,711	1,140,521,082	853,899,711
กำไรก่อนภาษีเงินได้		72,626,418	144,428,819	69,990,210	140,847,738
ค่าใช้จ่ายภาษีเงินได้	13	12,535,131	52,022,988	12,535,131	52,022,988
กำไรสุทธิ		60,091,287	92,405,831	57,455,079	88,824,750

**บริษัท บางกอกสหประกันภัย จำกัด (มหาชน)**  
**งบกำไรขาดทุนและกำไรขาดทุนเบ็ดเสร็จอื่น (ต่อ)**  
**สำหรับปีสิ้นสุดวันที่ 31 ธันวาคม 2565**

หน่วย : บาท

	หมายเหตุ	งบการเงินที่แสดงเงินลงทุน		งบการเงินเฉพาะกิจการ		
		ตามวิธีส่วนได้เสีย		2565	2564	
		2565	2564	2565	2564	
กำไรขาดทุนเบ็ดเสร็จอื่น						
รายการที่จัดประเภทรายการใหม่เข้าไปไว้ใน						
กำไรหรือขาดทุนในภายหลัง						
ขาดทุนจากการวัดมูลค่าเงินลงทุนที่						
วัดมูลค่ายุติธรรมผ่านกำไรขาดทุนเบ็ดเสร็จอื่น		(10,754,125)	(595,930)	(10,754,125)	(595,930)	
ส่วนแบ่งกำไร (ขาดทุน) เบ็ดเสร็จอื่นในบริษัทร่วม	10	(2,793,084)	4,486,051	-	-	
กำไรเงินได้เกี่ยวกับรายการที่ต้องจัดประเภท						
รายการใหม่ในภายหลัง		2,709,442	(778,024)	2,150,825	119,186	
		(10,837,767)	3,112,097	(8,603,300)	(476,744)	
รายการที่ไม่จัดประเภทรายการใหม่เข้าไปไว้ใน						
กำไรหรือขาดทุนในภายหลัง						
การเปลี่ยนแปลงในส่วนเกินทุนจากการตีราคาทรัพย์สิน		-	(8,240,000)	-	(8,240,000)	
กำไรจากการประมาณการตามหลักคณิตศาสตร์						
ประกันภัยสำหรับโครงการผลประโยชน์พนักงาน	17	678,476	96,873	678,476	96,873	
กำไรเงินได้เกี่ยวกับรายการที่ไม่ต้องจัดประเภท						
รายการใหม่ในภายหลัง		(135,695)	1,628,625	(135,695)	1,628,625	
		542,781	(6,514,502)	542,781	(6,514,502)	
ขาดทุนเบ็ดเสร็จอื่นสำหรับปี - สุทธิจากกำไรเงินได้		(10,294,986)	(3,402,405)	(8,060,519)	(6,991,246)	
กำไรเบ็ดเสร็จรวมสำหรับปี		49,796,301	89,003,426	49,394,560	81,833,504	
กำไรต่อหุ้นขั้นพื้นฐาน	บาท	27	2.00	3.08	1.92	2.96

หมายเหตุประกอบงบการเงินเป็นส่วนหนึ่งของงบการเงินนี้

บริษัท บางกอกสหประกันภัย จำกัด (มหาชน)

งบแสดงการเปลี่ยนแปลงในส่วนของผู้ถือหุ้น

สำหรับปีสิ้นสุดวันที่ 31 ธันวาคม 2565

หน่วย : บาท

หมายเหตุ	งบการเงินที่แสดงเงินลงทุนตามวิธีส่วนได้เสีย									
	องค์ประกอบอื่นของผู้ถือหุ้น									
	กำไรสะสม				กำไรเบ็ดเสร็จอื่น					
	ทุนเรือนหุ้น ที่ออกและ ชำระแล้ว	ส่วนเกิน มูลค่าหุ้น สามัญ	จัดสรรแล้ว - ทุนสำรอง ตามกฎหมาย	ยังไม่ได้ จัดสรร	ส่วนเกินทุน จากการตีราคา สินทรัพย์	เงินลงทุนที่ วัดมูลค่ายุติธรรม ผ่านกำไรขาดทุน เบ็ดเสร็จอื่น	กำไร (ขาดทุน) จากการ ประมาณการตามหลัก คณิตศาสตร์ประกันภัย	ส่วนแบ่งกำไร (ขาดทุน) เบ็ดเสร็จอื่น ในบริษัทร่วม	รวม องค์ประกอบ ของส่วน ของผู้ ถือหุ้น	รวม
ยอดคงเหลือ ณ วันที่ 1 มกราคม 2564	299,997,900	86,593,183	21,099,964	35,253,742	230,912,000	30,232,293	(3,118,772)	(986,501)	257,039,020	699,983,809
ทุนสำรองตามกฎหมาย	20	-	4,441,238	(4,441,238)	-	-	-	-	-	-
เงินปันผลจ่าย	30	-	-	(7,500,000)	-	-	-	-	-	(7,500,000)
กำไร (ขาดทุน) เบ็ดเสร็จตามวิธีส่วนได้เสียสำหรับปี	-	-	-	92,405,831	(6,592,000)	(476,744)	77,498	3,588,841	(3,402,405)	89,003,426
ยอดคงเหลือ ณ วันที่ 31 ธันวาคม 2564	299,997,900	86,593,183	25,541,202	115,718,335	224,320,000	29,755,549	(3,041,274)	2,602,340	253,636,615	781,487,235
ยอดคงเหลือ ณ วันที่ 1 มกราคม 2565	299,997,900	86,593,183	25,541,202	115,718,335	224,320,000	29,755,549	(3,041,274)	2,602,340	253,636,615	781,487,235
ทุนสำรองตามกฎหมาย	20	-	2,872,754	(2,872,754)	-	-	-	-	-	-
เงินปันผลจ่าย	30	-	-	(30,000,000)	-	-	-	-	-	(30,000,000)
กำไร (ขาดทุน) เบ็ดเสร็จตามวิธีส่วนได้เสียสำหรับปี	-	-	-	60,091,287	-	(8,603,300)	542,781	(2,234,467)	(10,294,986)	49,796,301
ยอดคงเหลือ ณ วันที่ 31 ธันวาคม 2565	299,997,900	86,593,183	28,413,956	142,936,868	224,320,000	21,152,249	(2,498,493)	367,873	243,341,629	801,283,536

หมายเหตุประกอบงบการเงินเป็นส่วนหนึ่งของงบการเงินนี้

**บริษัท บางกอกสหประกันภัย จำกัด (มหาชน)**  
**งบแสดงการเปลี่ยนแปลงในส่วนของผู้ถือหุ้น (ต่อ)**  
**สำหรับปีสิ้นสุดวันที่ 31 ธันวาคม 2565**

หน่วย : บาท

หมายเหตุ	งบการเงินเฉพาะกิจการ									
	กำไรสะสม				องค์ประกอบอื่นของผู้ถือหุ้น					
	ทุนเรือนหุ้น ที่ออกและ ชำระแล้ว	ส่วนเกิน มูลค่าหุ้น สามัญ	จัดสรรแล้ว - ทุนสำรอง ตามกฎหมาย	ยังไม่ได้ จัดสรร	ส่วนเกินทุน จากการตีราคา สินทรัพย์	กำไรเบ็ดเสร็จอื่น			รวม องค์ประกอบอื่น ของผู้ถือหุ้น	รวม
						เงินลงทุนที่ วัดมูลค่ายุติธรรม ผ่านกำไรขาดทุน เบ็ดเสร็จอื่น	กำไร (ขาดทุน) จากการ ประมาณการตามหลัก คณิตศาสตร์ประกันภัย	รวม		
ยอดคงเหลือ ณ วันที่ 1 มกราคม 2564	299,997,900	86,593,183	21,099,964	43,895,421	230,912,000	30,232,293	(3,118,772)	258,025,521	709,611,989	
ทุนสำรองตามกฎหมาย	20	-	-	4,441,238	(4,441,238)	-	-	-	-	
เงินปันผลจ่าย	30	-	-	-	(7,500,000)	-	-	-	(7,500,000)	
กำไร (ขาดทุน) เบ็ดเสร็จสำหรับปี	-	-	-	88,824,750	(6,592,000)	(476,744)	77,498	(6,991,246)	81,833,504	
<b>ยอดคงเหลือ ณ วันที่ 31 ธันวาคม 2564</b>	<b>299,997,900</b>	<b>86,593,183</b>	<b>25,541,202</b>	<b>120,778,933</b>	<b>224,320,000</b>	<b>29,755,549</b>	<b>(3,041,274)</b>	<b>251,034,275</b>	<b>783,945,493</b>	
ยอดคงเหลือ ณ วันที่ 1 มกราคม 2565	299,997,900	86,593,183	25,541,202	120,778,933	224,320,000	29,755,549	(3,041,274)	251,034,275	783,945,493	
ทุนสำรองตามกฎหมาย	20	-	-	2,872,754	(2,872,754)	-	-	-	-	
เงินปันผลจ่าย	30	-	-	-	(30,000,000)	-	-	-	(30,000,000)	
กำไร (ขาดทุน) เบ็ดเสร็จสำหรับปี	-	-	-	57,455,079	-	(8,603,300)	542,781	(8,060,519)	49,394,560	
<b>ยอดคงเหลือ ณ วันที่ 31 ธันวาคม 2565</b>	<b>299,997,900</b>	<b>86,593,183</b>	<b>28,413,956</b>	<b>145,361,258</b>	<b>224,320,000</b>	<b>21,152,249</b>	<b>(2,498,493)</b>	<b>242,973,756</b>	<b>803,340,053</b>	

หมายเหตุประกอบงบการเงินเป็นส่วนหนึ่งของงบการเงินนี้



บริษัท บางกอกสหประกันภัย จำกัด (มหาชน)

งบกระแสเงินสด

สำหรับปีสิ้นสุดวันที่ 31 ธันวาคม 2565

หน่วย : บาท

หมายเหตุ	งบการเงินที่แสดงเงินลงทุน ตามวิธีส่วนได้เสีย		งบการเงินเฉพาะกิจการ	
	2565	2564	2565	2564
<b>กระแสเงินสดได้มาจาก (ใช้ไปใน) กิจกรรมดำเนินงาน</b>				
เบี้ยประกันภัยรับจากการรับประกันโดยตรง	1,513,980,949	1,311,829,982	1,513,980,949	1,311,829,982
เงินสดจ่ายเกี่ยวกับการรับประกันภัยต่อ	(303,555,362)	(279,698,022)	(303,555,362)	(279,698,022)
ดอกเบี้ยรับ	12,380,911	10,320,470	12,380,911	10,320,470
เงินปันผลรับ	10,169,448	7,672,244	10,169,448	7,672,244
รายได้อื่น	814,744	1,255,004	814,744	1,255,004
ค่าสินไหมทดแทนจ่ายจากการรับประกันภัยโดยตรง	(461,223,860)	(322,118,074)	(461,223,860)	(322,118,074)
ค่าจ้างและค่าบำเหน็จจากการรับประกันภัยโดยตรง	(188,776,268)	(153,606,209)	(188,776,268)	(153,606,209)
ค่าใช้จ่ายในการรับประกันภัยอื่น	(338,343,612)	(261,795,580)	(338,343,612)	(261,795,580)
ค่าใช้จ่ายในการดำเนินงาน	(102,612,722)	(138,371,757)	(102,612,722)	(138,371,757)
ค่าใช้จ่ายภาษีเงินได้	(20,648,715)	(15,927,747)	(20,648,715)	(15,927,747)
ภาษีเงินได้รับคืน	-	33,566,386	-	33,566,386
เงินสดรับจากสินทรัพย์ทางการเงิน	58,862,140	42,196,845	58,862,140	42,196,845
เงินสดจ่ายสำหรับสินทรัพย์ทางการเงิน	(111,289,570)	(154,943,800)	(111,289,570)	(154,943,800)
เงินฝากธนาคารที่มีกำหนดจ่ายคืนเกินกว่า 3 เดือน	11,000,000	5,000,000	11,000,000	5,000,000
อสังหาริมทรัพย์เพื่อการลงทุน	38,362,665	41,544,841	38,362,665	41,544,841
เงินสดสุทธิได้มาจากกิจกรรมดำเนินงาน	119,120,748	126,924,583	119,120,748	126,924,583
<b>กระแสเงินสดได้มาจาก (ใช้ไปใน) กิจกรรมลงทุน</b>				
<b>กระแสเงินสดได้มา</b>				
ที่ดิน อาคารและอุปกรณ์	107	10,280	107	10,280
เงินสดได้มาจากกิจกรรมลงทุน	107	10,280	107	10,280
<b>กระแสเงินสดใช้ไป</b>				
ที่ดิน อาคารและอุปกรณ์	(3,795,649)	(312,308)	(3,795,649)	(312,308)
สินทรัพย์ไม่มีตัวตน	(3,637,000)	-	(3,637,000)	-
เงินสดใช้ไปในกิจกรรมลงทุน	(7,432,649)	(312,308)	(7,432,649)	(312,308)
เงินสดสุทธิใช้ไปในกิจกรรมลงทุน	(7,432,542)	(302,028)	(7,432,542)	(302,028)

บริษัท บางกอกสหประกันภัย จำกัด (มหาชน)

งบกระแสเงินสด (ต่อ)

สำหรับปีสิ้นสุดวันที่ 31 ธันวาคม 2565

หน่วย : บาท

หมายเหตุ	งบการเงินที่แสดงเงินลงทุน ตามวิธีส่วนได้เสีย		งบการเงินเฉพาะกิจการ	
	2565	2564	2565	2564
<b>กระแสเงินสดใช้ไปในกิจกรรมจัดหาเงิน</b>				
เงินสดจ่ายจากสัญญาเช่า	(3,703,800)	(3,703,150)	(3,703,800)	(3,703,150)
จ่ายปันผล	(30,000,000)	(7,500,000)	(30,000,000)	(7,500,000)
เงินสดสุทธิใช้ไปในกิจกรรมจัดหาเงิน	(33,703,800)	(11,203,150)	(33,703,800)	(11,203,150)
<b>เงินสดและรายการเทียบเท่าเงินสดเพิ่มขึ้นสุทธิ</b>				
เงินสดและรายการเทียบเท่าเงินสด ณ วันที่ 1 มกราคม	204,733,586	89,314,181	204,733,586	89,314,181
เงินสดและรายการเทียบเท่าเงินสด ณ วันที่ 31 ธันวาคม	4 282,717,992	204,733,586	282,717,992	204,733,586

หมายเหตุประกอบงบการเงินเป็นส่วนหนึ่งของงบการเงินนี้

## บริษัท บางกอกสหประกันภัย จำกัด (มหาชน)

หมายเหตุประกอบงบการเงินที่แสดงเงินลงทุนตามวิธีส่วนได้เสียและงบการเงินเฉพาะกิจการ  
สำหรับปีสิ้นสุดวันที่ 31 ธันวาคม 2565

### 1. ข้อมูลทั่วไปและการดำเนินงานของบริษัท

บริษัท บางกอกสหประกันภัย จำกัด (มหาชน) (“บริษัท”) ได้จดทะเบียนในตลาดหลักทรัพย์แห่งประเทศไทย โดยมีธุรกิจหลัก คือ ประกันวินาศภัยและให้เช่าพื้นที่สำนักงาน โดยมีสำนักงานใหญ่อยู่ที่ 175-177 ถนนสุรวงศ์ แขวงสุริยวงส์ เขตบางรัก กรุงเทพมหานคร ประเทศไทย

ผู้ถือหุ้นใหญ่ของบริษัทคือ บริษัท เลียวไพร์ตนิวิสาหกิจ จำกัด ซึ่งเป็นบริษัทที่จดทะเบียนจัดตั้งในประเทศไทย โดยถือหุ้นร้อยละ 29.24 ของทุนจดทะเบียนของบริษัท

### 2. เกณฑ์ในการจัดทำและนำเสนองบการเงินที่แสดงเงินลงทุนตามวิธีส่วนได้เสียและงบการเงินเฉพาะกิจการ

2.1 บริษัทจัดทำบัญชีเป็นเงินบาทและจัดทำงบการเงินตามกฎหมายเป็นภาษาไทยตามมาตรฐานการรายงานทางการเงินและวิธีปฏิบัติทางการบัญชีที่รับรองทั่วไปในประเทศไทย

2.2 งบการเงินของบริษัทได้จัดทำขึ้นตามมาตรฐานการบัญชีฉบับที่ 1 เรื่อง “การนำเสนองบการเงิน” ซึ่งมีผลบังคับใช้สำหรับงบการเงินที่มีรอบระยะเวลาบัญชีที่เริ่มในหรือหลังวันที่ 1 มกราคม 2565 เป็นต้นไป และตามข้อบังคับของตลาดหลักทรัพย์แห่งประเทศไทย ลงวันที่ 2 ตุลาคม 2560 เรื่อง “การจัดทำและส่งงบการเงินและรายการเกี่ยวกับฐานะการเงินและผลการดำเนินงานของบริษัทจดทะเบียน พ.ศ. 2560” และประกาศคณะกรรมการกำกับและส่งเสริมการประกอบธุรกิจประกันภัย เรื่อง หลักเกณฑ์ วิธีการ เงื่อนไข และระยะเวลาในการจัดทำและยื่นงบการเงินและรายงานเกี่ยวกับผลการดำเนินงานของบริษัทประกันภัย (ฉบับที่ 2) พ.ศ. 2562 ลงวันที่ 4 เมษายน 2562

2.3 งบการเงินนี้ได้จัดทำขึ้นโดยใช้เกณฑ์ราคาทุนเดิมในการวัดมูลค่าขององค์ประกอบของงบการเงิน ยกเว้นตามที่ได้เปิดเผยในนโยบายการบัญชีที่สำคัญ (ดูหมายเหตุข้อ 3)

2.4 งบการเงินที่แสดงเงินลงทุนตามวิธีส่วนได้เสียและงบการเงินเฉพาะกิจการฉบับภาษาอังกฤษจัดทำขึ้นจากงบการเงินที่แสดงเงินลงทุนตามวิธีส่วนได้เสียและงบการเงินเฉพาะกิจการตามกฎหมายที่เป็นภาษาไทย ในกรณีที่มีเนื้อความขัดแย้งกันหรือมีการตีความในสองภาษาที่แตกต่างกัน ให้ใช้งบการเงินที่แสดงเงินลงทุนตามวิธีส่วนได้เสียและงบการเงินเฉพาะกิจการตามกฎหมายฉบับภาษาไทยเป็นหลัก

2.5 มาตรฐานการรายงานทางการเงินที่มีผลต่อการรายงานและการเปิดเผยข้อมูลในงบการเงิน สำหรับงวดบัญชีปัจจุบัน

ในระหว่างปี บริษัทได้นำมาตรฐานการรายงานทางการเงินฉบับปรับปรุงที่ออกโดยสภาวิชาชีพบัญชี ซึ่งมีผลบังคับใช้สำหรับรอบระยะเวลาบัญชีที่เริ่มในหรือหลังวันที่ 1 มกราคม 2565 มาถือปฏิบัติ มาตรฐานการรายงานทางการเงินดังกล่าวได้รับการปรับปรุงหรือจัดให้มีขึ้น เพื่อให้มีเนื้อหาเท่าเทียมกับมาตรฐานการรายงานทางการเงินระหว่างประเทศ โดยส่วนใหญ่ เป็นการปรับปรุงถ้อยคำและคำศัพท์ และข้อกำหนดทางการบัญชีเกี่ยวกับการปฏิรูป อัตราดอกเบี้ยอ้างอิง ระยะที่ 2 การนำมาตรฐานการรายงานทางการเงินดังกล่าวมาถือปฏิบัตินี้ ไม่มีผลกระทบอย่างเป็นทางการเป็นสาระสำคัญต่องบการเงินของบริษัท

2.6 มาตรฐานการรายงานทางการเงินซึ่งได้ประกาศในราชกิจจานุเบกษาแล้ว แต่ยังไม่ผลบังคับใช้

เมื่อวันที่ 19 สิงหาคม 2565 มาตรฐานการรายงานทางการเงินฉบับที่ 17 เรื่อง สัญญาประกันภัย ได้ประกาศในราชกิจจานุเบกษาแล้ว และจะมีผลบังคับใช้สำหรับงบการเงินที่มีรอบระยะเวลาบัญชีที่เริ่มในหรือหลังวันที่ 1 มกราคม 2568 เป็นต้นไป

เมื่อวันที่ 26 กันยายน 2565 มาตรฐานการรายงานทางการเงินฉบับที่มีการปรับปรุงได้ประกาศในราชกิจจานุเบกษาแล้ว โดยจะมีผลบังคับใช้สำหรับงบการเงินที่มีรอบระยะเวลาบัญชีที่เริ่มในหรือหลังวันที่ 1 มกราคม 2566 เป็นต้นไป ซึ่งมาตรฐานการรายงานทางการเงินฉบับที่มีการปรับปรุง และเกี่ยวข้องกับบริษัทมีดังนี้

แนวปฏิบัติทางการบัญชี เรื่อง เครื่องมือทางการเงิน และการเปิดเผยข้อมูลสำหรับธุรกิจประกันภัย

สภาวิชาชีพบัญชีได้ออกประกาศเกี่ยวกับแนวปฏิบัติทางการบัญชี เรื่อง เครื่องมือทางการเงิน และการเปิดเผยข้อมูลสำหรับธุรกิจประกันภัย ซึ่งประกาศในราชกิจจานุเบกษาแล้วเมื่อวันที่ 30 พฤศจิกายน 2565 และจะมีผลบังคับใช้สำหรับงบการเงินที่มีรอบระยะเวลาบัญชีที่เริ่มในหรือหลังวันที่ 1 มกราคม 2566 เป็นต้นไป ทั้งนี้ อนุญาตให้ถือปฏิบัติก่อนวันที่มีผลบังคับใช้

ผู้บริหารของบริษัทจะนำมาตรฐานการรายงานทางการเงินที่เกี่ยวข้องมาเริ่มถือปฏิบัติกับงบการเงินของบริษัทเมื่อมาตรฐานการรายงานทางการเงินดังกล่าวมีผลบังคับใช้ โดยผู้บริหารของบริษัทอยู่ระหว่างการประเมินผลกระทบจากมาตรฐานการรายงานทางการเงินดังกล่าวที่มีต่องบการเงินของบริษัทในงวดที่จะเริ่มถือปฏิบัติ

### 3. นโยบายการบัญชีที่สำคัญ

#### 3.1 การจัดประเภทสัญญาประกันภัย

ณ วันเริ่มต้นสัญญาประกันภัย บริษัทได้จัดประเภทของสัญญาประกันภัยโดยพิจารณาถึงนัยสำคัญของการโอนความเสี่ยงจากการรับประกันภัย หากมีเพียงเหตุการณ์ใดเหตุการณ์หนึ่ง (scenario) ซึ่งมีเนื้อหาเชิงพาณิชย์ที่ทำให้บริษัทต้องจ่ายผลประโยชน์ส่วนเพิ่มให้แก่ผู้เอาประกันภัยอย่างเป็นนัยสำคัญ สัญญาประกันภัยดังกล่าวจะถูกจัดประเภทเป็นสัญญาประกันภัยไปจนกว่าสิทธิและภาระผูกพันจะหมดสิ้นไป สัญญาอื่นใดที่บริษัทได้ทำกับผู้เอาประกันภัยอาจไม่เป็นสัญญาประกันภัย ณ วันที่เริ่มต้นสัญญา แต่อาจเป็นสัญญาประกันภัยได้ในภายหลังเมื่อบริษัทได้มีการรับโอนความเสี่ยงจากการรับประกันภัยอย่างเป็นนัยสำคัญ สัญญาอื่นๆนอกเหนือจากที่ได้กล่าวไว้แล้ว จะถูกจัดประเภทเป็นสัญญาลงทุน (ถ้ามี)

#### 3.2 การรับรู้รายได้และค่าใช้จ่าย

##### เบี้ยประกันภัยรับ

เบี้ยประกันภัยถือเป็นรายได้ตามวันที่ที่มีผลบังคับใช้ในกรมธรรม์ประกันภัย หลังจากหักเบี้ยประกันภัยจ่ายต่อและเบี้ยประกันภัยยกเลิกและส่งคืนแล้วสำหรับกรมธรรม์ที่มีอายุไม่เกิน 1 ปี ในกรณีที่กรมธรรม์มีอายุเกิน 1 ปี จะบันทึกรายได้และค่าใช้จ่ายที่เกี่ยวข้องเป็นรายการรับหรือจ่ายล่วงหน้า โดยทยอยรับรู้เป็นรายได้และค่าใช้จ่ายตามอายุการให้ความคุ้มครองเป็นรายปี

##### เบี้ยประกันภัยรับต่อ

เบี้ยประกันภัยรับต่อถือเป็นรายได้เมื่อบริษัทได้รับใบคำขอเอาประกันภัยต่อหรือใบแจ้งการประกันภัยต่อจากบริษัทผู้เอาประกันภัยต่อ และเงินส่วนแบ่งกำไรจากการรับประกันภัยต่อรับรู้เมื่อได้รับใบแจ้งจากบริษัทรับประกันภัยต่อรายหลัก

##### รายได้ค่าจ้างและค่าบำเหน็จ

รายได้ค่าจ้างและค่าบำเหน็จถือเป็นรายได้ตามเกณฑ์คงค้าง

##### รายได้จากเงินลงทุน

รายได้จากเงินลงทุนประกอบด้วยรายได้ดอกเบี้ยและเงินปันผลรับ รายได้ดอกเบี้ยถือเป็นรายได้ตามเกณฑ์คงค้าง โดยคำนึงถึงอัตราผลตอบแทนที่แท้จริง และเงินปันผลรับถือเป็นรายได้เมื่อมีการประกาศจ่าย

##### รายได้ค่าเช่าและบริการ

รายได้ค่าเช่าและค่าบริการที่เกี่ยวข้องจากอสังหาริมทรัพย์เพื่อการลงทุนรับรู้โดยวิธีเส้นตรงตลอดอายุสัญญาเช่า ค่าเช่าที่อาจเกิดขึ้นรับรู้เป็นรายได้ในรอบระยะเวลาบัญชีซึ่งค่าเช่านั้นเกิดขึ้นและค่าบริการที่เกี่ยวข้องรับรู้ตลอดช่วงเวลาที่ทำให้บริการตามอายุสัญญาเช่า

รายได้อื่น

รายได้อื่นรับรู้ตามเกณฑ์คงค้าง

เบี่ยประกันภัยต่อจ่าย

เบี่ยประกันภัยต่อจ่ายจากการเอาประกันภัยต่อรับรู้เป็นค่าใช้จ่ายเมื่อได้โอนความเสี่ยงจากการประกันภัยให้บริษัทรับประกันภัยต่อแล้วตามจำนวนที่ระบุไว้ในกรมธรรม์

ในกรณีที่เป็นการเอาประกันภัยต่อที่มีอายุการคุ้มครองเกิน 1 ปี จะบันทึกเป็นรายการจ่ายล่วงหน้าโดยทยอยรับรู้เป็นค่าใช้จ่ายตามอายุการให้ความคุ้มครองเป็นรายปี

ค่าสินไหมทดแทนและค่าใช้จ่ายในการจัดการค่าสินไหมทดแทน

ค่าสินไหมทดแทนและค่าใช้จ่ายในการจัดการค่าสินไหมทดแทนประกอบด้วย ค่าสินไหมทดแทนและค่าใช้จ่ายในการจัดการค่าสินไหมทดแทนจากการรับประกันภัยโดยตรงและจากการรับประกันภัยต่อและสำหรับทั้งความเสียหายที่ได้รับรายงานแล้วและที่ยังไม่ได้รับรายงาน ซึ่งแสดงตามมูลค่าของค่าสินไหมทดแทนและค่าใช้จ่ายอื่นที่เกี่ยวข้องและรายการปรับปรุงค่าสินไหมของงวดปัจจุบันและงวดก่อนที่เกิดขึ้นในระหว่างปี หักด้วยมูลค่าซากและการรับคืนอื่น (ถ้ามี) และหักด้วยค่าสินไหมรับคืนจากการเอาประกันภัยต่อที่เกี่ยวข้อง ค่าสินไหมทดแทนและค่าใช้จ่ายในการจัดการค่าสินไหมทดแทนจากการรับประกันภัยโดยตรงจะรับรู้เมื่อได้รับแจ้งจากผู้เอาประกันภัยตามจำนวนที่ผู้เอาประกันภัยแจ้งและโดยการประมาณการของฝ่ายบริหาร มูลค่าประมาณการสินไหมทดแทนสูงสุดจะไม่เกินทุนประกันของกรมธรรม์ที่เกี่ยวข้อง และค่าสินไหมทดแทนและค่าใช้จ่ายในการจัดการค่าสินไหมทดแทนจากการรับประกันภัยต่อจะรับรู้เมื่อได้รับแจ้งจากบริษัทรับประกันภัยต่อตามจำนวนที่ได้รับแจ้ง

ค่าสินไหมทดแทนรับคืนจากการประกันภัยต่อ

ค่าสินไหมรับคืนจากการเอาประกันภัยต่อรับรู้เมื่อได้บันทึกค่าสินไหมทดแทนและค่าใช้จ่ายในการจัดการสินไหมทดแทน โดยประมาณขึ้นตามสัดส่วนการเอาประกันภัยต่อและเงื่อนไขในสัญญาประกันภัยต่อที่เกี่ยวข้อง และแสดงเป็นรายการหักจากค่าสินไหมทดแทน

ค่าจ้างและบำเหน็จและค่าใช้จ่ายอื่น

ค่าจ้างและค่าบำเหน็จและค่าใช้จ่ายอื่นถือเป็นค่าใช้จ่ายตามเกณฑ์คงค้าง

### 3.3 เงินสดและรายการเทียบเท่าเงินสด

เงินสดและรายการเทียบเท่าเงินสด หมายถึง เงินสดในมือ เช็คในมือ เงินฝากทุกประเภทกับธนาคารที่มีกำหนดไม่เกิน 3 เดือน โดยไม่รวมเงินฝากธนาคารที่มีภาระผูกพัน

เงินฝากธนาคารที่มีกำหนดเกิน 3 เดือน แสดงรวมอยู่ในเงินลงทุนในหลักทรัพย์

- 3.4 เบี้ยประกันภัยค้ำรับและค่าเผื่อนี้สงสัยจะสูญ  
เบี้ยประกันภัยค้ำรับแสดงมูลค่าตามจำนวนมูลค่าสุทธิที่จะได้รับ บริษัทบันทึกค่าเผื่อนี้สงสัยจะสูญ  
สำหรับผลขาดทุนโดยประมาณที่อาจเกิดขึ้นจากการเก็บเงินค่าเบี้ยประกันภัยค้ำรับไม่ได้  
ซึ่งโดยทั่วไปพิจารณาจากประสบการณ์การเก็บเงินและการวิเคราะห์อายุเบี้ยประกันภัยค้ำรับ
- 3.5 สินทรัพย์จากการประกันภัยต่อ  
สินทรัพย์จากการประกันภัยต่อแสดงด้วยสำรองประกันภัยส่วนที่เรียกคืนจากการประกันภัยต่อ  
ซึ่งประมาณขึ้น โดยอ้างอิงสัญญาประกันภัยต่อที่เกี่ยวข้องของสำรองเบี้ยประกันภัยตามกฎหมายว่าด้วย  
การคำนวณสำรองประกันภัยและสำรองเบี้ยประกันภัยที่ยังไม่ถึงเป็นรายได้ที่เกิดขึ้นจากการประกันภัยต่อ
- 3.6 ลูกหนี้และเจ้าหนี้บริษัทประกันภัยต่อ  
ลูกหนี้จากสัญญาการประกันภัยต่อแสดงด้วยเงินค้ำรับจากการประกันภัยต่อ ซึ่งประกอบด้วยเบี้ย  
ประกันภัยต่อค้ำรับ ค่าจ้างและค่าบำเหน็จค้ำรับ และค่าสินไหมค้ำรับจากการประกันภัยต่อ บริษัท  
บันทึกค่าเผื่อนี้สงสัยจะสูญสำหรับผลขาดทุนโดยประมาณที่อาจเกิดขึ้นจากการไม่ได้รับชำระหนี้  
ซึ่งโดยทั่วไปพิจารณาจากประสบการณ์การรับชำระหนี้และการวิเคราะห์อายุหนี้ของลูกหนี้จากสัญญา  
การประกันภัยต่อ
- เจ้าหนี้บริษัทประกันภัยต่อแสดงด้วยเงินถือไว้จากการประกันภัยต่อและเงินค้ำจ่ายเกี่ยวกับการ  
การประกันภัยต่อ ซึ่งประกอบด้วย เบี้ยประกันภัยต่อค้ำจ่าย และรายการค้ำจ่ายอื่นๆให้กับบริษัท  
ประกันภัยต่อ ยกเว้นค่าสินไหมทดแทนค้ำจ่าย ทั้งนี้ยอดสุทธิสามารถแสดงในงบแสดงฐานะการเงิน  
ได้ก็ต่อเมื่อกิจการมีสิทธิตามกฎหมายในการนำมาหักกลบลบกัน และตั้งใจที่จะรับหรือ  
จ่ายชำระด้วยยอดสุทธิ หรือรับชำระรายการสินทรัพย์หรือจ่ายชำระรายการหนี้สินไปพร้อมกัน
- 3.7 เงินลงทุนในหลักทรัพย์
- 1) การจัดประเภทรายการและวัดมูลค่า  
บริษัทจัดประเภทสินทรัพย์ทางการเงินที่มีอยู่ตามข้อกำหนดของแนวปฏิบัติทางการบัญชี เรื่อง  
เครื่องมือทางการเงิน และการเปิดเผยข้อมูลสำหรับธุรกิจประกันภัย โดยการจัดประเภทรายการ  
และวัดมูลค่าสำหรับรายการดังนี้
- สินทรัพย์ทางการเงินประเภทตราสารหนี้ที่วัดมูลค่าด้วยมูลค่ายุติธรรมผ่านกำไรหรือ  
ขาดทุนเบ็ดเสร็จอื่นหรือราคาทุนตัดจำหน่าย การจัดประเภทดังกล่าวจะขึ้นอยู่กับโมเดลธุรกิจ  
ของกลุ่มบริษัทในการจัดการสินทรัพย์ทางการเงินและลักษณะของกระแสเงินสดตามสัญญา  
ของสินทรัพย์ทางการเงินนั้น

- สิ้นทรัพย์ทางการเงินประเภทตราสารทุน จัดประเภทรายการใหม่เป็นเงินลงทุนที่วัดมูลค่ายุติธรรมผ่านกำไรขาดทุนเบ็ดเสร็จอื่น รายการดังกล่าววัดมูลค่าภายหลังด้วยมูลค่ายุติธรรม กำไรและขาดทุนที่เกิดจากการเปลี่ยนแปลงในมูลค่ายุติธรรมรับรู้ในกำไรขาดทุนเบ็ดเสร็จอื่น สำรองการวัดมูลค่าเงินลงทุนสะสม และผลสะสมกำไรหรือขาดทุนจะถูกจัดประเภทรายการใหม่เป็นกำไรหรือขาดทุนเมื่อตัดจำหน่ายเงินลงทุนในตราสารทุน เงินปันผลจากเงินลงทุนในตราสารทุนเหล่านี้รับรู้ในกำไรหรือขาดทุน

## 2) การค้อยค่าของสินทรัพย์ทางการเงิน

### ตราสารหนี้

บริษัทรับรู้ผลขาดทุนจากการค้อยค่าเข้ากำไรหรือขาดทุน และรับรู้ค่าเพื่อผลขาดทุนสำหรับผลขาดทุนด้านเครดิตที่คาดว่าจะเกิดขึ้นกับเงินลงทุนในตราสารหนี้ในกำไรขาดทุนเบ็ดเสร็จอื่น โดยใช้โมเดลผลขาดทุนด้านเครดิตที่คาดว่าจะเกิดขึ้น จำนวนเงินของผลขาดทุนด้านเครดิตที่คาดว่าจะเกิดขึ้นจะถูกวัดมูลค่าใหม่ทุกวันที่รายงานเพื่อให้สะท้อนการเปลี่ยนแปลงของความเสี่ยงด้านเครดิตจากที่เคยรับรู้รายการเมื่อเริ่มแรกของเครื่องมือทางการเงินที่เกี่ยวข้อง

### ตราสารทุนและหน่วยลงทุน

บริษัทรับรู้ผลขาดทุนจากการค้อยค่าเข้ากำไรหรือขาดทุน และรับรู้ค่าเพื่อผลขาดทุนของตราสารทุนและหน่วยลงทุนในกำไรขาดทุนเบ็ดเสร็จอื่น เมื่อมีหลักฐานสนับสนุนว่าหลักทรัพย์นั้นค้อยค่า ทั้งนี้หลักฐานที่ชัดเจนของการค้อยค่าสำหรับการลงทุนในตราสารทุนและหน่วยลงทุน รวมถึงข้อมูลที่เกี่ยวข้องกับการเปลี่ยนแปลงอย่างมีนัยสำคัญที่มีในทางลบ ซึ่งแสดงให้เห็นว่าต้นทุนการลงทุนในตราสารทุนและหน่วยลงทุนนั้นอาจจะไม่เรียกคืนกลับมาได้ การลดลงอย่างมีสาระสำคัญหรืออย่างต่อเนื่องของมูลค่ายุติธรรมของเงินลงทุนในตราสารทุนและหน่วยลงทุนต่ำกว่าราคาทุนถือเป็นหลักฐานที่ชัดเจนของการค้อยค่า

## 3.8 เงินลงทุนในบริษัทร่วม

เงินลงทุนในบริษัทร่วมแสดงในงบการเงินเฉพาะกิจการด้วยมูลค่าตามวิธีราคาทุนสุทธิจากค่าเพื่อการค้อยค่า (ถ้ามี) และเงินลงทุนในบริษัทร่วมแสดงในงบการเงินที่แสดงเงินลงทุนตามวิธีส่วนได้เสียด้วยมูลค่าตามวิธีส่วนได้เสีย

รายการเงินลงทุนในบริษัทร่วมจะถูกรับรู้เมื่อเริ่มแรกในงบแสดงฐานะการเงินรวมด้วยราคาทุน และถูกปรับปรุงภายหลังวันที่ได้มาด้วยส่วนแบ่งกำไรหรือขาดทุนและสัดส่วนของบริษัทในกำไรขาดทุนเบ็ดเสร็จอื่นของบริษัทร่วม



เงินลงทุนในบริษัทร่วมถูกบันทึกบัญชีโดยใช้วิธีส่วนได้เสียนับตั้งแต่วันที่ผู้ได้รับการลงทุน กลายเป็นบริษัทร่วม ส่วนต่างของต้นทุนของเงินลงทุนที่สูงกว่ามูลค่ายุติธรรมสุทธิของสินทรัพย์ และหนี้สินที่ระบุได้ของผู้ได้รับการลงทุน ณ วันที่ซื้อเงินลงทุนในบริษัทร่วมจะถูกรับรู้เป็น ค่าความนิยม โดยรวมอยู่ในมูลค่าตามบัญชีของเงินลงทุน สำหรับส่วนต่างของมูลค่ายุติธรรมสุทธิ ของสินทรัพย์และหนี้สินที่ระบุได้ที่สูงกว่าต้นทุนของเงินลงทุน ให้รับรู้เป็นกำไรหรือขาดทุนทันที ในงบกำไรขาดทุนเบ็ดเสร็จในงวดที่ซื้อเงินลงทุนนั้น

### 3.9 อสังหาริมทรัพย์เพื่อการลงทุน

อสังหาริมทรัพย์เพื่อการลงทุนได้แก่อสังหาริมทรัพย์ที่ถือครองเพื่อหาประโยชน์จากรายได้ค่าเช่า หรือจากมูลค่าที่เพิ่มขึ้นหรือทั้งสองอย่าง ทั้งนี้ไม่ได้มีไว้เพื่อขายตามปกติธุรกิจหรือใช้ในการผลิต หรือจัดหาสินค้าหรือให้บริการหรือใช้ในการบริหารงาน

ต้นทุนของอสังหาริมทรัพย์เพื่อการลงทุนรวมค่าใช้จ่ายทางตรงเพื่อให้ได้มาซึ่งอสังหาริมทรัพย์ เพื่อการลงทุน

อสังหาริมทรัพย์เพื่อการลงทุนวัดมูลค่าด้วยราคาทุนหักค่าเสื่อมราคาสะสมและค่าเผื่อการด้อยค่า (ถ้ามี)

ค่าเสื่อมราคาคำนวณโดยวิธีเส้นตรงตามอายุการให้ประโยชน์โดยประมาณของสินทรัพย์ดังต่อไปนี้

อาคาร	27 ปี
ส่วนปรับปรุงอาคาร	10 ปี
สิทธิในการใช้สินทรัพย์ตามสัญญาเช่า	4 - 33 ปี

### 3.10 ที่ดิน อาคารและอุปกรณ์

ที่ดินแสดงในราคาที่ดินใหม่ อาคารและอุปกรณ์แสดงในราคาทุนหักด้วยค่าเสื่อมราคาสะสมและ ค่าเผื่อการด้อยค่า (ถ้ามี)

บริษัทได้มีการตีราคาที่ดินใหม่ โดยผู้ประเมินราคาอิสระที่ได้รับอนุญาตจากสำนักงานคณะกรรมการ กำกับหลักทรัพย์และตลาดหลักทรัพย์ โดยใช้วิธีเปรียบเทียบราคาตลาดและบันทึกมูลค่าส่วนเพิ่มขึ้นไว้ ในบัญชีส่วนเกินทุนจากการตีราคาสินทรัพย์ ซึ่งแสดงเป็นรายการในส่วนของเจ้าของ มูลค่าส่วนลด จากการตีราคานำไปปรับลดส่วนที่เคยตีราคาเพิ่มไว้สำหรับสินทรัพย์ชิ้นเดียวกัน สำหรับมูลค่าส่วนลด จากการตีราคาที่ดินที่เหลือรับรู้เป็นค่าใช้จ่ายในการดำเนินงานอื่น กรณีที่มีการจำหน่าย ส่วนเกินทุนจาก การตีราคาที่ดินคงเหลือจะถูกโอนเข้ากำไรสะสมโดยตรง และไม่รวมในกำไรหรือขาดทุนจาก การจำหน่าย

ค่าเสื่อมราคาคำนวณโดยวิธีเส้นตรง ตามอายุการให้ประโยชน์โดยประมาณของสินทรัพย์ดังต่อไปนี้

อาคารและส่วนปรับปรุงอาคาร	20 ปี
เครื่องตกแต่งติดตั้งและอุปกรณ์สำนักงาน	5 และ 10 ปี
ยานพาหนะ	5 ปี

3.11 สินทรัพย์ไม่มีตัวตน

สินทรัพย์ไม่มีตัวตนที่อายุการให้ประโยชน์ทราบได้แน่นอน แสดงราคาทุนหักค่าตัดจำหน่ายสะสมและค่าเพื่อการด้อยค่า (ถ้ามี)

ค่าตัดจำหน่ายบันทึกเป็นค่าใช้จ่ายในงบกำไรขาดทุนและกำไรขาดทุนเบ็ดเสร็จอื่น คำนวณโดยวิธีเส้นตรงตามระยะเวลาที่คาดว่าจะได้รับประโยชน์เชิงเศรษฐกิจของสินทรัพย์ที่ไม่มีตัวตนแต่ละรายการ ระยะเวลาที่คาดว่าจะได้รับประโยชน์เชิงเศรษฐกิจแสดงได้ดังนี้

ซอฟต์แวร์คอมพิวเตอร์	5 ปี
----------------------	------

3.12 หนี้สินจากสัญญาประกันภัย

3.12.1 เงินสำรองเบี้ยประกันภัยที่ยังไม่ถึงเป็นรายได้

บริษัทคำนวณเงินสำรองเบี้ยประกันภัยที่ยังไม่ถึงเป็นรายได้ตามกฎเกณฑ์ในประกาศคณะกรรมการกำกับและส่งเสริมการประกอบธุรกิจประกันภัย เรื่อง หลักเกณฑ์ วิธีการ และเงื่อนไขในการจัดสรรเงินสำรองสำหรับเบี้ยประกันภัยที่ยังไม่ถึงเป็นรายได้เงินสำรองสำหรับค่าสินไหมทดแทน และเงินสำรองอื่นของบริษัทประกันวินาศภัย ดังนี้

การประกันอัคคีภัย ภัยทางทะเลและขนส่ง - ใช้วิธีเฉลี่ยรายเดือน (วิธีเศษหนึ่งส่วนยี่สิบสี่)  
(ตัวเรือ) ภัยรถยนต์และภัยเบ็ดเตล็ด

การประกันภัยขนส่งเฉพาะเที่ยว การประกันอุบัติเหตุการเดินทางที่มีระยะเวลาคุ่มครองไม่เกิน 6 เดือน - ร้อยละร้อยของเบี้ยประกันภัยรับตั้งแต่วันที่กรมธรรม์ประกันภัยเริ่มมีผลคุ้มครองตลอดระยะเวลาที่บริษัทยังคงให้ความคุ้มครองแก่ผู้เอาประกันภัย

3.12.2 สำรองค่าสินไหมทดแทนและค่าสินไหมทดแทนค้างจ่าย

สำรองค่าสินไหมทดแทนและค่าสินไหมทดแทนค้างจ่ายบันทึกเมื่อได้รับการแจ้งคำเรียกร้องค่าเสียหายจากผู้เอาประกันภัยตามมูลค่าที่ประเมินโดยผู้ประเมินอิสระหรือผู้ประเมินของบริษัทแล้วแต่กรณี นอกจากนี้บริษัทได้ตั้งสำรองเพิ่มเติมสำหรับค่าสินไหมทดแทนที่เกิดขึ้นแต่ยังไม่ได้รับรายงาน (IBNR) ซึ่งประเมินโดยนักคณิตศาสตร์ประกันภัย

### 3.12.3 สำรองความเสี่ยงที่ยังไม่สิ้นสุด

สำรองความเสี่ยงที่ยังไม่สิ้นสุดเป็นประมาณการที่ดีที่สุดของค่าสินไหมทดแทนที่จะคาดว่าจะเกิดขึ้นในระยะเวลาเอาประกันที่เหลืออยู่สำหรับกรมธรรม์ประกันภัยที่ยังมีผลบังคับอยู่ ตามการวิเคราะห์ข้อมูลค่าสินไหมทดแทนในอดีตโดยนักคณิตศาสตร์ประกันภัยสำรองความเสี่ยงที่ยังไม่สิ้นสุดจะถูกรับรู้ในงบการเงินในกรณีที่สำรองความเสี่ยงที่ยังไม่สิ้นสุดมากกว่าสำรองเบี้ยประกันภัยที่ยังไม่ถือเป็นรายได้

## 3.13 ภาระผูกพันผลประโยชน์พนักงาน

### 3.13.1 กองทุนสำรองเลี้ยงชีพ

บริษัทได้จัดตั้งกองทุนสำรองเลี้ยงชีพขึ้น โดยหักจากเงินเดือนพนักงานส่วนหนึ่ง และบริษัทจ่ายสมทบอีกส่วนหนึ่งในอัตราเดียวกันกับอัตราที่พนักงานจ่าย กองทุนสำรองเลี้ยงชีพดังกล่าวได้จดทะเบียนตามพระราชบัญญัติกองทุนสำรองเลี้ยงชีพ พ.ศ. 2530 ส่วนที่บริษัทจ่ายสมทบบันทึกเป็นค่าใช้จ่ายประจำปีตามเกณฑ์คงค้าง

### 3.13.2 ผลประโยชน์พนักงานหลังออกจากงาน

บริษัทจัดให้มีผลประโยชน์พนักงานหลังออกจากงานเพื่อจ่ายให้แก่พนักงานตามกฎหมายแรงงานของประเทศไทย หนี้สินผลประโยชน์พนักงาน คำนวณโดยนักคณิตศาสตร์ประกันภัยโดยใช้วิธีคิดลดแต่ละหน่วยที่ประมาณไว้ (The Projected Unit Credit Method) อันเป็นประมาณการจากมูลค่าปัจจุบันของกระแสเงินสดที่คาดว่าจะต้องจ่ายในอนาคต และคำนวณคิดลดโดยใช้อัตราดอกเบี้ยของพันธบัตรรัฐบาลที่มีกำหนดเวลาใกล้เคียงกับระยะเวลาของหนี้สินดังกล่าว โดยประมาณการกระแสเงินสดที่คาดว่าจะต้องจ่ายในอนาคตนั้น ประมาณการจากเงินเดือนพนักงาน อัตราการลาออก อายุงาน และปัจจัยอื่น กำไร (ขาดทุน) จากการประมาณการตามหลักคณิตศาสตร์ประกันภัยรับรู้ในรายการกำไรขาดทุนเบ็ดเสร็จอื่น ผลประโยชน์พนักงานจะบันทึกในงบกำไรขาดทุนและกำไรขาดทุนเบ็ดเสร็จอื่น เพื่อกระจายต้นทุนดังกล่าวตลอดระยะเวลาของการจ้างงาน

ต้นทุนบริการในอดีตที่เกี่ยวข้องกับการแก้ไขโครงการจะรับรู้เป็นค่าใช้จ่ายในงบกำไรขาดทุน และกำไรขาดทุนเบ็ดเสร็จอื่นเมื่อการแก้ไขโครงการมีผลบังคับใช้

### 3.14 สัญญาเช่า

#### บริษัทที่เป็นผู้เช่า

บริษัทประเมินว่าสัญญาเป็นสัญญาเช่าหรือประกอบด้วยสัญญาเช่าหรือไม่ ณ วันเริ่มต้นของสัญญาเช่า บริษัทรับรู้สินทรัพย์สิทธิการใช้และหนี้สินตามสัญญาเช่าที่เกี่ยวข้องกับทุกข้อตกลงสัญญาเช่าที่เป็นสัญญาเช่า ยกเว้นสัญญาเช่าระยะสั้น (อายุสัญญาเช่า 12 เดือนหรือน้อยกว่า) และสัญญาเช่าซึ่งสินทรัพย์มีมูลค่าต่ำ คืออุปกรณ์สำนักงาน สัญญาเช่าเหล่านี้ บริษัทรับรู้การจ่ายชำระตามสัญญาเช่าเป็นค่าใช้จ่ายดำเนินงานด้วยวิธีเส้นตรงตลอดอายุสัญญาเช่า เว้นแต่เกณฑ์ที่เป็นระบบอื่นที่ดีกว่าซึ่งเป็นตัวแทนของรูปแบบเวลาที่แสดงถึงประโยชน์เชิงเศรษฐกิจจากการใช้สินทรัพย์ที่เช่า

หนี้สินตามสัญญาเช่าวัดมูลค่าเริ่มแรกด้วยมูลค่าปัจจุบันของการจ่ายชำระตามสัญญาเช่าที่ยังไม่ได้จ่ายชำระ ณ วันนั้น โดยคิดลดด้วยอัตราดอกเบี้ยตามนัยของสัญญาเช่า แต่หากอัตรานั้นไม่สามารถกำหนดได้ บริษัทใช้อัตราดอกเบี้ยการกู้ยืมส่วนเพิ่ม

อัตราดอกเบี้ยการกู้ยืมส่วนเพิ่มขึ้นอยู่กับระยะเวลา สกุลเงิน และวันที่เริ่มต้นของสัญญาเช่า และกำหนดโดยอิงตามข้อมูลต่างๆ ได้แก่ อัตราผลตอบแทนที่ปราศจากความเสี่ยงตามอัตราดอกเบี้ยพันธบัตรรัฐบาล การปรับความเสี่ยงเฉพาะของประเทศคู่สัญญา การปรับความเสี่ยงด้านเครดิตตามอัตราผลตอบแทนพันธบัตร และการปรับความเสี่ยงเฉพาะของกิจการเมื่อความเสี่ยงของกิจการที่ทำสัญญาเช่าแตกต่างจากของบริษัท และการเช่าไม่ได้รับประโยชน์จากการรับประกันจากบริษัท

การจ่ายชำระตามสัญญาเช่าที่รวมอยู่ในการวัดมูลค่าของหนี้สินตามสัญญาเช่า ประกอบด้วย

- การจ่ายชำระคงที่ (รวมถึง การจ่ายชำระคงที่โดยเนื้อหา) หักลูกหนี้สิ่งจูงใจตามสัญญาเช่าใดๆ
- การจ่ายชำระค่าเช่าผันแปรที่ขึ้นอยู่กับดัชนีหรืออัตรา ซึ่งการวัดมูลค่าเริ่มแรกใช้ดัชนีหรืออัตรา ณ วันที่สัญญาเช่าเริ่มมีผล
- จำนวนเงินที่คาดว่าผู้เช่าจะจ่ายชำระภายใต้การรับประกันมูลค่าคงเหลือ
- ราคาใช้สิทธิของสิทธิเลือกซื้อ หากมีความแน่นอนอย่างสมเหตุสมผลที่ผู้เช่าจะใช้สิทธิเลือกนั้น
- การจ่ายชำระค่าปรับเพื่อการยกเลิกสัญญาเช่า หากข้อกำหนดสัญญาเช่าแสดงให้เห็นว่าผู้เช่าจะใช้สิทธิเลือกในการยกเลิกสัญญาเช่า

หนี้สินตามสัญญาเช่าแยกแสดงบรรทัดในงบแสดงฐานะการเงิน

การวัดมูลค่าภายหลังของหนี้สินตามสัญญาเช่า โดยการเพิ่มมูลค่าตามบัญชีเพื่อสะท้อนดอกเบี้ยจากหนี้สินตามสัญญาเช่า (ใช้วิธีดอกเบี้ยที่แท้จริง) และลดมูลค่าตามบัญชีเพื่อสะท้อนการจ่ายชำระตามสัญญาเช่าที่จ่ายชำระ

บริษัทไม่มีรายการปรับใด ๆ ดังกล่าวแสดงระหว่างปี

สินทรัพย์สิทธิการใช้ประกอบด้วย การวัดมูลค่าเริ่มแรกกับหนี้สินตามสัญญาเช่าที่เกี่ยวข้อง การจ่ายชำระตามสัญญาเช่าใด ๆ ที่จ่ายชำระ ณ วันที่สัญญาเช่าเริ่มมีผลหรือก่อนวันที่สัญญาเริ่มมีผล หักสิ่งจูงใจตามสัญญาเช่าที่ได้รับใด ๆ และต้นทุนทางตรงเริ่มแรกใด ๆ การวัดมูลค่าภายหลังของสินทรัพย์สิทธิการใช้โดยใช้ราคาทุนหักค่าเสื่อมราคาสะสมและผลขาดทุนจากการด้อยค่าสะสม

สินทรัพย์สิทธิการใช้คิดค่าเสื่อมราคาตลอดช่วงเวลาที่สั้นกว่าของอายุสัญญาเช่าและอายุการใช้ประโยชน์ของสินทรัพย์สิทธิการใช้ หากสัญญาเช่าโอนความเป็นเจ้าของในสินทรัพย์อ้างอิงหรือราคาทุนของสินทรัพย์สิทธิการใช้ สะท้อนว่า บริษัทจะใช้สิทธิเลือกซื้อ สินทรัพย์สิทธิการใช้ที่เกี่ยวข้องคิดค่าเสื่อมราคาตลอดอายุการใช้ประโยชน์ของสินทรัพย์สิทธิการใช้ การคิดค่าเสื่อมราคาเริ่ม ณ วันที่สัญญาเช่าเริ่มมีผล

ข้อผ่อนปรนในทางปฏิบัติตาม TFRS 16 อนุญาตให้ผู้เช่าไม่แยกส่วนประกอบที่ไม่เป็นการเช่าและบันทึกสัญญาเช่าใด ๆ และส่วนประกอบที่ไม่เป็นการเช่าที่เกี่ยวข้องเป็นข้อตกลงเดียวกัน บริษัทไม่ใช้ข้อผ่อนปรนในทางปฏิบัติดังกล่าว สำหรับสัญญาที่มีส่วนประกอบที่เป็นการเช่าและมีการเช่าเพิ่มเติมจำนวนหนึ่งหรือมากกว่าหรือมีส่วนประกอบที่ไม่เป็นการเช่า บริษัทบันทึกส่วนข้อพิจารณาภายใต้สัญญากับแต่ละส่วนประกอบตามความสัมพันธ์ราคาขายแบบเอกเทศของส่วนประกอบที่เป็นการเช่าและผลรวมราคาขายแบบเอกเทศของส่วนประกอบที่ไม่เป็นการเช่า

บริษัทเป็นผู้ให้เช่า

สัญญาเช่าซึ่งบริษัท เป็นผู้ให้เช่าจัดประเภทรายการเป็นสัญญาเช่าเงินทุนหรือดำเนินงาน เมื่อเงื่อนไขของสัญญาเช่าโอนความเสี่ยงและผลตอบแทนเกือบทั้งหมดของความเป็นเจ้าของให้แก่ผู้เช่า สัญญาดังกล่าวจัดประเภทรายการเป็นสัญญาเช่าเงินทุน สัญญาเช่าอื่น ๆ ทั้งหมดจัดประเภทเป็นสัญญาเช่าดำเนินงาน

รายได้ค่าเช่าจากสัญญาเช่าดำเนินงานรับรู้ด้วยวิธีเส้นตรงตลอดอายุสัญญาเช่าที่เกี่ยวข้อง ต้นทุนทางตรงเริ่มแรกที่เกิดขึ้นจากการเจรจาและเข้าทำสัญญาเช่าดำเนินงานถูกรวมเป็นมูลค่าตามบัญชีของสินทรัพย์ที่เช่าและรับรู้ด้วยวิธีเส้นตรงตลอดอายุสัญญาเช่า

จำนวนเงินที่จะได้รับจากผู้เช่าภายใต้สัญญาเช่าเงินทุนรับรู้เป็นลูกหนี้ด้วยจำนวนที่เท่ากับเงินลงทุนสุทธิตามสัญญาเช่า รายได้จากสัญญาเช่าเงินทุนเป็นส่วนตลอดวงดบัญชีเพื่อสะท้อนถึงอัตราผลตอบแทนรายงวดคงที่ของเงินลงทุนสุทธิตามสัญญาเช่าของบริษัทที่เกี่ยวข้องกับสัญญาเช่า

รายได้ตามสัญญาเช่าการเงินคำนวณโดยอ้างอิงจากมูลค่าตามบัญชีขั้นต้นของลูกหนี้ตามสัญญาเช่า ยกเว้นสินทรัพย์ทางการเงินที่มีการด้อยค่าด้านเครดิตซึ่งดอกเบี้ยรับคำนวณโดยอ้างอิงตามราคาทุนตัดจำหน่าย (เช่น หลังจากการหักค่าเผื่อผลขาดทุน)

### 3.15 ภาษีเงินได้

#### ค่าใช้จ่ายภาษีเงินได้

ค่าใช้จ่ายภาษีเงินได้เป็นจำนวนรวมของภาษีเงินได้ที่ต้องชำระในงวดปัจจุบันและภาษีเงินได้รอการตัดบัญชี

#### ภาษีเงินได้ในปัจจุบัน

ภาษีเงินได้ที่ต้องชำระในปีปัจจุบันคำนวณจากกำไรทางภาษีสำหรับปี กำไรทางภาษีแตกต่างจากกำไรที่แสดงในงบกำไรขาดทุนและกำไรขาดทุนเบ็ดเสร็จอื่น เนื่องจากกำไรทางภาษีไม่ได้รวมรายการที่สามารถถือเป็นรายได้หรือค่าใช้จ่ายทางภาษีในปีอื่นๆ และไม่ได้รวมรายการที่ไม่สามารถถือเป็นรายได้หรือค่าใช้จ่ายทางภาษี หนี้สินภาษีเงินได้ในปัจจุบันคำนวณโดยใช้อัตราภาษีที่บังคับใช้อยู่ ณ วันสิ้นรอบระยะเวลารายงาน

#### ภาษีเงินได้รอการตัดบัญชี

ภาษีเงินได้รอการตัดบัญชีเป็นการรับรู้ผลแตกต่างชั่วคราวระหว่างมูลค่าทางบัญชีของสินทรัพย์และหนี้สินในงบการเงินกับมูลค่าของสินทรัพย์และหนี้สินที่ใช้ในการคำนวณกำไรทางภาษี (ฐานภาษี) บริษัทรับรู้หนี้สินภาษีเงินได้รอการตัดบัญชีสำหรับผลแตกต่างชั่วคราวทุกรายการ และรับรู้สินทรัพย์ภาษีเงินได้รอการตัดบัญชีสำหรับผลแตกต่างชั่วคราวเท่าที่มีความเป็นไปได้ค่อนข้างแน่นอนว่ากำไรทางภาษีจะมีจำนวนเพียงพอที่จะนำผลแตกต่างชั่วคราวนั้นมาใช้ประโยชน์ได้ โดยมีการทบทวนมูลค่าตามบัญชีของสินทรัพย์ภาษีเงินได้รอการตัดบัญชี ณ ทุกวันสิ้นรอบระยะเวลารายงาน สินทรัพย์ภาษีเงินได้รอการตัดบัญชีจะถูกปรับลดลง เมื่อกำไรทางภาษีที่จะนำมาใช้ประโยชน์ลดลง การกลับรายการจะทำเมื่อมีความเป็นไปได้ค่อนข้างแน่นอนว่าบริษัทจะมีกำไรทางภาษีเพียงพอที่จะนำสินทรัพย์ภาษีเงินได้รอการตัดบัญชีบางส่วนหรือทั้งหมดมาใช้ประโยชน์ได้สินทรัพย์และหนี้สินภาษีเงินได้รอการตัดบัญชีจะวัดมูลค่าโดยใช้อัตราภาษีที่ประกาศใช้ ณ วันที่รายงาน

### 3.16 กำไรต่อหุ้นขั้นพื้นฐาน

กำไรต่อหุ้นขั้นพื้นฐาน คำนวณจากกำไรสุทธิโดยหารด้วยจำนวนหุ้นสามัญถัวเฉลี่ยถ่วงน้ำหนัก ณ วันที่ในงบแสดงฐานะการเงิน ในกรณีที่มีการเพิ่มทุน จำนวนหุ้นสามัญถัวเฉลี่ยถ่วงน้ำหนักคำนวณตามระยะเวลาการรับชำระค่าหุ้นเพิ่มทุนที่ออกและเรียกชำระแล้ว

ในกรณีที่มีการให้หุ้นปันผล บริษัทปรับปรุงจำนวนหุ้นสามัญที่ถือโดยผู้ถือหุ้นก่อนเหตุการณ์ดังกล่าวตามสัดส่วนที่เปลี่ยนไปของจำนวนหุ้นสามัญที่ถือโดยผู้ถือหุ้นเสมือนว่าเหตุการณ์ดังกล่าวได้เกิดขึ้นตั้งแต่วันเริ่มต้นของงวดแรกสุดที่นำเสนอรายงาน

### 3.17 การวัดมูลค่ายุติธรรม

ในการประมาณมูลค่ายุติธรรมของรายการสินทรัพย์หรือหนี้สินรายการใดรายการหนึ่ง บริษัทจะพิจารณาถึงลักษณะของสินทรัพย์หรือหนี้สินนั้น ซึ่งผู้ซื้อหรือผู้ขายในตลาดที่ให้ประโยชน์สูงสุดจะนำมาพิจารณาในการกำหนดราคาที่จะได้รับจากการขายสินทรัพย์ หรือจะจ่ายเพื่อโอนหนี้สิน ณ วันที่วัดมูลค่า ไม่ว่าราคานั้นจะสามารถสังเกตได้โดยตรงหรือประมาณมาจากเทคนิคการประเมินมูลค่า โดยมูลค่ายุติธรรมที่ได้เปิดเผยในงบการเงินจะถูกกำหนดลำดับชั้นเป็นระดับที่ 1 ระดับที่ 2 หรือระดับที่ 3 ตามประเภทของข้อมูลที่นำมาใช้ในการประเมินมูลค่ายุติธรรม ดังนี้

- การวัดมูลค่ายุติธรรมระดับ 1 คือ การวัดมูลค่าที่ได้มาจากราคาเสนอซื้อขาย (ไม่ต้องปรับปรุง) ในตลาดที่มีสภาพคล่องสำหรับสินทรัพย์ หรือหนี้สินอย่างเดียวกัน
- การวัดมูลค่ายุติธรรมระดับ 2 คือ การวัดมูลค่าที่ได้มาจากข้อมูลที่นอกเหนือจากราคาเสนอซื้อขายในระดับ 1 ที่สังเกตได้สำหรับสินทรัพย์หรือหนี้สินนั้น ไม่ว่าโดยทางตรงหรือโดยทางอ้อม
- การวัดมูลค่ายุติธรรมระดับ 3 คือ การวัดมูลค่าที่ได้มาจากเทคนิคการประเมินมูลค่าที่รวมถึงข้อมูลสำหรับสินทรัพย์หรือหนี้สินที่ไม่ได้อ้างอิงจากข้อมูลตลาดที่สังเกตได้ (ข้อมูลที่ไม่สามารถสังเกตได้)

### 3.18 ประเมินการทางบัญชีและแหล่งข้อมูลเกี่ยวกับความไม่แน่นอนของการประมาณการ

#### 3.18.1 การใช้ดุลยพินิจของผู้บริหารที่สำคัญในการใช้นโยบายการบัญชี

ในการจัดทำงบการเงินให้เป็นไปตามมาตรฐานการรายงานทางการเงิน ผู้บริหารของบริษัทต้องอาศัยดุลยพินิจหลายประการในการกำหนดนโยบายการบัญชี การประมาณการ และการตั้งข้อสมมติฐาน ซึ่งมีผลกระทบต่อการแสดงจำนวนสินทรัพย์ หนี้สินและการเปิดเผยข้อมูลเกี่ยวกับสินทรัพย์และหนี้สินที่อาจเกิดขึ้น ณ วันสิ้นรอบระยะเวลารายงาน รวมทั้งการแสดงรายได้ และค่าใช้จ่ายของงวดบัญชี ถึงแม้ว่าการประมาณการของผู้บริหารได้พิจารณาอย่างสมเหตุสมผลภายใต้เหตุการณ์ ณ ขณะนั้น ผลที่เกิดขึ้นจริงอาจมีความแตกต่างไปจากประมาณการนั้น

การใช้ดุลยพินิจที่สำคัญในการใช้นโยบายการบัญชีของบริษัท มีดังต่อไปนี้

##### 3.18.1.1 การจัดประเภทสัญญาเช่า

ในการพิจารณาจัดประเภทสัญญาเช่าว่าเป็นสัญญาเช่าดำเนินงานหรือสัญญาเช่าเงินทุน ผู้บริหารของกลุ่มบริษัท ได้ใช้ดุลยพินิจในการประเมินเงื่อนไขและรายละเอียดของสัญญาเพื่อพิจารณาว่ากลุ่มบริษัทได้โอนหรือรับโอนความเสี่ยงและผลตอบแทนในสินทรัพย์ที่เช่าดังกล่าวแล้วหรือไม่

### 3.18.1.2 ภาวะผูกพันผลประโยชน์พนักงาน

มูลค่าปัจจุบันของภาวะผูกพันผลประโยชน์พนักงานขึ้นอยู่กับหลายปัจจัยที่ใช้ในการคำนวณตามหลักคณิตศาสตร์ประกันภัย โดยมีข้อสมมติฐานหลายตัว รวมถึง อัตราคิดลด การเปลี่ยนแปลงของข้อสมมติฐานเหล่านี้จะส่งผลกระทบต่อมูลค่าของภาวะผูกพันดังกล่าว

บริษัท ได้พิจารณาอัตราคิดลดที่เหมาะสมในแต่ละปี ซึ่งได้แก่อัตราดอกเบี้ยที่ควรจะใช้ในการกำหนดมูลค่าปัจจุบันของประมาณการกระแสเงินสดที่คาดว่าจะต้องจ่ายภาวะผูกพันผลประโยชน์พนักงาน ในการพิจารณาอัตราคิดลดที่เหมาะสมบริษัทพิจารณาใช้อัตราผลตอบแทนในตลาดของพันธบัตรรัฐบาล ซึ่งเป็นสกุลเงินเดียวกับสกุลเงินที่ต้องจ่ายชำระผลประโยชน์ และมีอายุครบกำหนดใกล้เคียงกับระยะเวลาที่ต้องจ่ายชำระภาวะผูกพันที่เกี่ยวข้อง ข้อมูลเพิ่มเติมได้เปิดเผยไว้ในหมายเหตุประกอบงบการเงินข้อ 17

### 3.18.1.3 การเพิ่มขึ้นในความเสี่ยงด้านเครดิตอย่างมีนัยสำคัญ

ตามที่กล่าวไว้ในหมายเหตุข้อ 3.7 ผลขาดทุนด้านเครดิตที่คาดว่าจะเกิดขึ้นวัดมูลค่าด้วยค่าเผื่อที่เท่ากับผลขาดทุนด้านเครดิตที่คาดว่าจะเกิดขึ้นใน 12 เดือน สำหรับสินทรัพย์ชั้นที่ 1 หรือผลขาดทุนด้านเครดิตที่คาดว่าจะเกิดขึ้นตลอดอายุ สำหรับสินทรัพย์ชั้นที่ 2 หรือ 3 สินทรัพย์ที่ย้ายชั้นมาชั้นที่ 2 เมื่อความเสี่ยงด้านเครดิตเพิ่มขึ้นอย่างมีนัยสำคัญ ณ วันที่รับรู้รายการเมื่อเริ่มแรก โดยข้อกำหนดของแนวปฏิบัติทางการบัญชีเรื่อง เครื่องมือทางการเงิน และเปิดเผยข้อมูลสำหรับธุรกิจประกันภัย ไม่ได้กำหนดว่าสถานการณ์ไหนจะเป็นการเพิ่มความเสี่ยงด้านเครดิตอย่างมีนัยสำคัญ ในการประเมินว่าความเสี่ยงด้านเครดิตของสินทรัพย์เพิ่มขึ้นอย่างมีนัยสำคัญ บริษัท พิจารณาความสมเหตุสมผลทั้งเชิงคุณภาพและเชิงปริมาณและประกอบกับข้อมูลการคาดการณ์เหตุการณ์ในอนาคต

### 3.18.1.4 สำรองความเสี่ยงภัยที่ไม่สิ้นสุด

สำรองประกันภัยสำหรับความเสี่ยงภัยที่ยังไม่สิ้นสุดคำนวณตามวิธีการทางคณิตศาสตร์ประกันภัย โดยใช้การประมาณการที่ดีที่สุดของค่าสินไหมทดแทนที่คาดว่าจะเกิดขึ้นในระยะเวลาเอาประกันภัยที่เหลืออยู่ ซึ่งการประมาณสำรองดังกล่าวจำเป็นต้องใช้ดุลยพินิจของฝ่ายบริหาร ซึ่งอ้างอิงจากข้อมูลในอดีตและประมาณการอย่างดีที่สุด ณ ขณะนั้น



### 3.18.2 แหล่งข้อมูลสำคัญเกี่ยวกับความไม่แน่นอนของการประมาณการ

บริษัทมีประมาณการทางบัญชีซึ่งใช้ข้อสมมติฐานที่เกี่ยวข้องกับผลของเหตุการณ์ในอนาคต ถึงแม้ว่าการประมาณการของผู้บริหารได้พิจารณาอย่างสมเหตุสมผลภายใต้เหตุการณ์ ณ ขณะนั้น ผลที่เกิดขึ้นจริงอาจมีความแตกต่างไปจากประมาณการนั้น ประมาณการทางบัญชีที่สำคัญและข้อสมมติฐานที่มีความเสี่ยงอย่างเป็นสาระสำคัญที่อาจเป็นเหตุให้เกิดการปรับปรุงยอดคงเหลือของสินทรัพย์และหนี้สินในรอบระยะเวลาบัญชีหน้า มีดังนี้

#### 3.18.2.1 สำรองค่าสินไหมทดแทน

บริษัทต้องประมาณการสำรองค่าสินไหมทดแทนและค่าสินไหมทดแทนค้างจ่าย สำหรับผลิตภัณฑ์ประกันภัยของบริษัท สำรองดังกล่าวแสดงถึงจำนวนเงินที่คาดว่าจะต้องชำระสำหรับความเสียหายที่เกิดขึ้นแล้วแต่ยังคงค้าง ณ วันสิ้นรอบระยะเวลารายงาน โดยบริษัทคำนวณสำรองดังกล่าวตามผลิตภัณฑ์และความคุ้มครอง ทั้งนี้สำรองดังกล่าวประกอบด้วยสำรองความเสียหายที่เกิดขึ้นและบริษัทได้รับรายงานความเสียหายแล้วและความเสียหายที่เกิดขึ้นแต่ยังไม่ได้รับรายงาน (IBNR)

สำรองความเสียหายที่เกิดขึ้นและบริษัทได้รับรายงานความเสียหายแล้วจะขึ้นอยู่กับประมาณการการชำระเงินในอนาคตจากการเรียกร้องความเสียหาย โดยไม่มีการคิดลด สำรอง IBNR ประมาณการจากข้อมูลในอดีตและแบบจำลองทางสถิติบนพื้นฐานของคณิตศาสตร์ประกันภัย

#### 3.18.2.2 การวัดมูลค่ายุติธรรมของเงินลงทุนในหลักทรัพย์

สินทรัพย์บางประเภทที่มีการวัดมูลค่าด้วยมูลค่ายุติธรรมระดับที่ 2 ในงบแสดงฐานะการเงิน ณ วันสิ้นรอบระยะเวลารายงาน เช่น พันธบัตรรัฐบาล และตราสารหนี้รัฐวิสาหกิจ และตราสารหนี้เอกชน จะทำการวัดมูลค่ายุติธรรมบนพื้นฐานของราคาอ้างอิงและข้อมูลอื่นจากสมาคมตลาดตราสารหนี้ไทย (Thai-BMA) โดยบริษัทจะพิจารณาราคาที่ได้มาจากการซื้อขายจริงเป็นลำดับแรก เช่น ราคาตกลงซื้อขาย ถ้าราคาซื้อขายไม่สามารถหาได้ บริษัทจะใช้การประมาณการราคาโดยการคิดลดกระแสเงินสดในอนาคตที่คาดการณ์ไว้ด้วยอัตราดอกเบี้ย และ/หรือราคาซื้อขายของตราสารที่มีลักษณะใกล้เคียงกัน จากสมาคมตลาดตราสารหนี้ไทยดังกล่าว ณ วันที่วัดมูลค่ายุติธรรม ข้อมูลเกี่ยวกับเทคนิคการประเมินมูลค่าและข้อมูลที่ใช้ในการกำหนดมูลค่ายุติธรรมของสินทรัพย์และหนี้สินรายการต่างๆ ได้เปิดเผยไว้ในหมายเหตุประกอบงบการเงิน ข้อ 37.2.6

3.18.2.3 การวัดมูลค่ายุติธรรมและกระบวนการประเมินมูลค่าสินทรัพย์และหนี้สินบางรายการของบริษัทวัดมูลค่าด้วยมูลค่ายุติธรรมเพื่อวัตถุประสงค์ในการรายงานทางการเงิน ผู้อำนวยการฝ่ายการเงินเป็นผู้รับผิดชอบหลักเพื่อกำหนดเทคนิคการประเมินมูลค่าที่เหมาะสมและข้อมูลสำหรับการวัดมูลค่ายุติธรรม

บริษัทใช้ข้อมูลในตลาดที่สามารถสังเกตได้ในการประมาณมูลค่ายุติธรรมของรายการสินทรัพย์หรือหนี้สิน กรณีที่ข้อมูลระดับ 1 ไม่สามารถหาได้บริษัทจะใช้ข้อมูลอื่นที่สังเกตได้ไม่ว่าโดยทางตรงหรือทางอ้อม

ข้อมูลเกี่ยวกับเทคนิคการประเมินมูลค่าและข้อมูลที่ใช้ในการกำหนดมูลค่ายุติธรรมของสินทรัพย์และหนี้สินรายการต่าง ๆ ได้เปิดเผยไว้ในหมายเหตุประกอบงบการเงินข้อ 37.2.6

3.18.2.4 การประเมินมูลค่ายุติธรรมของอสังหาริมทรัพย์เพื่อการลงทุนมูลค่ายุติธรรมของอสังหาริมทรัพย์เพื่อการลงทุนของบริษัทประเมินโดยใช้ผู้ประเมินราคาอิสระ โดยใช้เกณฑ์วิธีเปรียบเทียบราคาตลาด (Market Approach) หรือวิธีพิจารณาจากรายได้ (Income Approach) โดยข้อสมมติฐานหลักที่ใช้ในการประเมินราคาประกอบด้วย อัตราผลตอบแทน อัตราเงินเฟ้อ ประมาณการอัตราการเพิ่มขึ้นของค่าเช่าและอัตราพื้นที่ว่าง รวมถึงตัวแปรอื่น ๆ เช่น ระยะเวลาของการเช่า การประเมินราคานี้อ้างอิงกับข้อสมมติฐานทางทฤษฎีที่สามารถวัดมูลค่าของอสังหาริมทรัพย์เพื่อการลงทุนแยกจากกันได้อย่างอิสระ

#### 4. เงินสดและรายการเทียบเท่าเงินสด

เงินสดและรายการเทียบเท่าเงินสด ณ วันที่ 31 ธันวาคม 2565 และ 2564 ประกอบด้วย

	งบการเงินที่แสดงเงินลงทุน ตามวิธีส่วนได้เสีย และงบการเงินเฉพาะกิจการ	
	2565	2564
	บาท	บาท
เงินสดในมือ	226,783	370,060
เช็คในมือ	1,259,298	1,374,485
เงินฝากธนาคารประเภทไม่กำหนดระยะเวลาจ่ายคืน	281,231,911	172,989,041
เงินฝากธนาคารประเภทจ่ายคืนเมื่อสิ้นกำหนดระยะเวลา	-	30,000,000
เงินสดและรายการเทียบเท่าเงินสด	282,717,992	204,733,586

## 5. เบี้ยประกันภัยค้ำรับ

เบี้ยประกันภัยค้ำรับ ณ วันที่ 31 ธันวาคม 2565 และ 2564 ประกอบด้วย

	งบการเงินที่แสดงเงินลงทุน ตามวิธีส่วนได้เสีย และงบการเงินเฉพาะกิจการ	
	2565 บาท	2564 บาท
<b>จากการรับประกันภัยโดยตรง</b>		
ยังไม่ถึงกำหนดรับชำระ	99,440,145	93,968,337
ค้ำรับไม่เกิน 30 วัน	25,018,794	28,742,063
ค้ำรับ 31 - 60 วัน	5,484,800	6,900,987
ค้ำรับ 61 - 90 วัน	1,588,348	2,601,663
ค้ำรับเกินกว่า 90 วัน	2,776,152	6,277,721
รวมเบี้ยประกันภัยค้ำรับ	134,308,239	138,490,771
หัก ค่าเผื่อหนี้สงสัยจะสูญ	(685,726)	(2,989,148)
เบี้ยประกันภัยค้ำรับ	133,622,513	135,501,623
<b>ลูกหนี้ระหว่างดำเนินคดี</b>		
ค้ำรับเกินกว่า 1 ปี	3,293,982	2,979,269
หัก ค่าเผื่อหนี้สงสัยจะสูญ	(3,293,982)	(2,979,269)
ลูกหนี้ระหว่างดำเนินคดี	-	-
เบี้ยประกันภัยค้ำรับ	133,622,513	135,501,623

ณ วันที่ 31 ธันวาคม 2565 และ 2564 ลูกหนี้ระหว่างดำเนินคดีจำนวน 3.29 ล้านบาท และ 2.98 ล้านบาท ตามลำดับ ได้ตั้งค่าเผื่อหนี้สงสัยจะสูญไว้เต็มจำนวน

เมื่อวันที่ 19 ตุลาคม 2560 ศาลฎีกาได้พิพากษาให้ลูกหนี้รายหนึ่งชำระเงินให้แก่บริษัททั้งจำนวนพร้อมอัตรดอกเบี้ยร้อยละ 15 ต่อปีนับแต่วันฟ้อง และในระหว่างปี 2564 บริษัทบันทึกตัดจำหน่ายหนี้สูญจำนวน 59.73 ล้านบาท สำหรับลูกหนี้ระหว่างดำเนินคดีที่ไม่มีโอกาสที่จะได้รับชำระคืน

สำหรับเบี้ยประกันภัยค้ำรับจากตัวแทนและนายหน้า บริษัทได้กำหนดหลักเกณฑ์การติดตามหนี้ให้เป็นไปตามกฎหมายว่าด้วยการเก็บเบี้ยประกันภัย โดยหนี้ที่เกินกว่ากำหนดชำระบริษัทได้ดำเนินการกับตัวแทนและนายหน้าตามนโยบายและขั้นตอนบริษัท

## 6. สินทรัพย์จากการประกันภัยต่อ

สินทรัพย์จากการประกันภัยต่อ ณ วันที่ 31 ธันวาคม 2565 และ 2564 ประกอบด้วย

	งบการเงินที่แสดงเงินลงทุน ตามวิธีส่วนได้เสีย และงบการเงินเฉพาะกิจการ	
	2565	2564
	บาท	บาท
สำรองประกันภัยส่วนที่เรียกคืนจากบริษัทประกันภัยต่อ		
สำรองค่าสินไหมทดแทน	337,221,283	171,666,322
สำรองเบี้ยประกันภัย		
- สำรองเบี้ยประกันภัยต่อที่ยังไม่ถึงเป็นรายได้	199,544,021	150,263,606
สินทรัพย์จากการประกันภัยต่อ (ดูหมายเหตุข้อ 15)	<u>536,765,304</u>	<u>321,929,928</u>

## 7. ลูกหนี้จากสัญญาการประกันภัยต่อ

ลูกหนี้จากสัญญาประกันภัยต่อ ณ วันที่ 31 ธันวาคม 2565 และ 2564 ประกอบด้วย

	งบการเงินที่แสดงเงินลงทุน ตามวิธีส่วนได้เสีย และงบการเงินเฉพาะกิจการ	
	2565	2564
	บาท	บาท
เงินค้างรับจากการประกันภัยต่อ	9,666,937	10,455,470
หัก ค่าเพื่อหนี้สงสัยจะสูญ	(7,156,686)	(7,546,860)
รวมลูกหนี้จากสัญญาการประกันภัยต่อ	<u>2,510,251</u>	<u>2,908,610</u>

เงินค้ำรับเกี่ยวกับการประกันภัยต่อแยกตามอายุหนี้ ณ วันที่ 31 ธันวาคม 2565 และ 2564 ได้ดังนี้

	งบการเงินที่แสดงเงินลงทุน ตามวิธีส่วนได้เสีย และงบการเงินเฉพาะกิจการ	
	2565	2564
	บาท	บาท
ยังไม่ถึงกำหนดรับชำระ	1,347,655	1,888,554
ค้ำรับไม่เกินระยะเวลา 12 เดือน	1,166,184	667,133
ค้ำรับเป็นระยะเวลาเกินกว่า 1 ปี แต่ไม่เกิน 2 ปี	22,447	747,176
ค้ำรับเกินกว่า 2 ปี	7,130,651	7,152,607
	9,666,937	10,455,470
<u>หัก</u> ค่าเผื่อหนี้สงสัยจะสูญ	(7,156,686)	(7,546,860)
รวมเงินค้ำรับเกี่ยวกับการประกันภัยต่อ	2,510,251	2,908,610

## 8. เงินลงทุนในหลักทรัพย์

เงินลงทุนในหลักทรัพย์ ณ วันที่ 31 ธันวาคม 2565 และ 2564 ประกอบด้วย

### 8.1 เงินลงทุนในหลักทรัพย์

	งบการเงินที่แสดงเงินลงทุนตามวิธีส่วนได้เสีย และงบการเงินเฉพาะกิจการ	
	ณ วันที่ 31 ธันวาคม 2565	
	ราคาทุน / ราคาทุนตัดจำหน่าย	มูลค่ายุติธรรม
	บาท	บาท
เงินลงทุนที่วัดมูลค่าผ่านกำไรขาดทุนเบ็ดเสร็จอื่น		
ตราสารหนี้ภาคเอกชน	141,191,607	142,831,968
ตราสารทุน	191,942,440	209,203,171
<b>รวม</b>	333,134,047	352,035,139
<u>บวก</u> กำไรที่ยังไม่เกิดขึ้นจริง	18,901,092	-
<b>รวมเงินลงทุนที่วัดมูลค่าผ่านกำไรขาดทุนเบ็ดเสร็จอื่น</b>	352,035,139	352,035,139
เงินลงทุนที่วัดมูลค่าด้วยราคาทุนตัดจำหน่าย		
หลักทรัพย์รัฐบาลและรัฐวิสาหกิจ	111,719,461	
ตราสารหนี้ภาคเอกชน	273,900,000	
เงินฝากสถาบันการเงินที่ครบกำหนดเกินกว่า 3 เดือน	40,000,000	
<b>รวม</b>	425,619,461	
<u>หัก</u> ค่าเผื่อผลขาดทุนด้านเครดิตที่คาดว่าจะเกิดขึ้น	(10,957,623)	
<b>รวมเงินลงทุนที่วัดมูลค่าด้วยราคาทุนตัดจำหน่าย</b>	414,661,838	
<b>รวมเงินลงทุนในหลักทรัพย์</b>	766,696,977	

งบการเงินที่แสดงเงินลงทุนตามวิธีส่วนได้เสีย  
และงบการเงินเฉพาะกิจการ

ณ วันที่ 31 ธันวาคม 2564

	ราคาทุน /	
	ราคาทุนตัดจำหน่าย	มูลค่ายุติธรรม
เงินลงทุนที่วัดมูลค่าผ่านกำไรขาดทุนเบ็ดเสร็จอื่น	บาท	บาท
ตราสารหนี้ภาคเอกชน	141,191,607	148,512,917
ตราสารทุน	171,714,565	194,048,472
รวม	312,906,172	342,561,389
บวก กำไรที่ยังไม่เกิดขึ้นจริง	29,655,217	-
รวมเงินลงทุนที่วัดมูลค่าผ่านกำไรขาดทุนเบ็ดเสร็จอื่น	342,561,389	342,561,389
เงินลงทุนที่วัดมูลค่าด้วยราคาทุนตัดจำหน่าย		
หลักทรัพย์รัฐบาลและรัฐวิสาหกิจ	112,273,094	
ตราสารหนี้ภาคเอกชน	240,000,000	
เงินฝากสถาบันการเงินที่ครบกำหนดเกินกว่า 3 เดือน	51,000,000	
รวม	403,273,094	
หัก ค่าเผื่อผลขาดทุนด้านเครดิตที่คาดว่าจะเกิดขึ้น	(11,162,630)	
รวมเงินลงทุนที่วัดมูลค่าด้วยราคาทุนตัดจำหน่าย	392,110,464	
รวมเงินลงทุนในหลักทรัพย์	734,671,853	

ณ วันที่ 31 ธันวาคม 2565 และ 2564 เงินลงทุนในหลักทรัพย์บางส่วนได้นำไปวางเป็นหลักทรัพย์ประกันและทรัพย์สินที่จัดสรรไว้เป็นสำรองวางไว้กับนายทะเบียนจำนวน 100.63 ล้านบาท และ 81.33 ล้านบาท ตามลำดับ (ดูหมายเหตุข้อ 32)

## 8.2 ค่าเผื่อผลขาดทุนที่คาดว่าจะเกิดขึ้น

### 8.2.1 เงินลงทุนที่วัดด้วยมูลค่ายุติธรรมผ่านกำไรขาดทุนเบ็ดเสร็จอื่น

	งบการเงินที่แสดงเงินลงทุนตามวิธีส่วนได้เสีย และงบการเงินเฉพาะกิจการ			
	ณ วันที่ 31 ธันวาคม 2565		ณ วันที่ 31 ธันวาคม 2564	
	มูลค่ายุติธรรม	ค่าเผื่อผลขาดทุนด้านเครดิตที่คาดว่าจะเกิดขึ้นที่รับรู้ในกำไรขาดทุนเบ็ดเสร็จอื่น	มูลค่ายุติธรรม	ค่าเผื่อผลขาดทุนด้านเครดิตที่คาดว่าจะเกิดขึ้นที่รับรู้ในกำไรขาดทุนเบ็ดเสร็จอื่น
	บาท	บาท	บาท	บาท
เงินลงทุนที่วัดด้วยมูลค่ายุติธรรมผ่านกำไรขาดทุนเบ็ดเสร็จอื่น				
ตราสารหนี้ที่ไม่มีการเพิ่มขึ้นอย่างมีนัยสำคัญของความเสี่ยงด้านเครดิต (Stage 1)	142,831,968	-	148,512,917	-
รวม	142,831,968	-	148,512,917	-

## 8.2.2 เงินลงทุนที่วัดด้วยราคาทุนตัดจำหน่าย

	งบการเงินที่แสดงเงินลงทุนตามวิธีส่วนได้เสีย และงบการเงินเฉพาะกิจการ		
	ณ วันที่ 31 ธันวาคม 2565		
	มูลค่าตามบัญชี ขั้นต้น	ค่าเพื่อผลขาดทุนด้าน เครดิตที่คาดว่าจะเกิดขึ้น	มูลค่าตามบัญชี
	บาท	บาท	บาท
<b>เงินลงทุนที่วัดด้วยราคาทุนตัดจำหน่าย</b>			
ตราสารหนี้ที่ไม่มี การเพิ่มขึ้นอย่างมีนัยสำคัญ ของความเสี่ยงด้านเครดิต (Stage 1)	405,619,461	(883,623)	404,735,838
ตราสารหนี้ที่มีการด้อยค่าด้านเครดิต (Stage 3)	20,000,000	(10,074,000)	9,926,000
<b>รวม</b>	<b>425,619,461</b>	<b>(10,957,623)</b>	<b>414,661,838</b>

	งบการเงินที่แสดงเงินลงทุนตามวิธีส่วนได้เสีย และงบการเงินเฉพาะกิจการ		
	ณ วันที่ 31 ธันวาคม 2564		
	มูลค่าตามบัญชี ขั้นต้น	ค่าเพื่อผลขาดทุนด้าน เครดิตที่คาดว่าจะเกิดขึ้น	มูลค่าตามบัญชี
	บาท	บาท	บาท
<b>เงินลงทุนที่วัดด้วยราคาทุนตัดจำหน่าย</b>			
ตราสารหนี้ที่ไม่มี การเพิ่มขึ้นอย่างมีนัยสำคัญ ของความเสี่ยงด้านเครดิต (Stage 1)	383,273,094	(1,088,630)	382,184,464
ตราสารหนี้ที่มีการด้อยค่าด้านเครดิต (Stage 3)	20,000,000	(10,074,000)	9,926,000
<b>รวม</b>	<b>403,273,094</b>	<b>(11,162,630)</b>	<b>392,110,464</b>

8.3 ระยะเวลาคงเหลือของตราสารหนี้ที่วัดมูลค่าด้วยมูลค่ายุติธรรมผ่านกำไรขาดทุนเบ็ดเสร็จอื่นและราคาทุนตัดจำหน่าย ณ วันที่ 31 ธันวาคม 2565 และ 2564 มีดังนี้

	งบการเงินที่แสดงเงินลงทุนตามวิธีส่วนได้เสีย			
	และงบการเงินเฉพาะกิจการ			
	ณ วันที่ 31 ธันวาคม 2565			
	ราคาทุน / ราคาทุนตัดจำหน่าย			
	ระยะเวลาครบกำหนด			รวม
	ภายใน 1 ปี	1 - 5 ปี	มากกว่า 5 ปี	
	บาท	บาท	บาท	บาท
หลักทรัพย์รัฐบาลและรัฐวิสาหกิจ	-	101,567,672	10,151,789	111,719,461
ตราสารหนี้ภาคเอกชน	45,000,000	208,900,000	161,191,607	415,091,607
<b>รวม</b>	<b>45,000,000</b>	<b>310,467,672</b>	<b>171,343,396</b>	<b>526,811,068</b>
<u>บวก</u> กำไรที่ยังไม่เกิดขึ้นจริง	-	-	1,640,361	1,640,361
<u>หัก</u> ค่าเพื่อผลขาดทุนด้านเครดิตที่คาดว่าจะเกิดขึ้น	(91,167)	(792,456)	(10,074,000)	(10,957,623)
<b>รวม</b>	<b>44,908,833</b>	<b>309,675,216</b>	<b>162,909,757</b>	<b>517,493,806</b>

	งบการเงินที่แสดงเงินลงทุนตามวิธีส่วนได้เสีย			
	และงบการเงินเฉพาะกิจการ			
	ณ วันที่ 31 ธันวาคม 2564			
	ราคาทุน / ราคาทุนตัดจำหน่าย			
	ระยะเวลาครบกำหนด			รวม
	ภายใน 1 ปี	1 - 5 ปี	มากกว่า 5 ปี	
	บาท	บาท	บาท	บาท
หลักทรัพย์รัฐบาลและรัฐวิสาหกิจ	-	102,105,872	10,167,222	112,273,094
ตราสารหนี้ภาคเอกชน	25,000,000	215,000,000	141,191,607	381,191,607
<b>รวม</b>	<b>25,000,000</b>	<b>317,105,872</b>	<b>151,358,829</b>	<b>493,464,701</b>
<u>บวก</u> กำไรที่ยังไม่เกิดขึ้นจริง	-	-	7,321,310	7,321,310
<u>หัก</u> ค่าเพื่อผลขาดทุนด้านเครดิตที่คาดว่าจะเกิดขึ้น	(10,080,111)	(1,082,519)	-	(11,162,630)
<b>รวม</b>	<b>14,919,889</b>	<b>316,023,353</b>	<b>158,680,139</b>	<b>489,623,381</b>



8.4 เปิดเผยมูลค่ายุติธรรมของเงินลงทุนตราสารหนี้ ณ วันที่ 31 ธันวาคม 2565 และ 2564 ตามประเภทดังต่อไปนี้

ประเภทสินทรัพย์ทางการเงิน	งบการเงินที่แสดงเงินลงทุนตามวิธีส่วนได้เสีย และงบการเงินเฉพาะกิจการ			
	ณ วันที่ 31 ธันวาคม 2565		ณ วันที่ 31 ธันวาคม 2564	
	มูลค่ายุติธรรม บาท	จำนวนการ เปลี่ยนแปลงในมูลค่า ยุติธรรมระหว่างปี บาท	มูลค่ายุติธรรม บาท	จำนวนการ เปลี่ยนแปลงในมูลค่า ยุติธรรมระหว่างปี บาท
สินทรัพย์ทางการเงินที่กระแสเงินสดที่เกิดขึ้นตามสัญญา จากสินทรัพย์ทางการเงินในวันที่กำหนดไว้เป็นการรับชำระเงินต้นและดอกเบี้ยจากจำนวนเงินต้นคงค้างเท่านั้น โดยไม่รวมสินทรัพย์ทางการเงินที่เข้านิยามการถือเพื่อค้าตามมาตรฐานรายงานทางการเงินฉบับที่ 9 (เมื่อใช้) หรือที่บริษัทบริหารและประเมินผลงานด้วยการประเมินมูลค่ายุติธรรม	407,282,340	(4,401,534)	389,132,500	(2,984,183)
กระแสเงินสดที่เกิดขึ้นตามสัญญาในวันที่กำหนดไว้ไม่เป็นการรับชำระเงินต้นและดอกเบี้ยจากจำนวนเงินต้นคงค้างเท่านั้น	142,831,968	(5,680,949)	148,512,917	(363,254)

## 9. อสังหาริมทรัพย์เพื่อการลงทุน

อสังหาริมทรัพย์เพื่อการลงทุน ณ วันที่ 31 ธันวาคม 2565 และ 2564 ประกอบด้วย

	งบการเงินที่แสดงเงินลงทุนตามวิธีส่วนได้เสียและงบการเงินเฉพาะกิจการ									
	ราคาทุน			ค่าเสื่อมราคาสะสม				อสังหาริมทรัพย์ เพื่อการลงทุน ต้นปี ณ วันที่ 1 มกราคม 2565	อสังหาริมทรัพย์ เพื่อการลงทุน ปลายปี ณ วันที่ 31 ธันวาคม 2565	
	ณ วันที่ 1 มกราคม 2565	เพิ่มขึ้น	จำหน่าย/ ตัดบัญชี	ณ วันที่ 31 ธันวาคม 2565	ณ วันที่ 1 มกราคม 2565	ค่าเสื่อมราคา	จำหน่าย/ ตัดบัญชี			ณ วันที่ 31 ธันวาคม 2565
	บาท	บาท	บาท	บาท	บาท	บาท	บาท	บาท	บาท	บาท
ที่ดิน	4,697,000	-	-	4,697,000	-	-	-	-	4,697,000	4,697,000
สิทธิในการใช้สินทรัพย์ตามสัญญาเช่า	51,422,058	-	-	51,422,058	(3,164,434)	(1,582,218)	-	(4,746,652)	48,257,624	46,675,406
อาคาร	459,829,698	-	-	459,829,698	(442,684,665)	(16,039,725)	-	(458,724,390)	17,145,033	1,105,308
ส่วนปรับปรุงอาคาร	70,116,210	-	-	70,116,210	(69,982,799)	(7,663)	-	(69,990,462)	133,411	125,748
รวม	586,064,966	-	-	586,064,966	(515,831,898)	(17,629,606)	-	(533,461,504)	70,233,068	52,603,462
หัก ค่าเผื่อต่อค่า	-	(455,000)	-	(455,000)	-	-	-	-	-	(455,000)
รวมอสังหาริมทรัพย์เพื่อการลงทุน	586,064,966	(455,000)	-	585,609,966	(515,831,898)	(17,629,606)	-	(533,461,504)	70,233,068	52,148,462

	งบการเงินที่แสดงเงินลงทุนตามวิธีส่วนได้เสียและงบการเงินเฉพาะกิจการ									
	ราคาทุน			ค่าเสื่อมราคาสะสม				อสังหาริมทรัพย์ เพื่อการลงทุน ต้นปี ณ วันที่ 1 มกราคม 2564	อสังหาริมทรัพย์ เพื่อการลงทุน ปลายปี ณ วันที่ 31 ธันวาคม 2564	
	ณ วันที่ 1 มกราคม 2564	เพิ่มขึ้น	จำหน่าย/ ตัดบัญชี	ณ วันที่ 31 ธันวาคม 2564	ณ วันที่ 1 มกราคม 2564	ค่าเสื่อมราคา	จำหน่าย/ ตัดบัญชี			ณ วันที่ 31 ธันวาคม 2564
	บาท	บาท	บาท	บาท	บาท	บาท	บาท	บาท	บาท	บาท
ที่ดิน	4,697,000	-	-	4,697,000	-	-	-	-	4,697,000	4,697,000
สิทธิในการใช้สินทรัพย์ตามสัญญาเช่า	51,422,058	-	-	51,422,058	(1,582,217)	(1,582,217)	-	(3,164,434)	49,839,841	48,257,624
อาคาร	459,829,698	-	-	459,829,698	(425,653,134)	(17,031,531)	-	(442,684,665)	34,176,564	17,145,033
ส่วนปรับปรุงอาคาร	70,116,210	-	-	70,116,210	(69,975,136)	(7,663)	-	(69,982,799)	141,074	133,411
รวม	586,064,966	-	-	586,064,966	(497,210,487)	(18,621,411)	-	(515,831,898)	88,854,479	70,233,068

เมื่อวันที่ 12 กุมภาพันธ์ 2562 บริษัทได้รับที่ดินและอาคารเพื่อเป็นการชำระหนี้จากลูกหนี้ดำเนินคดีรายใหญ่  
หนึ่งราย (ดูหมายเหตุข้อ 5) โดยที่ดินและอาคารดังกล่าวบันทึกด้วยมูลค่ายุติธรรมจำนวน 4.70 ล้านบาท และ  
จำนวน 1.37 ล้านบาท ตามลำดับ ตามรายงานการประเมินราคาสินทรัพย์ลงวันที่ 1 กุมภาพันธ์ 2562 ซึ่งประเมิน  
จากผู้ประเมินราคาอิสระที่ได้รับอนุญาตจากสำนักงานคณะกรรมการกำกับหลักทรัพย์และตลาดหลักทรัพย์

ณ วันที่ 31 ธันวาคม 2565 และ 2564 อสังหาริมทรัพย์เพื่อการลงทุน ได้แก่ อาคารและส่วนปรับปรุงอาคาร  
ซึ่งตั้งอยู่บนที่ดินเช่าจากบริษัทที่เกี่ยวข้องกันแห่งหนึ่งภายใต้สัญญาเช่าดำเนินงาน (ดูหมายเหตุข้อ 36) และ  
ที่ดินและอาคารอื่น มีมูลค่าตามบัญชีรวมจำนวน 52.15 ล้านบาท และ 70.23 ล้านบาท ตามลำดับ โดย  
อสังหาริมทรัพย์เพื่อการลงทุนดังกล่าวมีมูลค่ายุติธรรมซึ่งประเมินโดยผู้ประเมินราคาอิสระที่ได้รับอนุญาต  
จากสำนักงานคณะกรรมการกำกับหลักทรัพย์และตลาดหลักทรัพย์ ดังนี้

อสังหาริมทรัพย์ เพื่อการลงทุน	มูลค่ายุติธรรม		วิธีคำนวณมูลค่ายุติธรรม		รายงานการประเมินราคา สินทรัพย์ลงวันที่	
	ณ วันที่ 31	ณ วันที่ 31	ณ วันที่ 31	ณ วันที่ 31	ณ วันที่ 31	ณ วันที่ 31
	ธันวาคม	ธันวาคม	ธันวาคม	ธันวาคม	ธันวาคม	ธันวาคม
	2565	2564	2565	2564	2565	2564
อาคารซึ่งตั้งอยู่บนที่ดินเช่า	195.72	195.72	วิธีรายได้ (Income Approach)	วิธีรายได้ (Income Approach)	18 สิงหาคม 2564	18 สิงหาคม 2564
ที่ดินและอาคารอื่น	4.06	4.06	วิธีเปรียบเทียบ ราคาตลาด (Market Approach)	วิธีเปรียบเทียบ ราคาตลาด (Market Approach)	18 มีนาคม 2565	1 กุมภาพันธ์ 2562
ที่ดินและอาคารอื่น	1.55	2.01	วิธีเปรียบเทียบ ราคาตลาด (Market Approach)	วิธีต้นทุน ทดแทน (Replacement cost)	18 มีนาคม 2565	1 กุมภาพันธ์ 2562

ค่าเสื่อมราคาสำหรับปีสิ้นสุดวันที่ 31 ธันวาคม 2565 และ 2564 จำนวน 17.63 ล้านบาท และ 18.62 ล้านบาท  
ตามลำดับ ได้รวมอยู่ในค่าใช้จ่ายเกี่ยวกับการให้เช่าและบริการแล้ว

ณ วันที่ 31 ธันวาคม 2565 และ 2564 อสังหาริมทรัพย์เพื่อการลงทุนบางรายการ ซึ่งมีราคาทุนจำนวนเงิน  
528.42 ล้านบาท และ 69.96 ล้านบาท ตามลำดับ ได้ตัดค่าเสื่อมราคาหมดแล้วแต่ยังมีการใช้งานอยู่

การวิเคราะห์การครบกำหนดของหนี้สินตามสัญญาเช่าแสดงไว้ในหมายเหตุข้อ 18

## 10. เงินลงทุนในบริษัทร่วม

ณ วันที่ 31 ธันวาคม 2565 และ 2564 บริษัทมีเงินลงทุนในบริษัทร่วม โดยมีรายละเอียดดังต่อไปนี้

ชื่อบริษัท	ประเภทกิจการ	สัดส่วนการถือหุ้น		งบการเงินที่แสดงเงินลงทุนตามวิธีส่วนได้เสีย			
		งบการเงินเฉพาะกิจการ		งบการเงินเฉพาะกิจการ		ราคาทุน	
		2565	2564	มูลค่าตามบัญชีตามวิธีส่วนได้เสีย	มูลค่าตามบัญชีตามวิธีส่วนได้เสีย	2565	2564
		ร้อยละ	ร้อยละ	บาท	บาท	บาท	บาท
<b>บริษัทร่วม</b>							
บริษัท บางกอกสหประกันชีวิต จำกัด (มหาชน)	ประกันชีวิต	9.60	9.60	44,759,239	44,357,498	46,815,756	46,815,756

ณ วันที่ 31 ธันวาคม 2565 และ 2564 บริษัทร่วมมีสินทรัพย์รวมและหนี้สินรวม ดังนี้

	หน่วย : พันบาท	
	ณ วันที่ 31 ธันวาคม	
	2565	2564
สินทรัพย์รวม	599,420.36	648,161.92
หนี้สินรวม	133,335.20	155,081.04

สำหรับปีสิ้นสุดวันที่ 31 ธันวาคม 2565 และ 2564 บริษัทร่วมดังกล่าวมีรายได้รวม ขาดทุนสุทธิ และกำไร (ขาดทุน) เบ็ดเสร็จอื่นสุทธิดังนี้

	หน่วย : พันบาท	
	สำหรับปีสิ้นสุด	
	วันที่ 31 ธันวาคม	
	2565	2564
รายได้รวม	51,018.69	92,984.58
กำไร (ขาดทุน) สุทธิ	(3,727.85)	37,290.37
กำไร (ขาดทุน) เบ็ดเสร็จอื่น		
รายการที่ต้องจัดประเภทรายการใหม่เข้าไปไว้ในกำไร หรือขาดทุนในภายหลัง		
ผลกำไร (ขาดทุน) จากการวัดมูลค่าเงินลงทุนเพื่อขาย	(29,084.84)	46,713.97
ภาษีเงินได้เกี่ยวกับองค์ประกอบของกำไรขาดทุนเบ็ดเสร็จอื่น		
ที่ต้องจัดประเภทรายการใหม่ในภายหลัง	5,816.97	(9,342.79)
กำไร (ขาดทุน) เบ็ดเสร็จอื่น - สุทธิจากภาษีเงินได้	(23,267.87)	37,371.18

งบกำไรขาดทุนและกำไรขาดทุนเบ็ดเสร็จอื่นที่แสดงเงินลงทุนตามวิธีส่วนได้เสียสำหรับปีสิ้นสุดวันที่ 31 ธันวาคม 2565 และ 2564 ได้รับรู้ส่วนแบ่งขาดทุนตามสัดส่วนการถือหุ้นในเงินลงทุนในบริษัทร่วม ดังนี้

	หน่วย : พันบาท	
	สำหรับปีสิ้นสุด	
	วันที่ 31 ธันวาคม	
	2565	2564
ส่วนแบ่งกำไรจากเงินลงทุนในบริษัทร่วม	2,636.21	3,581.08
กำไร (ขาดทุน) เบ็ดเสร็จอื่น		
รายการที่ต้องจัดประเภทรายการใหม่เข้าไปไว้ในกำไร		
หรือขาดทุนในภายหลัง		
ส่วนแบ่งกำไร (ขาดทุน) เบ็ดเสร็จอื่นในบริษัทร่วม	(2,793.08)	4,486.05
ภาษีเงินได้เกี่ยวกับองค์ประกอบของกำไรขาดทุนเบ็ดเสร็จอื่น		
ที่ต้องจัดประเภทรายการใหม่ในภายหลัง	558.62	(897.21)
ส่วนแบ่งกำไร (ขาดทุน) เบ็ดเสร็จอื่นในบริษัทร่วม - สุทธิจากภาษีเงินได้	(2,234.46)	3,588.84

รายการกระทบยอดข้อมูลทางการเงิน โดยสรุปข้างต้นกับมูลค่าตามบัญชีของส่วนได้เสียของบริษัทร่วมที่ได้รับรู้ในงบการเงินที่แสดงเงินลงทุนตามวิธีส่วนได้เสีย เป็นดังนี้

	หน่วย : พันบาท	
	ณ วันที่ 31 ธันวาคม	
	2565	2564
สินทรัพย์สุทธิของบริษัทร่วม	466,085.16	493,080.88
สัดส่วนการถือหุ้นของบริษัทในบริษัทร่วม (ร้อยละ)	9.60	9.60
	44,759.24	47,351.70
มูลค่าเงินลงทุนที่ต่ำกว่าสินทรัพย์สุทธิ ณ วันลงทุน	-	(2,994.20)
ราคาตามบัญชีของเงินลงทุนในบริษัทร่วม	44,759.24	44,357.50

## 11. ที่ดิน อาคารและอุปกรณ์

ที่ดิน อาคารและอุปกรณ์ ณ วันที่ 31 ธันวาคม 2565 และ 2564 ประกอบด้วย

	งบการเงินที่แสดงเงินลงทุนตามวิธีส่วนได้เสียและงบการเงินเฉพาะกิจการ									
	ราคาทุน				ค่าเสื่อมราคาสะสม				ที่ดิน อาคาร และอุปกรณ์	ที่ดิน อาคาร และอุปกรณ์
	ณ วันที่	เพิ่มขึ้น	จำหน่าย/ ตัดบัญชี	ณ วันที่	ณ วันที่	ค่าเสื่อมราคา	จำหน่าย/ ตัดบัญชี	ณ วันที่		
	1 มกราคม 2565			31 ธันวาคม 2565	1 มกราคม 2565			31 ธันวาคม 2565	ต้นปี ณ วันที่ 1 มกราคม 2565	ปลายปี ณ วันที่ 31 ธันวาคม 2565
บาท	บาท	บาท	บาท	บาท	บาท	บาท	บาท	บาท	บาท	
ที่ดิน										
ราคาทุนเดิม	10,718,000	-	-	10,718,000	-	-	-	-	10,718,000	10,718,000
ส่วนที่ตีราคาเพิ่ม (ท.ศ. 2564)	280,400,000	-	-	280,400,000	-	-	-	-	280,400,000	280,400,000
ส่วนที่ตีราคาลดลง (ท.ศ. 2564)	(1,412,400)	-	-	(1,412,400)	-	-	-	-	(1,412,400)	(1,412,400)
สิทธิในการใช้สินทรัพย์ตามสัญญาเช่า	5,396,184	-	-	5,396,184	(1,175,622)	(591,216)	-	(1,766,838)	4,220,562	3,629,346
อาคารและส่วนปรับปรุงอาคาร	113,232,381	-	-	113,232,381	(109,226,681)	(287,874)	-	(109,514,555)	4,005,700	3,717,826
เครื่องตกแต่งติดตั้งและอุปกรณ์สำนักงาน	50,447,957	2,578,825	(1,600)	53,025,182	(46,575,196)	(1,770,046)	1,598	(48,343,644)	3,872,761	4,681,538
ยานพาหนะ	8,283,063	-	-	8,283,063	(8,283,058)	-	-	(8,283,058)	5	5
รวม	467,065,185	2,578,825	(1,600)	469,642,410	(165,260,557)	(2,649,136)	1,598	(167,908,095)	301,804,628	301,734,315
อุปกรณ์สำนักงานระหว่างติดตั้ง	-	1,216,824	-	1,216,824	-	-	-	-	-	1,216,824
รวม	467,065,185	3,795,649	(1,600)	470,859,234	(165,260,557)	(2,649,136)	1,598	(167,908,095)	301,804,628	302,951,139

งบการเงินที่แสดงเงินลงทุนตามวิธีส่วนได้เสียและงบการเงินเฉพาะกิจการ

	ราคาทุน			ค่าเสื่อมราคาสะสม			ณ วันที่	ที่ดิน อาคาร และอุปกรณ์	ที่ดิน อาคาร และอุปกรณ์
	ณ วันที่	เพิ่มขึ้น	จำหน่าย/ ตัดบัญชี	ณ วันที่	ณ วันที่	ค่าเสื่อมราคา			
	1 มกราคม			31 ธันวาคม	1 มกราคม			ต้นปี ณ วันที่	ปลายปี ณ วันที่
	2564			2564	2564		2564	1 มกราคม 2564	31 ธันวาคม 2564
	บาท	บาท	บาท	บาท	บาท	บาท	บาท	บาท	บาท
ที่ดิน									
ราคาทุนเดิม	10,718,000	-	-	10,718,000	-	-	-	10,718,000	10,718,000
ส่วนที่ตีราคาเพิ่ม (พ.ศ. 2564)	288,640,000	-	(8,240,000)	280,400,000	-	-	-	288,640,000	280,400,000
ส่วนที่ตีราคาลดลง (พ.ศ. 2564)	(1,710,000)	297,600	-	(1,412,400)	-	-	-	(1,710,000)	(1,412,400)
สิทธิในการใช้สินทรัพย์ตามสัญญาเช่า	5,339,607	56,577	-	5,396,184	(584,930)	(590,692)	-	4,754,677	4,220,562
อาคารและส่วนปรับปรุงอาคาร	113,419,381	-	(187,000)	113,232,381	(109,072,370)	(289,616)	135,305	(109,226,681)	4,005,700
เครื่องตกแต่งติดตั้งและอุปกรณ์สำนักงาน	50,174,631	377,916	(104,590)	50,447,957	(45,014,996)	(1,664,644)	104,444	(46,575,196)	5,159,635
ยานพาหนะ	11,844,612	-	(3,561,549)	8,283,063	(11,844,607)	-	3,561,549	(8,283,058)	5
รวม	478,426,231	732,093	(12,093,139)	467,065,185	(166,516,903)	(2,544,952)	3,801,298	(165,260,557)	311,909,328

ในปี 2564 บริษัทได้ตีราคาที่ดินใหม่โดยใช้ราคาประเมินจากผู้ประเมินราคาอิสระที่ได้รับอนุญาตจากสำนักงานคณะกรรมการกำกับหลักทรัพย์และตลาดหลักทรัพย์ซึ่งใช้วิธีการประเมินราคาโดยใช้วิธีเปรียบเทียบราคาตลาด (Sale Price) ตามรายงานการประเมินสินทรัพย์ ลงวันที่ 5 กรกฎาคม 2564 และวันที่ 18 สิงหาคม 2564

ค่าเสื่อมราคาสำหรับปีสิ้นสุดวันที่ 31 ธันวาคม 2565 และ 2564 จำนวน 2.65 ล้านบาท และ 2.54 ล้านบาท ตามลำดับ ได้รวมอยู่ในค่าใช้จ่ายในการดำเนินงาน

ณ วันที่ 31 ธันวาคม 2565 และ 2564 อาคารและอุปกรณ์บางรายการ ซึ่งมีราคาทุนจำนวนเงิน 161.96 ล้านบาท และ 157.69 ล้านบาท ตามลำดับ ได้ตัดค่าเสื่อมราคาหมดแล้วแต่ยังมีการใช้งานอยู่

การวิเคราะห์การครบกำหนดของหนี้สินตามสัญญาเช่าแสดงไว้ในหมายเหตุข้อ 18

## 12. สินทรัพย์ไม่มีตัวตน

สินทรัพย์ไม่มีตัวตน ณ วันที่ 31 ธันวาคม 2565 และ 2564 ประกอบด้วย

งบการเงินที่แสดงเงินลงทุนตามวิธีส่วนได้เสียและงบการเงินเฉพาะกิจการ											
ราคาทุน					ค่าตัดจำหน่ายสะสม						
ณ วันที่	เพิ่มขึ้น	ตัดบัญชี	โอนเข้า (โอนออก)	ณ วันที่	ณ วันที่	ค่าตัดจำหน่าย	ตัดบัญชี	ณ วันที่	สินทรัพย์ไม่มีตัวตน	สินทรัพย์ไม่มีตัวตน	
1 มกราคม				31 ธันวาคม	1 มกราคม			31 ธันวาคม	ต้นปี ณ วันที่	ปลายปี ณ วันที่	
2565				2565	2565			2565	1 มกราคม 2565	31 ธันวาคม 2565	
บาท	บาท	บาท	บาท	บาท	บาท	บาท	บาท	บาท	บาท	บาท	
ซอฟต์แวร์คอมพิวเตอร์	15,629,167	3,637,000	-	-	19,266,167	(14,784,779)	(1,023,195)	-	(15,807,974)	844,388	3,458,193
รวม	15,629,167	3,637,000	-	-	19,266,167	(14,784,779)	(1,023,195)	-	(15,807,974)	844,388	3,458,193

งบการเงินที่แสดงเงินลงทุนตามวิธีส่วนได้เสียและงบการเงินเฉพาะกิจการ											
ราคาทุน					ค่าตัดจำหน่ายสะสม						
ณ วันที่	เพิ่มขึ้น	ตัดบัญชี	โอนเข้า (โอนออก)	ณ วันที่	ณ วันที่	ค่าตัดจำหน่าย	ตัดบัญชี	ณ วันที่	สินทรัพย์ไม่มีตัวตน	สินทรัพย์ไม่มีตัวตน	
1 มกราคม				31 ธันวาคม	1 มกราคม			31 ธันวาคม	ต้นปี ณ วันที่	ปลายปี ณ วันที่	
2564				2564	2564			2564	1 มกราคม 2564	31 ธันวาคม 2564	
บาท	บาท	บาท	บาท	บาท	บาท	บาท	บาท	บาท	บาท	บาท	
ซอฟต์แวร์คอมพิวเตอร์	15,629,167	-	-	-	15,629,167	(14,107,573)	(677,206)	-	(14,784,779)	1,521,594	844,388
ซอฟต์แวร์คอมพิวเตอร์ระหว่างติดตั้ง	8,726,616	-	(8,726,616)	-	-	-	-	-	-	8,726,616	-
รวม	24,355,783	-	(8,726,616)	-	15,629,167	(14,107,573)	(677,206)	-	(14,784,779)	10,248,210	844,388

ค่าตัดจำหน่ายสำหรับปีสิ้นสุดวันที่ 31 ธันวาคม 2565 และ 2564 จำนวน 1.02 ล้านบาท และ 0.68 ล้านบาท ตามลำดับ ได้รวมอยู่ในค่าใช้จ่ายในการดำเนินงาน

ณ วันที่ 31 ธันวาคม 2565 และ 2564 สินทรัพย์ไม่มีตัวตนบางรายการซึ่งมีราคาทุนจำนวนเงิน 14.76 ล้านบาท และ 12.50 ล้านบาท ตามลำดับ ได้ตัดจำหน่ายหมดแล้ว แต่ยังมีการใช้งานอยู่

ในระหว่างปี 2564 บริษัทบันทึกตัดจำหน่ายซอฟต์แวร์คอมพิวเตอร์ระหว่างติดตั้งที่ไม่พัฒนาจำนวน 8.73 ล้านบาท



### 13. หนี้สินภาษีเงินได้รอการตัดบัญชี

หนี้สินภาษีเงินได้รอการตัดบัญชี ณ วันที่ 31 ธันวาคม 2565 และ 2564 มีรายละเอียดดังนี้

	งบการเงินที่แสดงเงินลงทุน ตามวิธีส่วนได้เสีย และงบการเงินเฉพาะกิจการ	
	2565	2564
	บาท	บาท
หนี้สินภาษีเงินได้รอการตัดบัญชี	4,487,057	9,616,643

รายการเคลื่อนไหวของหนี้สินภาษีเงินได้รอการตัดบัญชีสำหรับปีสิ้นสุดวันที่ 31 ธันวาคม 2565 และ 2564 ประกอบด้วยผลกระทบทางภาษีของรายการดังต่อไปนี้

	งบการเงินที่แสดงเงินลงทุนตามวิธีส่วนได้เสียและงบการเงินเฉพาะกิจการ			
	ณ วันที่ 1 มกราคม 2565	รายการที่รับรู้ ในกำไร หรือขาดทุน	รายการที่รับรู้ ในกำไร หรือขาดทุน เบ็ดเสร็จอื่น	ณ วันที่ 31 ธันวาคม 2565
	บาท	บาท	บาท	บาท
<b>สินทรัพย์ภาษีเงินได้รอการตัดบัญชี</b>				
ค่าเพื่อหนี้สงฆ์จะสุญ - เบี้ยประกันภัยค้ำรับ	1,193,683	(397,741)	-	795,942
ค่าเพื่อหนี้สงฆ์จะสุญ - ลูกหนี้จากสัญญาประกันภัยต่อ	486,223	945,114	-	1,431,337
ค่าเพื่อหนี้สงฆ์จะสุญ - ลูกหนี้อื่น	440,577	(59,311)	-	381,266
สำรองค่าสินไหมทดแทน	28,504,697	3,732,799	-	32,237,496
สำรองค่าสินไหมทดแทนที่เกิดขึ้น แต่ยังไม่ได้มีการรายงานให้บริษัททราบ	10,457,610	1,095,151	-	11,552,761
เงินมัดจำค่าเช่าอาคาร	3,330,017	(109,175)	-	3,220,842
ภาระผูกพันผลประโยชน์ของพนักงานหลังออกจากงาน	3,337,057	237,627	(135,695)	3,438,989
เบี้ยประกันภัยต่อค่าเสียหายส่วนเกินค้างจ่าย	2,126,527	(1,841,364)	-	285,163
ผลขาดทุนด้านเครดิตที่คาดว่าจะเกิดขึ้น	2,711,102	(41,001)	-	2,670,101
สิทธิในการใช้สินทรัพย์ตามสัญญาเช่า	-	10,060,950	-	10,060,950
	<u>52,587,493</u>	<u>13,623,049</u>	<u>(135,695)</u>	<u>66,074,847</u>
<b>หนี้สินภาษีเงินได้รอการตัดบัญชี</b>				
ผลกำไรจากการตีมูลค่าทรัพย์สินใหม่	(55,797,520)	91,000	-	(55,706,520)
ผลกำไรจากการวัดมูลค่าเงินลงทุนที่วัดมูลค่า ยุติธรรมผ่านกำไรขาดทุนเบ็ดเสร็จอื่น	(6,406,616)	-	2,150,825	(4,255,791)
หนี้สินตามสัญญาเช่า	-	(10,599,593)	-	(10,599,593)
	<u>(62,204,136)</u>	<u>(10,508,593)</u>	<u>2,150,825</u>	<u>(70,561,904)</u>
<b>หนี้สินภาษีเงินได้รอการตัดบัญชี</b>	<u>(9,616,643)</u>	<u>3,114,456</u>	<u>2,015,130</u>	<u>(4,487,057)</u>

งบการเงินที่แสดงเงินลงทุนตามวิธีส่วนได้เสียและงบการเงินเฉพาะกิจการ				
ณ วันที่	รายการที่รับรู้	รายการที่รับรู้	ณ วันที่	
1 มกราคม	ในกำไร หรือขาดทุน	ในกำไร หรือขาดทุน เบ็ดเสร็จอื่น	31 ธันวาคม	
2564			2564	
บาท	บาท	บาท	บาท	
<b>สินทรัพย์ภาษีเงินได้รอการตัดบัญชี</b>				
ค่าเพื่อหนี้สงสัยจะสูญ - เบี้ยประกันภัยค้ำรับ	14,771,448	(13,577,765)	-	1,193,683
ค่าเพื่อหนี้สงสัยจะสูญ - ลูกหนี้จากสัญญาประกันภัยต่อ	1,404,665	(918,442)	-	486,223
ค่าเพื่อหนี้สงสัยจะสูญ - ลูกหนี้อื่น	15,921,770	(15,481,193)	-	440,577
สำรองค่าสินไหมทดแทน	31,437,308	(2,932,611)	-	28,504,697
สำรองค่าสินไหมทดแทนที่เกิดขึ้น				
แต่ยังไม่ได้มีการรายงานให้บริษัททราบ	11,904,824	(1,447,214)	-	10,457,610
เงินมัดจำค่าเช่าอาคาร	3,294,679	35,338	-	3,330,017
ภาระผูกพันผลประโยชน์ของพนักงานหลังออกจากงาน	3,027,336	329,096	(19,375)	3,337,057
เบี้ยประกันภัยต่อค่าเสียหายส่วนเกินค้างจ่าย	2,018,263	108,264	-	2,126,527
ผลขาดทุนด้านเครดิตที่คาดว่าจะเกิดขึ้น	2,886,699	(175,597)	-	2,711,102
	86,666,992	(34,060,124)	(19,375)	52,587,493
<b>หนี้สินภาษีเงินได้รอการตัดบัญชี</b>				
ผลกำไรจากการตีมูลค่าทรัพย์สินใหม่	(57,386,000)	(59,520)	1,648,000	(55,797,520)
ผลกำไรจากการวัดมูลค่าเงินลงทุนที่วัดมูลค่า				
ยุติธรรมผ่านกำไรขาดทุนเบ็ดเสร็จอื่น	(6,525,802)	-	119,186	(6,406,616)
	(63,911,802)	(59,520)	1,767,186	(62,204,136)
<b>สินทรัพย์ (หนี้สิน) ภาษีเงินได้รอการตัดบัญชี</b>	<b>22,755,190</b>	<b>(34,119,644)</b>	<b>1,747,811</b>	<b>(9,616,643)</b>

ค่าใช้จ่ายภาษีเงินได้สำหรับปีสิ้นสุดวันที่ 31 ธันวาคม 2565 และ 2564 ประกอบด้วย

	งบการเงินที่แสดงเงินลงทุน ตามวิธีส่วนได้เสีย และงบการเงินเฉพาะกิจการ	
	2565	2564
	บาท	บาท
ค่าใช้จ่ายภาษีเงินได้นิติบุคคลตามแบบแสดงรายการ	15,649,587	17,903,344
รายการปรับปรุงภาษีเงินได้รอการตัดบัญชีที่เกี่ยวข้องกับ ผลต่างชั่วคราวที่เกิดขึ้นและที่กลับรายการ	(3,114,456)	34,119,644
ค่าใช้จ่ายภาษีเงินได้ตามงบกำไรขาดทุน และกำไรขาดทุนเบ็ดเสร็จอื่น	12,535,131	52,022,988

การกระทบยอดเพื่อหาอัตราภาษีที่แท้จริงสำหรับปีสิ้นสุดวันที่ 31 ธันวาคม 2565 และ 2564 มีดังนี้

	งบการเงินที่แสดงเงินลงทุนตามวิธีส่วนได้เสีย			
	2565		2564	
	อัตราภาษี ร้อยละ	จำนวนเงิน บาท	อัตราภาษี ร้อยละ	จำนวนเงิน บาท
กำไรก่อนค่าใช้จ่ายภาษีเงินได้		72,626,418		144,428,819
จำนวนค่าใช้จ่ายภาษีเงินได้ตามอัตราภาษีเงินได้	20.00	14,525,284	20.00	28,885,764
กลับรายการสินทรัพย์ภาษีเงินได้รอตัดบัญชี ที่ไม่ใช้ประโยชน์ในอนาคต	-	-	17.39	25,123,250
ผลกระทบทางภาษีของรายการที่มีได้เป็นรายได้ทางภาษี	(2.74)	(1,990,153)	(1.37)	(1,986,026)
ค่าใช้จ่ายภาษีเงินได้ตามงบกำไรขาดทุน และกำไรขาดทุนเบ็ดเสร็จอื่น	17.26	12,535,131	36.02	52,022,988
	งบการเงินเฉพาะกิจการ			
	2565		2564	
	อัตราภาษี ร้อยละ	จำนวนเงิน บาท	อัตราภาษี ร้อยละ	จำนวนเงิน บาท
กำไรก่อนค่าใช้จ่ายภาษีเงินได้		69,990,210		140,847,738
จำนวนค่าใช้จ่ายภาษีเงินได้ตามอัตราภาษีเงินได้	20.00	13,998,042	20.00	28,169,548
กลับรายการสินทรัพย์ภาษีเงินได้รอตัดบัญชี ที่ไม่ใช้ประโยชน์ในอนาคต	-	-	17.84	25,123,250
ผลกระทบทางภาษีของรายการที่มีได้เป็นรายได้ทางภาษี	(2.09)	(1,462,911)	(0.90)	(1,269,810)
ค่าใช้จ่ายภาษีเงินได้ตามงบกำไรขาดทุน และกำไรขาดทุนเบ็ดเสร็จอื่น	17.91	12,535,131	36.94	52,022,988

#### 14. สินทรัพย์อื่น

สินทรัพย์อื่น ณ วันที่ 31 ธันวาคม 2565 และ 2564 ประกอบด้วย

	งบการเงินที่แสดงเงินลงทุน ตามวิธีส่วนได้เสีย และงบการเงินเฉพาะกิจการ	
	2565	2564
	บาท	บาท
ลูกหนี้เงินค้างส่งจากตัวแทน	218,206	218,206
ลูกหนี้ค่าสินไหมทดแทน	3,171,799	3,015,717
หัก ค่าเผื่อหนี้สงสัยจะสูญ	(1,906,328)	(2,202,886)
รวม	1,483,677	1,031,037
รายได้ค่าบริการค้างรับ	1,472,802	2,719,945
รายได้ค่าเช่าอาคารค้างรับ	183,105	933,100
ลูกหนี้จากการขายเงินลงทุน	9,610,740	-
เงินประกัน	3,709,165	3,569,070
ภาษีเงินได้นิติบุคคลรอขอคืน	3,720,591	-
ลูกหนี้กรมสรรพากร	4,255,892	2,735,631
อื่นๆ	5,434,486	5,395,405
รวมสินทรัพย์อื่น	29,870,458	16,384,188

ในระหว่างปี 2564 บริษัทบันทึกตัดจำหน่ายหนี้สูญจำนวน 77.41 ล้านบาท สำหรับลูกหนี้เงินค้างส่งจากตัวแทนที่ไม่มีโอกาสที่จะได้รับชำระคืน (ปี 2565 : ไม่มี)

15. หนี้สินจากสัญญาประกันภัย

หนี้สินจากสัญญาประกันภัย ณ วันที่ 31 ธันวาคม 2565 และ 2564 ประกอบด้วย

	งบการเงินที่แสดงเงินลงทุนตามวิธีส่วนได้เสีย			
	และงบการเงินเฉพาะกิจการ			
	ณ วันที่ 31 ธันวาคม 2565			
หนี้สินตามสัญญาประกันภัย	หนี้สินส่วนที่เอาประกันภัยต่อ (ดูหมายเหตุข้อ 6)	สุทธิ		
	บาท	บาท	บาท	
สำรองค่าสินไหมทดแทน				
ค่าสินไหมทดแทนที่เกิดขึ้นที่ได้รับรายงานแล้ว	508,251,259	(334,832,644)	173,418,615	
ค่าสินไหมทดแทนที่เกิดขึ้นแต่ยังไม่ได้รับรายงาน	60,152,445	(2,388,639)	57,763,806	
	<u>568,403,704</u>	<u>(337,221,283)</u>	<u>231,182,421</u>	
สำรองเบี้ยประกันภัย				
สำรองเบี้ยประกันภัยที่ยังไม่ถือเป็นรายได้	476,604,924	(199,544,021)	277,060,903	
รวม	<u>1,045,008,628</u>	<u>(536,765,304)</u>	<u>508,243,324</u>	

	งบการเงินที่แสดงเงินลงทุนตามวิธีส่วนได้เสีย			
	และงบการเงินเฉพาะกิจการ			
	ณ วันที่ 31 ธันวาคม 2564			
หนี้สินตามสัญญาประกันภัย	หนี้สินส่วนที่เอาประกันภัยต่อ (ดูหมายเหตุข้อ 6)	สุทธิ		
	บาท	บาท	บาท	
สำรองค่าสินไหมทดแทน				
ค่าสินไหมทดแทนที่เกิดขึ้นที่ได้รับรายงานแล้ว	323,983,178	(167,816,933)	156,166,245	
ค่าสินไหมทดแทนที่เกิดขึ้นแต่ยังไม่ได้รับรายงาน	56,137,437	(3,849,389)	52,288,048	
	<u>380,120,615</u>	<u>(171,666,322)</u>	<u>208,454,293</u>	
สำรองเบี้ยประกันภัย				
สำรองเบี้ยประกันภัยที่ยังไม่ถือเป็นรายได้	404,992,167	(150,263,606)	254,728,561	
รวม	<u>785,112,782</u>	<u>(321,929,928)</u>	<u>463,182,854</u>	

15.1 สำรองประกันภัยสำหรับสัญญาประกันภัยระยะสั้น

15.1.1 สำรองค่าสินไหมทดแทน

สำรองค่าสินไหมทดแทน ณ วันที่ 31 ธันวาคม 2565 และ 2564 ประกอบด้วย

	งบการเงินที่แสดงเงินลงทุนตามวิธีส่วนได้เสีย		
	และงบการเงินเฉพาะกิจการ		
	ณ วันที่ 31 ธันวาคม 2565		
	ก่อนการ ประกันภัยต่อ	ส่วนที่เอา ประกันภัยต่อ	สุทธิ
บาท	บาท	บาท	
ยอดคงเหลือต้นปี	380,120,615	(171,666,322)	208,454,293
ค่าสินไหมทดแทนที่เกิดขึ้นระหว่างปี	662,526,234	(175,854,753)	486,671,481
การเปลี่ยนแปลงประมาณการค่าสินไหมทดแทน และข้อสมมุติฐานในการคำนวณสำรอง ค่าสินไหมทดแทน	(36,122,542)	(7,435,487)	(43,558,029)
ค่าสินไหมทดแทนจ่ายระหว่างปี	(438,120,603)	17,735,279	(420,385,324)
ยอดคงเหลือปลายปี	568,403,704	(337,221,283)	231,182,421

	งบการเงินที่แสดงเงินลงทุนตามวิธีส่วนได้เสีย		
	และงบการเงินเฉพาะกิจการ		
	ณ วันที่ 31 ธันวาคม 2564		
	ก่อนการ ประกันภัยต่อ	ส่วนที่เอา ประกันภัยต่อ	สุทธิ
บาท	บาท	บาท	
ยอดคงเหลือต้นปี	381,654,476	(152,443,264)	229,211,212
ค่าสินไหมทดแทนที่เกิดขึ้นระหว่างปี	340,256,290	(42,734,692)	297,521,598
การเปลี่ยนแปลงประมาณการค่าสินไหมทดแทน และข้อสมมุติฐานในการคำนวณสำรอง ค่าสินไหมทดแทน	(37,940,966)	3,183,278	(34,757,688)
ค่าสินไหมทดแทนจ่ายระหว่างปี	(303,849,185)	20,328,356	(283,520,829)
ยอดคงเหลือปลายปี	380,120,615	(171,666,322)	208,454,293

15.1.2 สำรองเบี้ยประกันภัยที่ยังไม่ถึงเป็นรายได้

	งบการเงินที่แสดงเงินลงทุนตามวิธีส่วนได้เสีย และงบการเงินเฉพาะกิจการ		
	ณ วันที่ 31 ธันวาคม 2565		
	ก่อนการ ประกันภัยต่อ	ส่วนที่เอา ประกันภัยต่อ	สุทธิ
	บาท	บาท	บาท
ยอดคงเหลือต้นปี	404,992,167	(150,263,606)	254,728,561
เบี้ยประกันภัยรับสำหรับปี	1,517,273,898	(434,068,354)	1,083,205,544
เบี้ยประกันภัยที่ถือเป็นรายได้ในปี	(1,445,661,141)	384,787,939	(1,060,873,202)
ยอดคงเหลือปลายปี	476,604,924	(199,544,021)	277,060,903

	งบการเงินที่แสดงเงินลงทุนตามวิธีส่วนได้เสีย และงบการเงินเฉพาะกิจการ		
	ณ วันที่ 31 ธันวาคม 2564		
	ก่อนการ ประกันภัยต่อ	ส่วนที่เอา ประกันภัยต่อ	สุทธิ
	บาท	บาท	บาท
ยอดคงเหลือต้นปี	394,333,719	(147,346,931)	246,986,788
เบี้ยประกันภัยรับสำหรับปี	1,208,537,535	(335,940,433)	872,597,102
เบี้ยประกันภัยที่ถือเป็นรายได้ในปี	(1,197,879,087)	333,023,758	(864,855,329)
ยอดคงเหลือปลายปี	404,992,167	(150,263,606)	254,728,561

15.1.3 สำรองความเสี่ยงภัยที่ยังไม่สิ้นสุด

ณ วันที่ 31 ธันวาคม 2565 และ 2564 บริษัทไม่มีการตั้งสำรองการเสี่ยงภัยที่ยังไม่สิ้นสุด เนื่องจากสำรองการเสี่ยงภัยที่ยังไม่สิ้นสุดที่ประมาณขึ้นของบริษัท มีจำนวน 199.14 ล้านบาท และ 213.61 ล้านบาท ตามลำดับ ซึ่งมีจำนวนต่ำกว่าสำรองเบี้ยประกันภัยที่ยังไม่ถึงเป็นรายได้

## 15.2 ตารางพัฒนาการค่าสินไหมทดแทน

### 15.2.1 ตารางค่าสินไหมทดแทนก่อนการประกันภัยต่อ

ณ วันที่ 31 ธันวาคม 2565

ปีอุบัติเหตุปีที่รายงาน	2561	2562	2563	2564	2565	หน่วย : บาท
						รวม
ประมาณการค่าสินไหมทดแทน :						
- ณ สิ้นปีอุบัติเหตุ	860,317,244	619,696,963	435,633,316	371,112,585	691,755,290	
- หนึ่งปีถัดไป	833,938,441	595,218,044	400,391,484	330,774,725		
- สองปีถัดไป	704,458,399	571,229,979	370,129,137			
- สามปีถัดไป	702,493,876	568,345,129				
- สี่ปีถัดไป	702,584,705					
ประมาณการค่าสินไหมทดแทนสัมบูรณ์	702,584,705	568,345,129	370,129,137	330,774,725	691,755,290	2,663,588,986
ค่าสินไหมทดแทนจ่ายสะสม	(701,215,855)	(564,511,153)	(358,177,351)	(301,602,909)	(309,631,422)	(2,235,138,690)
รวมสำรองค่าสินไหมทดแทน	1,368,850	3,833,976	11,951,786	29,171,816	382,123,868	428,450,296
สำรองค่าสินไหมทดแทนปีก่อน 2561						139,953,408
รวมสำรองค่าสินไหมทดแทน						568,403,704

ณ วันที่ 31 ธันวาคม 2564

ปีอุบัติเหตุปีที่รายงาน	2560	2561	2562	2563	2564	หน่วย : บาท
						รวม
ประมาณการค่าสินไหมทดแทน :						
- ณ สิ้นปีอุบัติเหตุ	1,060,739,426	860,317,244	619,696,963	435,633,316	371,112,585	
- หนึ่งปีถัดไป	775,946,077	833,938,441	595,218,044	400,391,484		
- สองปีถัดไป	762,853,146	704,458,399	571,229,979			
- สามปีถัดไป	794,190,991	702,493,876				
- สี่ปีถัดไป	794,510,724					
ประมาณการค่าสินไหมทดแทนสัมบูรณ์	794,510,724	702,493,876	571,229,979	400,391,484	371,112,585	2,839,738,648
ค่าสินไหมทดแทนจ่ายสะสม	(663,071,922)	(700,484,246)	(563,771,511)	(333,250,843)	(200,311,425)	(2,460,889,947)
รวมสำรองค่าสินไหมทดแทน	131,438,802	2,009,630	7,458,468	67,140,641	170,801,160	378,848,701
สำรองค่าสินไหมทดแทนปีก่อน 2560						1,271,914
รวมสำรองค่าสินไหมทดแทน						380,120,615



## 15.2.2 ตารางค่าสินไหมทดแทนสุทธิ

ณ วันที่ 31 ธันวาคม 2565

ปีอุบัติเหตุ/ปีที่รายงาน	2561	2562	2563	2564	2565	หน่วย : บาท
						รวม
ประมาณการค่าสินไหมทดแทน :						
- ณ สิ้นปีอุบัติเหตุ	425,008,295	477,538,604	371,173,495	324,255,986	510,280,216	
- หนึ่งปีถัดไป	398,559,020	486,050,827	335,025,217	287,086,997		
- สองปีถัดไป	375,650,819	461,272,726	307,065,272			
- สามปีถัดไป	393,059,036	458,615,740				
- สี่ปีถัดไป	393,389,297					
ประมาณการค่าสินไหมทดแทนสมบูรณ์	393,389,297	458,615,740	307,065,272	287,086,997	510,280,216	1,956,437,522
ค่าสินไหมทดแทนจ่ายสะสม	(392,461,474)	(455,817,456)	(298,730,671)	(264,107,616)	(326,328,902)	(1,737,446,119)
รวมสำรองค่าสินไหมทดแทน	927,823	2,798,284	8,334,601	22,979,381	183,951,314	218,991,403
สำรองค่าสินไหมทดแทนปีก่อน 2561						12,191,018
รวมสำรองค่าสินไหมทดแทน						231,182,421

ณ วันที่ 31 ธันวาคม 2564

ปีอุบัติเหตุ/ปีที่รายงาน	2560	2561	2562	2563	2564	หน่วย : บาท
						รวม
ประมาณการค่าสินไหมทดแทน :						
- ณ สิ้นปีอุบัติเหตุ	345,428,860	425,008,295	477,538,604	371,173,495	324,255,986	
- หนึ่งปีถัดไป	346,597,356	398,559,020	486,050,827	335,025,217		
- สองปีถัดไป	322,517,835	375,650,819	461,272,726			
- สามปีถัดไป	317,766,275	393,059,036				
- สี่ปีถัดไป	309,665,330					
ประมาณการค่าสินไหมทดแทนสมบูรณ์	309,665,330	393,059,036	461,272,726	335,025,217	324,255,986	1,823,278,295
ค่าสินไหมทดแทนจ่ายสะสม	(298,447,928)	(391,444,334)	(455,073,032)	(284,391,284)	(186,880,825)	(1,616,237,403)
รวมสำรองค่าสินไหมทดแทน	11,217,402	1,614,702	6,199,694	50,633,933	137,375,161	207,040,892
สำรองค่าสินไหมทดแทนปีก่อน 2560						1,413,401
รวมสำรองค่าสินไหมทดแทน						208,454,293

### 15.2.3 สมมติฐาน

สมมติฐานที่ใช้ในการวัดมูลค่าหนี้สินจากสัญญาประกันภัย เป็นดังนี้

(ก) สมมติฐานในเรื่องประสบการณ์การเกิดค่าสินไหมทดแทน

ณ วันสิ้นรอบระยะเวลารายงาน บริษัทได้มีการประมาณการสำรองค่าสินไหมทดแทนจากข้อมูลในอดีต ด้วยวิธีการทางคณิตศาสตร์ประกันภัยที่เป็นมาตรฐานและได้รับการยอมรับโดยจำแนกที่เป็นข้อมูลก่อนและหลังการเอาประกันภัยต่อ ตามปีอุบัติเหตุและระยะเวลาการพัฒนาการสินไหมทดแทน บริษัทใช้ดุลยพินิจในการเลือกปัจจัยการพัฒนาค่าสินไหม สำหรับการประมาณการค่าสินไหมทดแทนสมบูรณ์ เพื่อให้เพียงพอกับค่าประมาณการที่ดีที่สุดของสินไหมทดแทนที่คาดว่าจะเกิดในอนาคต โดยอ้างอิงจากปัจจัยพัฒนาการสินไหมทดแทนที่เกิดจริงในอดีต ในกรณีที่มีสินไหมทดแทนยังมีระยะเวลาพัฒนาการสินไหมทดแทนน้อย บริษัทจะปรับด้วยอัตราส่วนความเสียหายที่คาดว่าจะเกิดขึ้น เพื่อเพิ่มความน่าเชื่อถือในการประมาณการ

(ข) สมมติฐานในเรื่องค่าใช้จ่ายในการจัดการสินไหมทดแทนที่ไม่สามารถจัดสรรได้

บริษัทมีการประมาณการค่าใช้จ่ายในการจัดการค่าสินไหมทดแทนที่ไม่สามารถจัดสรรได้จากข้อมูลค่าใช้จ่ายที่เกิดขึ้นของฝ่ายสินไหมทดแทน เช่น เงินเดือน ค่าใช้จ่ายเกี่ยวกับพนักงาน ค่าใช้จ่ายอาคารสถานที่และค่าใช้จ่ายด้านระบบสารสนเทศ เป็นต้น โดยกำหนดเป็นอัตราส่วนต่อค่าสินไหมทดแทนที่เกิดขึ้น

## 16. เจ้าหนี้บริษัทประกันภัยต่อ

เจ้าหนี้บริษัทประกันภัยต่อ ณ วันที่ 31 ธันวาคม 2565 และ 2564 ประกอบด้วย

	งบการเงินที่แสดงเงินลงทุน ตามวิธีส่วนได้เสีย และงบการเงินเฉพาะกิจการ	
	2565	2564
	บาท	บาท
เงินถือไว้จากการประกันภัยต่อ	51,811,564	40,851,157
เงินค้างจ่ายเกี่ยวกับการประกันภัยต่อ	67,755,887	26,454,849
รวมเจ้าหนี้บริษัทประกันภัยต่อ	<u>119,567,451</u>	<u>67,306,006</u>

## 17. ภาวะผูกพันผลประโยชน์พนักงาน

บริษัทมีโครงการผลประโยชน์ของพนักงานหลังออกจากงานตามพระราชบัญญัติคุ้มครองแรงงาน ซึ่งจัดเป็นโครงการผลประโยชน์ที่กำหนดไว้ที่ไม่ได้จัดให้มีกองทุน

การเปลี่ยนแปลงในมูลค่าปัจจุบันของภาวะผูกพันผลประโยชน์ของพนักงานหลังออกจากงาน ณ วันที่ 31 ธันวาคม 2565 และ 2564 มีดังนี้

	งบการเงินที่แสดงเงินลงทุน ตามวิธีส่วนได้เสีย และงบการเงินเฉพาะกิจการ	
	2565	2564
	บาท	บาท
มูลค่าปัจจุบันของภาวะผูกพันต้นปี	16,685,284	15,136,682
ต้นทุนบริการปีปัจจุบัน	1,392,136	1,166,405
ต้นทุนดอกเบี้ย	585,488	479,070
กำไรจากการประมาณการตามหลักคณิตศาสตร์ประกันภัย	(678,476)	(96,873)
หัก ผลประโยชน์ที่จ่ายระหว่างปี	(789,487)	-
มูลค่าปัจจุบันของภาวะผูกพันปลายปี	17,194,945	16,685,284

ค่าใช้จ่ายสำหรับภาวะผูกพันผลประโยชน์พนักงานหลังออกจากงานที่บันทึกในงบกำไรขาดทุนและกำไรขาดทุนเบ็ดเสร็จอื่นสำหรับปีสิ้นสุดวันที่ 31 ธันวาคม 2565 และ 2564 ประกอบด้วย

	งบการเงินที่แสดงเงินลงทุน ตามวิธีส่วนได้เสีย และงบการเงินเฉพาะกิจการ	
	2565	2564
	บาท	บาท
ต้นทุนบริการปีปัจจุบัน	1,392,136	1,166,405
ต้นทุนดอกเบี้ย	585,488	479,070
(กำไร) ขาดทุนจากการประมาณการตามหลักคณิตศาสตร์ประกันภัย		
- จากการเปลี่ยนแปลงข้อสมมติทางการเงิน	(572,998)	(1,219,642)
- จากการเปลี่ยนแปลงข้อสมมติด้านประชากรศาสตร์	(410,477)	898,506
- จากการปรับปรุงประสบการณ์	304,999	224,263
รวม	(678,476)	(96,873)

บริษัทคำนวณภาระผูกพันผลประโยชน์พนักงานหลังออกจากงาน ซึ่งคำนวณโดยผู้เชี่ยวชาญด้านคณิตศาสตร์ ประกันภัยโดยใช้วิธีคิดลดแต่ละหน่วยที่ประมาณไว้ โดยสมมติฐานประกอบด้วย

	งบการเงินที่แสดงเงินลงทุน ตามวิธีส่วนได้เสีย และงบการเงินเฉพาะกิจการ	
	2565	2564
ข้อสมมติทางการเงิน		
อัตราคิดลด (ร้อยละต่อปี)	3.41	2.87
อัตราการเพิ่มขึ้นของเงินเดือนที่คาดไว้ (ร้อยละต่อปี)	4.00	4.00
ข้อสมมติด้านประชากรศาสตร์		
อัตราการหมุนเวียนของพนักงาน (ร้อยละต่อปี)	2.68 - 35.53	3.01 - 33.36
อายุเกษียณ (ปี)	60	60
อัตรามรณะ	ตารางมรณะไทย ปี 2560	ตารางมรณะไทย ปี 2560

การวิเคราะห์ข้อสมมติฐานทางการเงินที่สำคัญที่มีผลกระทบเพิ่มขึ้น (ลดลง) ต่อมูลค่าปัจจุบันของภาระผูกพัน ตามโครงการผลประโยชน์

	งบการเงินที่แสดงเงินลงทุน ตามวิธีส่วนได้เสีย และงบการเงินเฉพาะกิจการ	
	2565	2564
	บาท	บาท
ข้อสมมติทางการเงิน		
อัตราคิดลด		
เพิ่มขึ้นร้อยละ 1	(930,348)	(1,077,159)
ลดลงร้อยละ 1	1,039,268	1,214,201
อัตราการเพิ่มขึ้นของเงินเดือนที่คาดไว้		
เพิ่มขึ้นร้อยละ 1	969,970	1,083,723
ลดลงร้อยละ 1	(885,319)	(981,891)
อัตราการหมุนเวียนพนักงาน		
เพิ่มขึ้นร้อยละ 1	(969,710)	(1,110,967)
ลดลงร้อยละ 1	1,076,704	1,245,171

การวิเคราะห์ความอ่อนไหวข้างต้นอาจไม่ได้แสดงถึงการเปลี่ยนแปลงที่เกิดขึ้นจริงในภาวะผูกพันผลประโยชน์พนักงาน เนื่องจากเป็นการยากที่การเปลี่ยนแปลงข้อสมมติต่าง ๆ จะเกิดขึ้นแยกต่างหากจากข้อสมมติอื่น ซึ่งอาจมีความสัมพันธ์กัน

นอกจากนี้ในการแสดงการวิเคราะห์ความอ่อนไหวข้างต้น มูลค่าปัจจุบันของภาวะผูกพันผลประโยชน์พนักงาน ณ วันสิ้นรอบระยะเวลารายงาน คำนวณโดยใช้วิธีคิดลดแต่ละหน่วยที่ประมาณการไว้ (Projected Unit Credit Method) ซึ่งเป็นวิธีเดียวกันกับการคำนวณหนี้สินภาวะผูกพันผลประโยชน์ของพนักงานหลังออกจากงาน ที่รับรู้ในงบแสดงฐานะการเงิน

การวิเคราะห์การครบกำหนดของการจ่ายชำระผลประโยชน์ของภาวะผูกพันผลประโยชน์ของพนักงาน หลังออกจากงาน ณ วันที่ 31 ธันวาคม 2565 และ 2564 มีรายละเอียดดังนี้

	งบการเงินที่แสดงเงินลงทุน ตามวิธีส่วนได้เสีย และงบการเงินเฉพาะกิจการ	
	2565	2564
	บาท	บาท
ภายใน 1 ปี	4,651,525	3,104,140
มากกว่า 1 ปี - 5 ปี	6,171,269	3,985,523
เกินกว่า 5 ปี	6,372,151	9,595,621
รวม	17,194,945	16,685,284

## 18. หนี้สินตามสัญญาเช่า

บริษัท ได้ทำสัญญาเช่าสำหรับที่ดินและอาคารสำนักงาน โดยมีจำนวนเงินขั้นต่ำที่ต้องจ่ายสำหรับสัญญาเช่า และมูลค่าปัจจุบันสำหรับหนี้สินตามสัญญาเช่า ณ วันที่ 31 ธันวาคม 2565 และ 2564 ประกอบด้วย

งบการเงินที่แสดงเงินลงทุนตามวิธีส่วนได้เสีย

และงบการเงินเฉพาะกิจการ

	จำนวนเงินขั้นต่ำที่ต้องจ่าย		มูลค่าปัจจุบัน ของจำนวนเงินขั้นต่ำที่ต้องจ่าย	
	ณ วันที่	ณ วันที่	ณ วันที่	ณ วันที่
	31 ธันวาคม	31 ธันวาคม	31 ธันวาคม	31 ธันวาคม
	2565	2564	2565	2564
	บาท	บาท	บาท	บาท
ภายใน 1 ปี	3,703,800	3,703,800	1,387,142	1,330,105
เกินกว่า 1 ปี แต่ไม่เกิน 5 ปี	14,335,200	14,515,200	5,665,294	5,605,781
เกินกว่า 5 ปี	74,861,250	78,385,050	45,945,530	47,392,184
	92,900,250	96,604,050	52,997,966	54,328,070
หัก ดอกเบี้ยรอดตัดจ่าย	(39,902,284)	(42,275,980)	-	-
	52,997,966	54,328,070	52,997,966	54,328,070

จำนวนเงินที่รับรู้ในกำไรหรือขาดทุนของหนี้สินตามสัญญาเช่ามีดังนี้

งบการเงินที่แสดงเงินลงทุน

ตามวิธีส่วนได้เสีย

และงบการเงินเฉพาะกิจการ

	2565	2564
	บาท	บาท
จำนวนเงินที่รับรู้ในกำไรหรือขาดทุน		
ค่าเสื่อมราคาสำหรับสินทรัพย์สิทธิการใช้	2,173,433	2,172,910
ค่าใช้จ่ายดอกเบี้ยที่เกี่ยวข้องกับหนี้สินตามสัญญาเช่า	2,373,696	2,428,373
ค่าใช้จ่ายที่เกี่ยวข้องกับสัญญาเช่าระยะสั้นและสัญญาเช่า ซึ่งสินทรัพย์มีมูลค่าต่ำ	1,346,200	1,380,200

## 19. หนี้สินอื่น

หนี้สินอื่น ณ วันที่ 31 ธันวาคม 2565 และ 2564 ประกอบด้วย

	งบการเงินที่แสดงเงินลงทุน ตามวิธีส่วนได้เสีย และงบการเงินเฉพาะกิจการ	
	2565	2564
	บาท	บาท
เงินมัดจำ	16,120,553	16,650,086
เงินรับล่วงหน้าค่าเบี่ย	274,032	2,420,749
เงินค้ำประกันจากตัวแทน	2,510,956	2,444,980
อื่นๆ	14,424,000	10,997,822
รวมหนี้สินอื่น	<u>33,329,541</u>	<u>32,513,637</u>

## 20. ทุนสำรองตามกฎหมาย

ตามพระราชบัญญัติบริษัทมหาชนจำกัด พ.ศ.2535 บริษัทต้องจัดสรรกำไรสุทธิประจำปีส่วนหนึ่งไว้เป็นทุนสำรองไม่น้อยกว่าร้อยละ 5 ของกำไรสุทธิสำหรับปี หักด้วยยอดขาดทุนสะสมยกมา (ถ้ามี) จนกว่าทุนสำรองนี้จะมีจำนวนไม่น้อยกว่าร้อยละ 10 ของทุนจดทะเบียน ทุนสำรองนี้จะนำมาจัดสรรจ่ายเป็นเงินปันผลไม่ได้

สำหรับปีสิ้นสุดวันที่ 31 ธันวาคม 2565 และ 2564 บริษัทได้จัดสรรกำไรสุทธิไว้เป็นทุนสำรองตามกฎหมายเพิ่มเติมจำนวน 2.87 ล้านบาท และจำนวนเงิน 4.44 ล้านบาท ตามลำดับ

## 21. การรายงานข้อมูลตามส่วนงานปฏิบัติงาน

การจำแนกส่วนงานทางธุรกิจได้จัดทำขึ้นตามเกณฑ์ที่ใช้ในการจัดทำรายงานภายในที่เสนอต่อผู้บริหารของบริษัท ผลการดำเนินงานจำแนกตามส่วนงานทางธุรกิจที่นำเสนอต่อผู้มีอำนาจตัดสินใจสูงสุดด้านการดำเนินงานเพื่อใช้ในการตัดสินใจเกี่ยวกับการจัดสรรทรัพยากร และการประเมินผลการปฏิบัติงานของส่วนงานดำเนินงานมีการวัดค่าที่เป็นไปตามมาตรฐานการรายงานทางการเงิน

บริษัทดำเนินกิจการใน 2 ส่วนงานหลัก คือ (1) ธุรกิจประกันวินาศภัย และ (2) ธุรกิจให้เช่าพื้นที่สำนักงาน ซึ่งดำเนินการและบริหารงานเฉพาะในประเทศไทยเท่านั้น ดังนั้น จึงไม่มีการแสดงข้อมูลทางการเงินจำแนกตามส่วนงานทางภูมิศาสตร์

สำหรับปีสิ้นสุดวันที่ 31 ธันวาคม 2565 บริษัทไม่มีรายได้จากการรับประกันภัยกับบุคคลภายนอก รายใดรายหนึ่งที่มีมากกว่าร้อยละ 10 ของรายได้จากการรับประกันภัย

สำหรับปีสิ้นสุดวันที่ 31 ธันวาคม 2565 และ 2564 บริษัทมีรายได้จากการให้เช่าจากลูกค้ารายใหญ่กับบุคคลภายนอก ที่มากกว่าร้อยละ 10 ของรายได้จากการให้เช่า จำนวน 6.94 ล้านบาท และ 12.63 ล้านบาท ตามลำดับ

ข้อมูลทางการเงินจำแนกตามส่วนงานทางธุรกิจ สำหรับปีสิ้นสุดวันที่ 31 ธันวาคม 2565 และ 2564 แสดงดังต่อไปนี้



งบการเงินที่แสดงเงินลงทุนตามวิธีส่วนได้เสีย  
สำหรับปีสิ้นสุดวันที่ 31 ธันวาคม

	ธุรกิจประกันวินาศภัย										ธุรกิจให้เขตพื้นที่สำนักงาน		ส่วนที่ปีไม่ได้		รวม			
	ประกันอัคคีภัย		ประกันภัยทางทะเลและขนส่ง		ประกันภัยรถ		ประกันภัยเบ็ดเตล็ด		รวม		2565	2564	2565	2564	2565	2564		
	2565	2564	2565	2564	2565	2564	2565	2564	2565	2564								
	บาท	บาท	บาท	บาท	บาท	บาท	บาท	บาท	บาท	บาท	บาท	บาท	บาท	บาท	บาท	บาท	บาท	
<b>รายได้จากการรับประกันภัย</b>																		
เบี้ยประกันภัยรับ	96,359,974	87,620,938	32,451,059	24,331,412	327,168,937	299,693,400	1,061,293,928	796,891,785	1,517,273,898	1,208,537,535	-	-	-	-	1,517,273,898	1,208,537,535		
บวก(หัก) เบี้ยประกันภัยจ่ายจากการเอาประกันภัยต่อ	(47,117,595)	(39,598,719)	(3,727,795)	(2,684,603)	1,014,356	764,463	(384,237,320)	(294,421,574)	(434,068,354)	(335,940,433)	-	-	-	-	(434,068,354)	(335,940,433)		
เบี้ยประกันภัยรับสุทธิ	49,242,379	48,022,219	28,723,264	21,646,809	328,183,293	300,457,863	677,056,608	502,470,211	1,083,205,544	872,597,102	-	-	-	-	1,083,205,544	872,597,102		
บวก(หัก) สำรองเบี้ยประกันภัยที่ยัง																		
ไม่ถือเป็นรายได้ (เพิ่ม) ลดจากปีก่อน	(568,928)	1,326,373	(732,952)	(2,468,780)	(4,242,968)	(12,582,235)	(16,787,494)	5,982,869	(22,332,342)	(7,741,773)	-	-	-	-	(22,332,342)	(7,741,773)		
เบี้ยประกันภัยที่ถือเป็นรายได้สุทธิ																		
จากการรับประกันภัยต่อ	48,673,451	49,348,592	27,990,312	19,178,029	323,940,325	287,875,628	660,269,114	508,453,080	1,060,873,202	864,855,329	-	-	-	-	1,060,873,202	864,855,329		
รายได้ค่าจ้างและค่าบำเหน็จ	21,194,650	18,948,940	125,192	68,799	518,515	2,613,750	33,538,852	23,191,507	55,377,209	44,822,996	-	-	-	-	55,377,209	44,822,996		
รวมรายได้จากการรับประกันภัย	69,868,101	68,297,532	28,115,504	19,246,828	324,458,840	290,489,378	693,807,966	531,644,587	1,116,250,411	909,678,325	-	-	-	-	1,116,250,411	909,678,325		
<b>รายได้จากการลงทุนสุทธิ</b>									27,200,990	18,687,027	-	-	-	-	27,200,990	18,687,027		
<b>รายได้อื่น</b>									-	-	-	-	814,850	1,568,344	814,850	1,568,344		
<b>รายได้ค่าเช่าและค่าบริการ</b>																		
รายได้ค่าเช่า									-	-	34,849,987	34,354,501	-	-	34,849,987	34,354,501		
รายได้ค่าบริการ - รับรู้รายได้ตลอดช่วงเวลา									-	-	34,031,262	34,040,333	-	-	34,031,262	34,040,333		
รวมรายได้ค่าเช่าและค่าบริการ									-	-	68,881,249	68,394,834	-	-	68,881,249	68,394,834		
รวมรายได้									1,143,451,401	928,365,352	68,881,249	68,394,834	814,850	1,568,344	1,213,147,500	998,328,530		
<b>ค่าใช้จ่ายในการรับประกันภัย</b>																		
ค่าสินไหมทดแทน	13,894,677	28,280,113	15,979,705	2,846,012	117,144,521	110,861,590	503,799,599	182,589,072	650,818,502	324,576,787	-	-	-	-	650,818,502	324,576,787		
บวก(หัก) ค่าสินไหมทดแทนรับคืน																		
จากการประกันภัยต่อ	(8,068,778)	(10,838,552)	-	-	1,133,779	-	(176,355,241)	(28,712,864)	(183,290,240)	(39,551,416)	-	-	-	-	(183,290,240)	(39,551,416)		
ค่าจ้างและค่าบำเหน็จ	20,978,543	18,114,182	3,555,019	2,863,906	42,335,856	36,025,860	129,946,086	96,030,458	196,815,504	153,034,406	-	-	-	-	196,815,504	153,034,406		
ค่าใช้จ่ายในการรับประกันภัยอื่น	22,213,500	16,044,409	6,859,770	4,940,817	38,889,879	36,285,760	269,432,226	208,557,511	337,395,375	265,828,497	-	-	-	-	337,395,375	265,828,497		
รวมค่าใช้จ่ายในการรับประกันภัย	49,017,942	51,600,152	26,394,494	10,650,735	199,504,035	183,173,210	726,822,670	458,464,177	1,001,739,141	703,888,274	-	-	-	-	1,001,739,141	703,888,274		
<b>ค่าใช้จ่ายในการดำเนินงาน</b>									-	-	-	-	87,858,349	101,939,671	87,858,349	101,939,671		
<b>ค่าใช้จ่ายอื่น - ค่าใช้จ่ายเกี่ยวกับการให้เช่า</b>									-	-	51,128,599	47,595,520	-	-	51,128,599	47,595,520		
<b>ผลขาดทุนด้านเครดิตที่คาดว่าจะเกิดขึ้น (ถัวสำรอง)</b>									-	-	-	-	(205,007)	476,246	(205,007)	476,246		
รวมค่าใช้จ่าย									1,001,739,141	703,888,274	51,128,599	47,595,520	87,653,342	102,415,917	1,140,521,082	853,899,711		
<b>กำไรก่อนภาษีเงินได้</b>															72,626,418	144,428,819		
<b>กำไรจ่ายภาษีเงินได้</b>															12,535,131	52,022,988		
<b>กำไรสำหรับปี</b>															<b>60,091,287</b>	<b>92,405,831</b>		

งบการเงินเฉพาะกิจการ  
สำหรับปีสิ้นสุดวันที่ 31 ธันวาคม

	ธุรกิจประกันวินาศภัย										ธุรกิจให้เขตพื้นที่สำนักงาน		ส่วนที่ไปไม่ได้		รวม		
	ประกันอัคคีภัย		ประกันภัยทางทะเลและขนส่ง		ประกันภัยรถ		ประกันภัยปัดเคล็ด		รวม		2565	2564	2565	2564	2565	2564	
	2565	2564	2565	2564	2565	2564	2565	2564	2565	2564							
	บาท	บาท	บาท	บาท	บาท	บาท	บาท	บาท	บาท	บาท	บาท	บาท	บาท	บาท	บาท	บาท	
<b>รายได้จากการรับประกันภัย</b>																	
เบี้ยประกันภัยรับ	96,359,974	87,620,938	32,451,059	24,331,412	327,168,937	299,693,400	1,061,293,928	796,891,785	1,517,273,898	1,208,537,535	-	-	-	-	1,517,273,898	1,208,537,535	
บวก (หัก) เบี้ยประกันภัยจ่ายจากการเอาประกันภัยต่อ	(47,117,595)	(39,598,719)	(3,727,795)	(2,684,603)	1,014,356	764,463	(384,237,320)	(294,421,574)	(434,068,354)	(335,940,433)	-	-	-	-	(434,068,354)	(335,940,433)	
เบี้ยประกันภัยรับสุทธิ	49,242,379	48,022,219	28,723,264	21,646,809	328,183,293	300,457,863	677,056,608	502,470,211	1,083,205,544	872,597,102	-	-	-	-	1,083,205,544	872,597,102	
บวก (หัก) สำรองเบี้ยประกันภัยที่ยัง ไม่ถือเป็นรายได้ (เพิ่ม) ลดจากปีก่อน	(568,928)	1,326,373	(732,952)	(2,468,780)	(4,242,968)	(12,582,235)	(16,787,494)	5,982,869	(22,332,342)	(7,741,773)	-	-	-	-	(22,332,342)	(7,741,773)	
เบี้ยประกันภัยที่ถือเป็นรายได้สุทธิ	48,673,451	49,348,592	27,990,312	19,178,029	323,940,325	287,875,628	660,269,114	508,453,080	1,060,873,202	864,855,329	-	-	-	-	1,060,873,202	864,855,329	
จากกรมประกันภัยต่อ	21,194,650	18,948,940	125,192	68,799	518,515	2,613,750	33,538,852	23,191,507	55,377,209	44,822,996	-	-	-	-	55,377,209	44,822,996	
รายได้ค่าจ้างและค่าบำเหน็จ	69,868,101	68,297,532	28,115,504	19,246,828	324,458,840	290,489,378	693,807,966	531,644,587	1,116,250,411	909,678,325	-	-	-	-	1,116,250,411	909,678,325	
รวมรายได้จากการรับประกันภัย	48,673,451	49,348,592	27,990,312	19,178,029	323,940,325	287,875,628	660,269,114	508,453,080	1,060,873,202	864,855,329	-	-	-	-	1,060,873,202	864,855,329	
<b>รายได้จากการลงทุนสุทธิ</b>									24,564,782	15,105,946	-	-	-	-	24,564,782	15,105,946	
<b>รายได้อื่น</b>									-	-	-	-	814,850	1,568,344	814,850	1,568,344	
<b>รายได้ค่าเช่าและค่าบริการ</b>																	
รายได้ค่าเช่า									-	-	34,849,987	34,354,501	-	-	34,849,987	34,354,501	
รายได้ค่าบริการ - รับรู้รายได้ตลอดช่วงเวลา									-	-	34,031,262	34,040,333	-	-	34,031,262	34,040,333	
รวมรายได้ค่าเช่าและค่าบริการ									-	-	68,881,249	68,394,834	-	-	68,881,249	68,394,834	
รวมรายได้									1,140,815,193	924,784,271	68,881,249	68,394,834	814,850	1,568,344	1,210,511,292	994,747,449	
<b>ค่าใช้จ่ายในการรับประกันภัย</b>																	
ค่าสินไหมทดแทน	13,894,677	28,280,113	15,979,705	2,846,012	117,144,521	110,861,590	503,799,599	182,589,072	650,818,502	324,576,787	-	-	-	-	650,818,502	324,576,787	
บวก (หัก) ค่าสินไหมทดแทนรับคืน																	
จากการประกันภัยต่อ	(8,068,778)	(10,838,552)	-	-	1,133,779	-	(176,355,241)	(28,712,864)	(183,290,240)	(39,551,416)	-	-	-	-	(183,290,240)	(39,551,416)	
ค่าจ้างและค่าบำเหน็จ	20,978,543	18,114,182	3,555,019	2,863,906	42,335,856	36,025,860	129,946,086	96,030,458	196,815,504	153,034,406	-	-	-	-	196,815,504	153,034,406	
ค่าใช้จ่ายในการรับประกันภัยอื่น	22,213,500	16,044,409	6,859,770	4,940,817	38,889,879	36,285,760	269,432,226	208,557,511	337,395,375	265,828,497	-	-	-	-	337,395,375	265,828,497	
รวมค่าใช้จ่ายในการรับประกันภัย	49,017,942	51,600,152	26,394,494	10,650,735	199,504,035	183,173,210	726,822,670	458,464,177	1,001,739,141	703,888,274	-	-	-	-	1,001,739,141	703,888,274	
<b>ค่าใช้จ่ายในการดำเนินงาน</b>									-	-	-	-	87,858,349	101,939,671	87,858,349	101,939,671	
ค่าใช้จ่ายอื่น - ค่าใช้จ่ายเกี่ยวกับการให้เช่า									-	-	51,128,599	47,595,520	-	-	51,128,599	47,595,520	
ผลขาดทุนด้านเครดิตที่คาดว่าจะเกิดขึ้น (ถัวสำรอง)									-	-	-	-	(205,007)	476,246	(205,007)	476,246	
รวมค่าใช้จ่าย									1,001,739,141	703,888,274	51,128,599	47,595,520	87,653,342	102,415,917	1,140,521,082	853,899,711	
<b>กำไรก่อนภาษีเงินได้</b>															69,990,210	140,847,738	
<b>กำไรจ่ายภาษีเงินได้</b>															12,535,131	52,022,988	
<b>กำไรสำหรับปี</b>															<b>57,455,079</b>	<b>88,824,750</b>	

ณ วันที่ 31 ธันวาคม 2565 และ 2564 สินทรัพย์และหนี้สินของบริษัทจำแนกตามส่วนงานได้ดังนี้

	งบการเงินที่แสดงเงินลงทุนตามวิธีส่วนได้เสีย							
	ณ วันที่ 31 ธันวาคม							
	ธุรกิจประกันวินาศภัย		ธุรกิจให้เข้าพื้นที่สำนักงาน		ส่วนที่ปันไม่ได้		รวม	
2565	2564	2565	2564	2565	2564	2565	2564	
บาท	บาท	บาท	บาท	บาท	บาท	บาท	บาท	
สินทรัพย์รวม	1,488,529,816	1,245,384,233	52,331,567	71,166,168	616,815,659	518,127,873	2,157,677,042	1,834,678,274
หนี้สินรวม	1,206,988,952	888,696,114	16,120,553	16,650,086	133,284,001	147,844,839	1,356,393,506	1,053,191,039

	งบการเงินเฉพาะกิจการ							
	ณ วันที่ 31 ธันวาคม							
	ธุรกิจประกันวินาศภัย		ธุรกิจให้เข้าพื้นที่สำนักงาน		ส่วนที่ปันไม่ได้		รวม	
2565	2564	2565	2564	2565	2564	2565	2564	
บาท	บาท	บาท	บาท	บาท	บาท	บาท	บาท	
สินทรัพย์รวม	1,490,586,333	1,247,842,491	52,331,567	71,166,168	616,815,659	518,127,873	2,159,733,559	1,837,136,532
หนี้สินรวม	1,206,988,952	888,696,114	16,120,553	16,650,086	133,284,001	147,844,839	1,356,393,506	1,053,191,039

## 22. ค่าใช้จ่ายในการดำเนินงาน

ค่าใช้จ่ายในการดำเนินงานสำหรับปีสิ้นสุดวันที่ 31 ธันวาคม 2565 และ 2564 ประกอบด้วย

	งบการเงินที่แสดงเงินลงทุน ตามวิธีส่วนได้เสีย และงบการเงินเฉพาะกิจการ	
	2565	2564
	บาท	บาท
ค่าใช้จ่ายพนักงานที่ไม่ใช่ค่าใช้จ่ายจากการรับประกันภัย และการจัดการค่าสินไหมทดแทน	67,175,969	80,731,421
ค่าใช้จ่ายเกี่ยวกับอาคารสถานที่และอุปกรณ์ที่ไม่ใช่ ค่าใช้จ่ายการรับประกันภัย	12,012,525	20,000,683
ค่าภาษีอากร	81,972	82,972
หนี้สูญและหนี้สงสัยจะสูญ (โอนกลับรายการ)	(2,675,441)	(9,640,790)
ค่าตอบแทนกรรมการ (ดูหมายเหตุข้อ 29)	1,757,000	1,658,000
ค่าใช้จ่ายส่งเสริมการตลาด	1,375,184	1,031,079
ค่าใช้จ่ายในการดำเนินงานอื่น	8,131,140	8,076,306
รวมค่าใช้จ่ายในการดำเนินงาน	87,858,349	101,939,671

23. ค่าใช้จ่ายเกี่ยวกับพนักงาน

ค่าใช้จ่ายเกี่ยวกับพนักงานสำหรับปีสิ้นสุดวันที่ 31 ธันวาคม 2565 และ 2564 ประกอบด้วย

	งบการเงินที่แสดงเงินลงทุน ตามวิธีส่วนได้เสีย และงบการเงินเฉพาะกิจการ	
	2565	2564
	บาท	บาท
เงินเดือนและค่าแรง	89,203,098	82,105,142
เงินประกันสังคม	1,140,368	1,032,948
ค่าใช้จ่ายผลประโยชน์พนักงานหลังออกจากงาน	1,977,624	1,645,475
เงินกองทุนสำรองเลี้ยงชีพ (ดูหมายเหตุข้อ 31)	1,620,144	1,484,403
ผลประโยชน์อื่นๆ	15,697,716	35,445,180
รวมค่าใช้จ่ายเกี่ยวกับพนักงาน	<u>109,638,950</u>	<u>121,713,148</u>

24. ผลขาดทุน (กลับรายการ) ด้านเครดิตที่คาดว่าจะเกิดขึ้น

ผลขาดทุน (กลับรายการ) ด้านเครดิตที่คาดว่าจะเกิดขึ้นสำหรับสำหรับปีสิ้นสุดวันที่ 31 ธันวาคม 2565 และ 2564 ประกอบด้วย

	งบการเงินที่แสดงเงินลงทุน ตามวิธีส่วนได้เสีย และงบการเงินเฉพาะกิจการ	
	2565	2564
	บาท	บาท
ผลขาดทุน (กลับรายการ) ด้านเครดิตที่คาดว่าจะเกิดขึ้น		
เงินลงทุนที่วัดมูลค่าด้วยราคาทุนตัดจำหน่าย	(205,007)	476,246

25. ผลกระทบทางภาษีที่เกี่ยวข้องกับแต่ละองค์ประกอบของกำไรขาดทุนเบ็ดเสร็จอื่น

ผลกระทบทางภาษีที่เกี่ยวข้องกับแต่ละองค์ประกอบของกำไรขาดทุนเบ็ดเสร็จอื่นสำหรับปีสิ้นสุดวันที่ 31 ธันวาคม 2565 และ 2564 สรุปได้ดังนี้

	งบการเงินที่แสดงเงินลงทุนตามวิธีส่วนได้เสีย					
	2565			2564		
	จำนวน ก่อนภาษี บาท	รายได้ ภาษีเงินได้ บาท	จำนวนสุทธิ จากภาษี บาท	จำนวน ก่อนภาษี บาท	รายได้ ภาษีเงินได้ บาท	จำนวนสุทธิ จากภาษี บาท
<b>รายการที่จัดประเภทรายการใหม่</b>						
<b>เข้าไปไว้ในกำไรหรือขาดทุนในภายหลัง</b>						
ขาดทุนจากการวัดมูลค่ายุติธรรมผ่าน						
กำไรขาดทุนเบ็ดเสร็จอื่น	(10,754,125)	2,150,825	(8,603,300)	(595,930)	119,186	(476,744)
ส่วนแบ่งกำไร (ขาดทุน) เบ็ดเสร็จอื่น						
ในบริษัทร่วม	(2,793,084)	558,617	(2,234,467)	4,486,051	(897,210)	3,588,841
<b>รายการที่ไม่จัดประเภทรายการใหม่</b>						
<b>เข้าไปไว้ในกำไรหรือขาดทุนในภายหลัง</b>						
การเปลี่ยนแปลงในส่วนเกินทุนจากการตี						
ราคาทรัพย์สิน	-	-	-	(8,240,000)	1,648,000	(6,592,000)
กำไรจากการประมาณการ						
ตามหลักคณิตศาสตร์ประกันภัยสำหรับ						
โครงการผลประโยชน์พนักงาน	678,476	(135,695)	542,781	96,873	(19,375)	77,498
<b>รวม</b>	<b>(12,868,733)</b>	<b>2,573,747</b>	<b>(10,294,986)</b>	<b>(4,253,006)</b>	<b>850,601</b>	<b>(3,402,405)</b>

	งบการเงินเฉพาะกิจการ					
	2565			2564		
	จำนวน ก่อนภาษี บาท	รายได้ ภาษีเงินได้ บาท	จำนวนสุทธิ จากภาษี บาท	จำนวน ก่อนภาษี บาท	รายได้ ภาษีเงินได้ บาท	จำนวนสุทธิ จากภาษี บาท
<b>รายการที่จัดประเภทรายการใหม่</b>						
<b>เข้าไปไว้ในกำไรหรือขาดทุนในภายหลัง</b>						
ขาดทุนจากการวัดมูลค่ายุติธรรมผ่าน						
กำไรขาดทุนเบ็ดเสร็จอื่น	(10,754,125)	2,150,825	(8,603,300)	(595,930)	119,186	(476,744)
<b>รายการที่ไม่จัดประเภทรายการใหม่</b>						
<b>เข้าไปไว้ในกำไรหรือขาดทุนในภายหลัง</b>						
การเปลี่ยนแปลงในส่วนเกินทุนจาก						
การตีราคาทรัพย์สิน	-	-	-	(8,240,000)	1,648,000	(6,592,000)
กำไรจากการประมาณการ						
ตามหลักคณิตศาสตร์ประกันภัยสำหรับ						
โครงการผลประโยชน์พนักงาน	678,476	(135,695)	542,781	96,873	(19,375)	77,498
<b>รวม</b>	<b>(10,075,649)</b>	<b>2,015,130</b>	<b>(8,060,519)</b>	<b>(8,739,057)</b>	<b>1,747,811</b>	<b>(6,991,246)</b>

26. ผลกำไร (ขาดทุน) จากเงินลงทุน

ผลกำไร (ขาดทุน) จากเงินลงทุนสำหรับปีสิ้นสุดวันที่ 31 ธันวาคม 2565 และ 2564 ประกอบด้วย

	งบการเงินที่แสดงเงินลงทุน ตามวิธีส่วนได้เสีย และงบการเงินเฉพาะกิจการ	
	2565	2564
	บาท	บาท
กำไร (ขาดทุน) จากการขายเงินลงทุน	1,700,445	(3,635,647)
กำไรจากการซื้อขายของเงินลงทุนที่วัดมูลค่าผ่านกำไรขาดทุนเบ็ดเสร็จอื่น	-	1,361,743
รวมผลกำไร (ขาดทุน) จากเงินลงทุน	<u>1,700,445</u>	<u>(2,273,904)</u>

27. กำไรต่อหุ้นขั้นพื้นฐาน

กำไรต่อหุ้นขั้นพื้นฐานสำหรับปีสิ้นสุดวันที่ 31 ธันวาคม 2565 และ 2564 แสดงดังนี้

	งบการเงินที่แสดงเงินลงทุน ตามวิธีส่วนได้เสีย		งบการเงินเฉพาะกิจการ	
	2565	2564	2565	2564
กำไรสุทธิ (บาท)	60,091,287	92,405,831	57,455,079	88,824,750
หุ้นสามัญที่ออกจำหน่ายและชำระแล้ว (หุ้น)	29,999,790	29,999,790	29,999,790	29,999,790
กำไรต่อหุ้นขั้นพื้นฐาน (บาท)	<u>2.00</u>	<u>3.08</u>	<u>1.92</u>	<u>2.96</u>

28. รายการกับกิจการที่เกี่ยวข้องกัน

สินทรัพย์ หนี้สิน รายได้และค่าใช้จ่ายส่วนหนึ่ง เป็นรายการที่เกิดกับกิจการที่เกี่ยวข้องกันซึ่งเกี่ยวข้องกันโดยการถือหุ้นหรือการมีผู้ถือหุ้นหรือกรรมการบางส่วนร่วมกัน ดังนั้นงบการเงินนี้จึงแสดงรวมถึง ผลของรายการดังกล่าว ซึ่งเป็นไปตามเงื่อนไขที่ระบุไว้ในสัญญาที่ทำร่วมกัน และเป็นเงื่อนไขการค้าทั่วไปตามปกติทางธุรกิจ รายการดังกล่าวที่สำคัญมีดังนี้

## ลักษณะความสัมพันธ์ระหว่างบริษัทกับกิจการที่เกี่ยวข้องกันมีดังนี้

รายชื่อกิจการที่เกี่ยวข้องกัน	ลักษณะความสัมพันธ์	ประเภทธุรกิจ
บริษัท บางกอกสหประกันชีวิต จำกัด (มหาชน)	บริษัทร่วม	ประกันชีวิต
บริษัท ทีพีไอ โพลีน จำกัด (มหาชน)	ผู้ถือหุ้นและกรรมการบางส่วนร่วมกัน	ธุรกิจผลิตภัณฑ์คอนกรีต
บริษัท บางกอกสหนายหน้า จำกัด	ผู้ถือหุ้นบางส่วนร่วมกัน	นายหน้าประกันวินาศภัยและประกันชีวิต
บริษัท ธนาพร ชัยวิสาหกิจ จำกัด	ผู้ถือหุ้นและกรรมการบางส่วนร่วมกัน	ลงทุนในหลักทรัพย์และที่ดิน
บริษัท เลียวไพร์ตันวิสาหกิจ จำกัด	ผู้ถือหุ้นใหญ่และกรรมการบางส่วนร่วมกัน	ลงทุนในหุ้น
บริษัท ทีพีไอ คอนกรีต จำกัด	กรรมการบางส่วนร่วมกัน	การผลิตคอนกรีตผสมเสร็จ
บริษัท ทีพีไอ โพลีน ชีวะอินทรีย์ จำกัด	กรรมการบางส่วนร่วมกัน	การผลิตปุ๋ยเคมี
บริษัท ทีพีไอ โพลีน เพาเวอร์ จำกัด (มหาชน)	กรรมการบางส่วนร่วมกัน	การผลิตและการส่งไฟฟ้า
บริษัท ทีพีไอ ออล ซีซั่นส์ จำกัด	กรรมการบางส่วนร่วมกัน	การผลิตผลิตภัณฑ์พลาสติก
บริษัท ไทยพลาสติกโปรดักส์ จำกัด	กรรมการบางส่วนร่วมกัน	การผลิตบรรจุภัณฑ์พลาสติก
บริษัท ไทยพลาสติกฟิล์ม จำกัด	กรรมการบางส่วนร่วมกัน	การผลิตผลิตภัณฑ์พลาสติกสำเร็จรูป
บริษัท ไทยพัฒนาการค้าสากล จำกัด	กรรมการบางส่วนร่วมกัน	ค้าส่ง-ปลีก ข้าว
บริษัท ธนาพรชัย จำกัด	กรรมการบางส่วนร่วมกัน	ค้าส่ง-ปลีก ข้าว
บริษัท พรชัยวิสาหกิจ จำกัด	กรรมการบางส่วนร่วมกัน	การเช่าอสังหาริมทรัพย์
บริษัท อุตสาหกรรมสหัญญพิช จำกัด	กรรมการบางส่วนร่วมกัน	การผลิตบรรจุภัณฑ์พลาสติก
บริษัท ไนเตรทไทย จำกัด	กรรมการบางส่วนร่วมกัน	ผลิตกรดไนตริกและแอมโมเนียมไนเตรท
บริษัท ดี อาร์ พัฒนาการ จำกัด	กรรมการบางส่วนร่วมกัน	การเช่าอสังหาริมทรัพย์
บริษัท บั๊กกิงไพศาล จำกัด	ผู้ถือหุ้นบางส่วนร่วมกัน	นายหน้าประกันวินาศภัย
บริษัท มาสเตอร์ อาชีพ (ประเทศไทย) จำกัด	กรรมการบางส่วนร่วมกัน	การขายส่งผลิตภัณฑ์ที่ได้จากการกลั่นปิโตรเลียม

ยอดคงเหลือและรายการค้าที่มีสาระสำคัญกับบริษัทที่เกี่ยวข้องกันมีดังนี้

	งบการเงินที่แสดงเงินลงทุน ตามวิธีส่วนได้เสีย และงบการเงินเฉพาะกิจการ	
	ณ วันที่ 31 ธันวาคม	
	2565	2564
	บาท	บาท
เบี่ยประกันภัยค้ำรับ		
บริษัทร่วม	10,705	-
กิจการอื่นที่เกี่ยวข้องกัน	20,934,154	26,067,892
เงินลงทุนที่วัดมูลค่าผ่านงบกำไรขาดทุนเบ็ดเสร็จอื่น - ตราสารทุน		
กิจการอื่นที่เกี่ยวข้องกัน	112,953,175	116,611,841
เงินลงทุนที่วัดมูลค่าด้วยราคาทุนตัดจำหน่าย - ตราสารหนี้ภาคเอกชน		
กิจการอื่นที่เกี่ยวข้องกัน	205,000,000	210,000,000
ดอกเบี่ยหุ้นกู้ค้ำรับ		
กิจการอื่นที่เกี่ยวข้องกัน	973,356	1,029,014
สำรองค่าสินไหมทดแทน		
บริษัทร่วม	6,000	23,000
กิจการอื่นที่เกี่ยวข้องกัน	151,059,145	31,717,466
รายได้ค่าเช่าและบริการค้ำรับ		
กิจการอื่นที่เกี่ยวข้องกัน	-	200
หนี้สินตามสัญญาเช่า		
กิจการอื่นที่เกี่ยวข้องกัน	49,197,288	50,018,544
หนี้สินอื่น - เงินมัดจำค่าเช่า		
บริษัทร่วม	1,503,894	1,503,894
กิจการอื่นที่เกี่ยวข้องกัน	36,000	36,000
ค่านายหน้าค้ำจ่าย		
กิจการอื่นที่เกี่ยวข้องกัน	6,755,439	6,659,263
ค่าเช่าจ่ายล่วงหน้า		
กิจการอื่นที่เกี่ยวข้องกัน	34,500	34,500



งบการเงินที่แสดงเงินลงทุน  
ตามวิธีส่วนได้เสีย  
และงบการเงินเฉพาะกิจการ  
สำหรับปีสิ้นสุดวันที่ 31 ธันวาคม

	2565	2564
	บาท	บาท
เบียประกันภัยรับ		
บริษัทร่วม	40,900	53,406
กิจการอื่นที่เกี่ยวข้องกัน	336,739,352	278,371,721

บริษัทใช้นโยบายราคาและเงื่อนไขการคิดค่าเบียประกันภัยรับและเบียประกันภัยต่อเช่นเดียวกันกับที่คิดกับลูกค้าทั่วไปและบริษัทประกันภัยอื่น

รายได้ค่าเช่าและบริการ

บริษัทร่วม	5,201,891	5,098,371
กิจการอื่นที่เกี่ยวข้องกัน	147,600	159,144

บริษัทได้ทำสัญญาให้เช่าพื้นที่สำนักงานและบริการกับบริษัทที่เกี่ยวข้องกัน ซึ่งอัตราค่าเช่าและค่าบริการเป็นไปตามอัตราที่ตกลงกัน และเป็นเช่นเดียวกันกับที่บริษัทคิดกับบริษัททั่วไป

ค่าสินไหมทดแทน

บริษัทร่วม	4,750	10,000
กิจการอื่นที่เกี่ยวข้องกัน	152,238,261	29,798,966

บริษัทจ่ายค่าสินไหมทดแทนตามเงื่อนไขที่ระบุในกรมธรรม์และเป็นไปตามปกติของการรับประกันภัย

ค่าจ้างและค่าบำเหน็จ

กิจการอื่นที่เกี่ยวข้องกัน	38,527,212	34,630,309
----------------------------	------------	------------

บริษัทจ่ายค่าจ้างและค่าบำเหน็จเป็นไปตามข้อกำหนดของสำนักงานคณะกรรมการกำกับและส่งเสริมการประกอบธุรกิจประกันภัย และเป็นอัตราที่บริษัทให้กับบริษัททั่วไป

ดอกเบี้ยรับ

กิจการอื่นที่เกี่ยวข้องกัน	7,965,123	6,494,192
----------------------------	-----------	-----------

บริษัทได้รับดอกเบี้ยเท่ากับอัตราดอกเบี้ยที่บริษัทที่เกี่ยวข้องกันคิดให้กับบริษัททั่วไป

งบการเงินที่แสดงเงินลงทุน  
ตามวิธีส่วนได้เสีย  
และงบการเงินเฉพาะกิจการ  
สำหรับปีสิ้นสุดวันที่ 31 ธันวาคม

2565	2564
บาท	บาท

เงินปันผลรับ

กิจการอื่นที่เกี่ยวข้องกัน	6,456,991	4,654,528
----------------------------	-----------	-----------

บริษัทได้รับเงินปันผลตามที่ได้รับอนุมัติจากผู้ถือหุ้นของบริษัทที่เกี่ยวข้องกัน

**29. ค่าตอบแทนกรรมการและผู้บริหารสำคัญ**

ค่าตอบแทนผู้บริหารนี้เป็นประโยชน์ที่จ่ายให้แก่ผู้บริหารและกรรมการของบริษัทประกอบด้วย ค่าตอบแทนที่เป็นตัวเงิน ได้แก่ เงินเดือน ผลประโยชน์ที่เกี่ยวข้องและค่าตอบแทนกรรมการรวมไปถึง ผลประโยชน์หลังออกจากงาน ทั้งนี้ผู้บริหารของบริษัทหมายถึง บุคคลที่กำหนดตามกฎหมายว่าด้วย หลักทรัพย์และตลาดหลักทรัพย์

บริษัทมีค่าตอบแทนกรรมการและผู้บริหารสำคัญ สำหรับปีสิ้นสุดวันที่ 31 ธันวาคม 2565 และ 2564 ดังต่อไปนี้

งบการเงินที่แสดงเงินลงทุน  
ตามวิธีส่วนได้เสีย  
และงบการเงินเฉพาะกิจการ  
สำหรับปีสิ้นสุดวันที่ 31 ธันวาคม

2565	2564
บาท	บาท

ค่าตอบแทนกรรมการและผู้บริหารสำคัญ

ผลประโยชน์ระยะสั้น	18,989,650	19,109,225
ผลประโยชน์หลังออกจากงาน	290,274	290,274
ค่าตอบแทนกรรมการ (ดูหมายเหตุข้อ 22)	1,757,000	1,658,000
รวม	21,036,924	21,057,499

ทั้งนี้ค่าตอบแทนกรรมการสำหรับปี 2565 และ 2564 ได้รับอนุมัติจากที่ประชุมสามัญผู้ถือหุ้นของบริษัท เมื่อวันที่ 21 เมษายน 2565 และวันที่ 21 เมษายน 2564 ตามลำดับ

### 30. เงินปันผล

เมื่อวันที่ 21 เมษายน 2565 ที่ประชุมสามัญผู้ถือหุ้นของบริษัทมีมติอนุมัติจ่ายเงินปันผลสำหรับปี 2564 ในอัตราหุ้นละ 1 บาท จำนวน 29,999,790 หุ้น เป็นจำนวนเงิน 30 ล้านบาท โดยบริษัทได้จ่ายเงินปันผลดังกล่าวให้แก่ผู้ถือหุ้นแล้วเมื่อวันที่ 20 พฤษภาคม 2565

เมื่อวันที่ 21 เมษายน 2564 ที่ประชุมสามัญผู้ถือหุ้นของบริษัทมีมติอนุมัติจ่ายเงินปันผลสำหรับปี 2563 ในอัตราหุ้นละ 0.25 บาท จำนวน 29,999,790 หุ้น เป็นจำนวนเงิน 7.50 ล้านบาท โดยบริษัทได้จ่ายเงินปันผลดังกล่าวให้แก่ผู้ถือหุ้นแล้วเมื่อวันที่ 21 พฤษภาคม 2564

### 31. กองทุนสำรองเลี้ยงชีพ

บริษัทได้จัดตั้งกองทุนสำรองเลี้ยงชีพพนักงานตามความในพระราชบัญญัติกองทุนสำรองเลี้ยงชีพ พ.ศ. 2530 ตามระเบียบกองทุน พนักงานต้องจ่ายเงินสะสมเข้ากองทุน ทั้งนี้บริษัทจ่ายสมทบอีกในอัตราเดียวกันกับที่พนักงานจ่าย ดังนี้

อายุงาน	อัตราร้อยละ
น้อยกว่า 3 ปี	3
3 ปีขึ้นไป แต่ไม่ถึง 5 ปี	4
ตั้งแต่ 5 ปีขึ้นไป	5

บริษัทได้แต่งตั้งผู้จัดการกองทุนรับอนุญาตแห่งหนึ่งเพื่อบริหารกองทุนให้เป็นไปตามข้อกำหนดของกฎกระทรวงซึ่งออกตามความในพระราชบัญญัติกองทุนสำรองเลี้ยงชีพ พ.ศ. 2542

สำหรับปีสิ้นสุดวันที่ 31 ธันวาคม 2565 และ 2564 บริษัทได้จ่ายเงินสมทบเข้ากองทุนสำรองเลี้ยงชีพ ซึ่งได้บันทึกเป็นค่าใช้จ่ายในงบกำไรขาดทุนและกำไรขาดทุนเบ็ดเสร็จอื่นจำนวน 1.62 ล้านบาท และ 1.48 ล้านบาท ตามลำดับ (ดูหมายเหตุข้อ 23)

32. หลักทรัพย์ประกันและทรัพย์สินที่จัดสรรไว้เป็นเงินสำรองวางไว้กับนายทะเบียน

ณ วันที่ 31 ธันวาคม 2565 และ 2564 เงินลงทุนในหลักทรัพย์บางส่วนของบริษัทได้ถูกนำไปวางไว้เป็นประกันและทรัพย์สินที่จัดสรรไว้เป็นเงินสำรองวางไว้กับนายทะเบียน (ดูหมายเหตุข้อ 8) เพื่อให้เป็นไปตามพระราชบัญญัติประกันวินาศภัย และตามประกาศของคณะกรรมการกำกับและส่งเสริมการประกอบธุรกิจประกันภัย เรื่อง อัตรา หลักเกณฑ์ และวิธีการวางเงินสำรองสำหรับเบี้ยประกันภัยที่ยังไม่ตกเป็นรายได้ของบริษัทประกันวินาศภัย พ.ศ. 2557 ตามลำดับ ดังนี้

	งบการเงินที่แสดงเงินลงทุนตามวิธีส่วนได้เสียและงบการเงินเฉพาะกิจการ	
	2565 บาท	2564 บาท
เงินลงทุนในหลักทรัพย์ที่มีภาระผูกพันที่วางไว้กับสำนักงานคณะกรรมการกำกับและส่งเสริมการประกอบธุรกิจประกันภัย หลักทรัพย์ประกันวางไว้กับนายทะเบียน		
หลักทรัพย์รัฐบาลและรัฐวิสาหกิจ	15,011,458	15,003,843
หลักทรัพย์ที่จัดสรรไว้เป็นเงินสำรองวางไว้กับนายทะเบียน		
หลักทรัพย์รัฐบาลและรัฐวิสาหกิจ	85,618,036	66,327,729
รวมหลักทรัพย์ประกันวางไว้กับนายทะเบียน	<u>100,629,494</u>	<u>81,331,572</u>

33. เงินสมทบกองทุนประกันวินาศภัย

ณ วันที่ 31 ธันวาคม 2565 และ 2564 บริษัทมีเงินสะสมที่ได้จ่ายเข้ากองทุนประกันวินาศภัย จำนวน 31.44 ล้านบาท และ 28.02 ล้านบาท ตามลำดับ

34. สัญญาเช่าและบริการระยะสั้นหรือมูลค่าน้อย

ณ วันที่ 31 ธันวาคม 2565 และ 2564 บริษัทมีภาระผูกพันเกี่ยวกับสัญญาเช่าและบริการระยะสั้นหรือมูลค่าน้อยที่ต้องจ่ายค่าเช่าในอนาคต ประกอบด้วย

ประเภท	งบการเงินที่แสดงเงินลงทุนตามวิธีส่วนได้เสียและงบการเงินเฉพาะกิจการ		
	ระยะเวลาที่เหลืออยู่		รวมจำนวนเงินที่ต้องจ่ายตามอายุสัญญาเช่าที่เหลือ
	ไม่เกิน 1 ปี	เกิน 1 ปี แต่ไม่เกิน 5 ปี	
บาท	บาท	บาท	
ณ วันที่ 31 ธันวาคม 2565			
อุปกรณ์และบริการ - อื่นๆ	1,281,450	2,235,100	3,516,550
	<u>1,281,450</u>	<u>2,235,100</u>	<u>3,516,550</u>
ณ วันที่ 31 ธันวาคม 2564			
อุปกรณ์และบริการ - อื่นๆ	1,066,000	2,554,750	3,620,750
	<u>1,066,000</u>	<u>2,554,750</u>	<u>3,620,750</u>

สำหรับปีสิ้นสุดวันที่ 31 ธันวาคม 2565 และ 2564 บริษัทบันทึกค่าเช่าและค่าบริการตามสัญญาเช่าดำเนินงานเป็นค่าใช้จ่ายในงบกำไรขาดทุนและกำไรขาดทุนเบ็ดเสร็จอื่นจำนวน 1.34 ล้านบาท และ 1.38 ล้านบาท ตามลำดับ

### 35. หนี้สินที่อาจเกิดขึ้นภายนอกและภาระผูกพัน

35.1 ณ วันที่ 31 ธันวาคม 2565 และ 2564 บริษัทถูกฟ้องจากการเป็นผู้รับประกันภัย โดยบริษัทได้ประมาณความเสียหายและบันทึกภาระหนี้สินไว้ในบัญชีสำรองค่าสินไหมทดแทนและค่าสินไหมทดแทนค้างจ่ายจำนวน 21.01 ล้านบาท และ 18.36 ล้านบาท ตามลำดับ ซึ่งผู้บริหารของบริษัทเชื่อว่าสำรองค่าสินไหมทดแทนที่ได้บันทึกไว้เพียงพอสำหรับผลเสียหายที่อาจจะเกิดขึ้นและเชื่อว่าความเสียหายที่เกิดขึ้นจริงจะไม่แตกต่างจากประมาณการที่ตั้งไว้อย่างมีสาระสำคัญ

35.2 ณ วันที่ 31 ธันวาคม 2565 บริษัทมีภาระผูกพันคงค้างที่จะต้องจ่ายค่าใช้จ่ายในการพัฒนาโปรแกรมคอมพิวเตอร์ และเครื่องใช้สำนักงาน เป็นจำนวน 5.64 ล้านบาท และ 1.31 ล้านบาท ตามลำดับ (ณ วันที่ 31 ธันวาคม 2564 : ไม่มี)

### 36. สัญญาให้เช่าพื้นที่สำนักงาน

สัญญาเช่าดำเนินงานซึ่งบริษัทเป็นผู้ให้เช่าเกี่ยวข้องกับอสังหาริมทรัพย์เพื่อการลงทุนที่บริษัทเป็นเจ้าของ โดยมีระยะเวลาการเช่าระหว่าง 1 ถึง 3 ปี และสามารถต่ออายุสัญญาได้ ผู้เช่าไม่มีสิทธิ์ในการซื้ออสังหาริมทรัพย์เมื่อครบกำหนดระยะเวลาการเช่า

บริษัทได้ทำสัญญาให้เช่าพื้นที่สำนักงานและบริการกับลูกค้าหลายราย ซึ่งตามสัญญาเช่าบริษัทจะได้รับค่าเช่าและค่าบริการจำแนกตามระยะเวลาเป็นดังนี้

	งบการเงินที่แสดงเงินลงทุนตามวิธีส่วนได้เสีย และงบการเงินเฉพาะกิจการ	
	2565	2564
	บาท	บาท
ปีที่ 1	53,327,477	50,489,243
ปีที่ 2	30,425,991	36,062,856
ปีที่ 3	6,539,618	14,982,818
รวม	90,293,086	101,534,917

ตารางต่อไปนี้แสดงจำนวนเงินที่รายงานในกำไรหรือขาดทุน:

	งบการเงินที่แสดงเงินลงทุนตามวิธีส่วนได้เสีย และงบการเงินเฉพาะกิจการ	
	2565	2564
	บาท	บาท
รายได้จากสัญญาเช่าดำเนินงาน	58,529,436	57,946,051

### 37. การจัดการความเสี่ยงด้านการเงินและการรับประกันภัย

#### 37.1 ความเสี่ยงด้านการรับประกันภัย

##### 37.1.1 นโยบายบริหารความเสี่ยงด้านการรับประกันภัย

บริษัทให้ความสำคัญต่อการพัฒนาและปรับปรุงกระบวนการบริหารความเสี่ยง โดยผู้บริหารของบริษัททำหน้าที่กำกับดูแล และบริหารระบบการจัดการความเสี่ยงภัย ในภาพรวมของบริษัท ให้เป็นไปตามนโยบายการบริหารความเสี่ยงที่คณะกรรมการบริษัทได้ กำหนดกรอบนโยบาย และแนวทางการดำเนินการไว้อย่างเหมาะสมและต่อเนื่อง เพื่อการควบคุมความเสี่ยงให้อยู่ในระดับที่ยอมรับได้

ความเสี่ยงด้านการรับประกันภัย เป็นความเสี่ยงที่ก่อให้เกิดความสูญเสียทางการเงินจากการ จัดกรรมธรรม์ประกันภัย และกำหนดราคาที่ไม่เหมาะสม อันส่งผลให้เกิดภาวะผูกพันในด้าน การชำระค่าสินไหมทดแทนที่ไม่มีประสิทธิภาพและประสิทธิผล โดยบริษัทได้พิจารณา แนวทางจัดการความเสี่ยง ดังนี้

- ผู้บริหารของบริษัทพิจารณาการรับประกันภัย เพื่อพัฒนาปรับปรุงผลิตภัณฑ์ และ กำหนดราคาให้ตอบสนองความต้องการของลูกค้า และสามารถแข่งขันได้
- กำหนดนโยบายและมาตรฐานการรับประกันภัย รวมถึงจัดทำคู่มือการรับประกันภัย และ อำนาจในการพิจารณารับประกันภัย เพื่อใช้เป็นแนวทางในการพิจารณารับประกันภัย และควบคุมความเสี่ยงให้อยู่ในระดับที่ยอมรับได้
- กำหนดกลยุทธ์การบริหารการรับประกันภัยต่อ โดยมีการเอาประกันภัยต่อทั้งแบบกำหนด สัดส่วน และไม่กำหนดสัดส่วน และกำหนดไว้เป็นนโยบายและการบริหารความเสี่ยง ด้านประกันภัยต่อให้สอดคล้องตามนโยบายการรับประกันภัยของบริษัทในแต่ละปี

### 37.1.2 การวิเคราะห์ความอ่อนไหว

การวิเคราะห์ความอ่อนไหวจะพิจารณาจากสำรองค่าสินไหมทดแทนและค่าสินไหมทดแทนค้างจ่ายซึ่งขึ้นอยู่กับ การเปลี่ยนแปลงในตัวแปรความเสี่ยงที่จะส่งผลกระทบต่อระดับของหนี้สิน ผลกระทบจากการเปลี่ยนแปลงในตัวแปรความเสี่ยงที่เกี่ยวข้อง ณ วันที่ 31 ธันวาคม 2565 และ 2564 สามารถแสดงได้ดังนี้

	งบการเงินที่แสดงเงินลงทุน ตามวิธีส่วนได้เสีย และงบการเงินเฉพาะกิจการ	
	2565	
	หนี้สินจากสัญญา ประกันภัยเพิ่มขึ้น (ลดลง) บาท	กำไรและส่วนของ เจ้าของเพิ่มขึ้น (ลดลง) บาท
สำรองค่าสินไหมทดแทน		
ก่อนการประกันภัยต่อ		
เพิ่มขึ้นร้อยละ 10	12,063,064	(12,063,064)
ลดลงร้อยละ 10	(12,063,064)	12,063,064
สุทธิจากการประกันภัยต่อ		
เพิ่มขึ้นร้อยละ 10	11,296,862	(11,296,862)
ลดลงร้อยละ 10	(11,296,862)	11,296,862
สำรองค่าใช้จ่ายในการจัดการค่าสินไหม ที่ไม่สามารถจัดสรรได้		
ก่อนและสุทธิจากการประกันภัยต่อ		
เพิ่มขึ้นร้อยละ 10	1,012,094	(1,012,094)
ลดลงร้อยละ 10	(1,012,094)	1,012,094

งบการเงินที่แสดงเงินลงทุน  
ตามวิธีส่วนได้เสีย  
และงบการเงินเฉพาะกิจการ

2564

	หนี้สินจากสัญญา ประกันภัยเพิ่มขึ้น (ลดลง) บาท	กำไรและส่วนของ เจ้าของเพิ่มขึ้น (ลดลง) บาท
สำรองค่าสินไหมทดแทน		
ก่อนการประกันภัยต่อ		
เพิ่มขึ้นร้อยละ 10	9,262,374	(9,262,374)
ลดลงร้อยละ 10	(9,132,095)	9,132,095
สุทธิจากการประกันภัยต่อ		
เพิ่มขึ้นร้อยละ 10	8,464,656	(8,464,656)
ลดลงร้อยละ 10	(8,334,377)	8,334,377
สำรองค่าใช้จ่ายในการจัดการค่าสินไหม ที่ไม่สามารถจัดสรรได้		
ก่อนและสุทธิจากการประกันภัยต่อ		
เพิ่มขึ้นร้อยละ 10	1,097,822	(1,097,882)
ลดลงร้อยละ 10	(1,097,882)	1,097,822

37.1.3 ความเสี่ยงการกระจุกตัวด้านการรับประกันภัย

ความเสี่ยงการกระจุกตัวด้านประกันภัย เป็นความเสี่ยงจากการเอาประกันภัยต่อกับบริษัทใดบริษัทหนึ่งหรือในระดับใดระดับหนึ่งมากเกินไป หรือการกระจุกตัวของภัยที่รับประกันภัยในด้านต่างๆ โดยบริษัทได้พิจารณาความเสี่ยงและแนวทางจัดการความเสี่ยงดังนี้

- กำหนดขีดจำกัดในการรับเสี่ยงภัย และกระจายการรับประกันภัยในแต่ละความเสี่ยงอย่างเหมาะสม รวมทั้งมีการควบคุมและติดตามผลโดยใช้ระบบ Block Management
- บริหารการประกันภัยต่อเพื่อลดภาวะความเสี่ยงจากการกระจุกตัวนั้น บริษัทให้ความสำคัญตั้งแต่กระบวนการคัดเลือกผู้รับประกันภัยต่อที่มีคุณภาพ โดยพิจารณาจากการจัดอันดับความน่าเชื่อถือของบริษัทประกันภัยต่อ นอกจากนี้ยังให้ความสำคัญกับกระบวนการติดตามและประเมินความมั่นคงทางการเงินรวมถึงการกระจายคู่สัญญาประกันภัยต่อ



ตารางแสดงการกระจุกตัวของหนี้สินจากสัญญาประกันภัย โดยแยกตามประเภทของธุรกิจ

	งบการเงินที่แสดงเงินลงทุนตามวิธีส่วนได้เสียและงบการเงินเฉพาะกิจการ				
	ประกันภัย			ประกันภัย	
	ประกันอัคคีภัย	ทางทะเลและขนส่ง	ประกันภัยรถ	เบ็ดเตล็ด	รวม
	บาท	บาท	บาท	บาท	บาท
<b>ณ วันที่ 31 ธันวาคม 2565</b>					
สำรองค่าสินไหมทดแทน					
ก่อนการประกันภัยต่อ	116,758,976	8,016,838	102,893,717	340,734,173	568,403,704
สุทธิจากการประกันภัยต่อ	16,210,299	8,016,838	102,893,717	104,061,567	231,182,421
สำรองเบี้ยประกันภัย					
ที่ยังไม่ถึงเป็นรายได้					
ก่อนการประกันภัยต่อ	48,560,845	8,282,198	172,543,763	247,218,118	476,604,924
สุทธิจากการประกันภัยต่อ	24,531,522	8,282,198	172,543,763	71,703,420	277,060,903
<b>ณ วันที่ 31 ธันวาคม 2564</b>					
สำรองค่าสินไหมทดแทน					
ก่อนการประกันภัยต่อ	113,964,520	1,818,652	137,465,478	126,871,965	380,120,615
สุทธิจากการประกันภัยต่อ	16,570,666	1,818,652	126,279,227	63,785,748	208,454,293
สำรองเบี้ยประกันภัย					
ที่ยังไม่ถึงเป็นรายได้					
ก่อนการประกันภัยต่อ	43,339,281	7,549,246	168,300,795	185,802,845	404,992,167
สุทธิจากการประกันภัยต่อ	23,962,594	7,549,246	168,300,795	54,915,926	254,728,561

37.2 ความเสี่ยงจากเครื่องมือทางการเงิน

37.2.1 นโยบายการบัญชี

รายละเอียดของนโยบายการบัญชีที่สำคัญ วิธีการที่ใช้ซึ่งรวมถึงเกณฑ์ในการรับรู้รายได้และค่าใช้จ่ายที่เกี่ยวกับสินทรัพย์และหนี้สินทางการเงินแต่ละประเภทได้เปิดเผยไว้แล้วในหมายเหตุข้อ 3

37.2.2 ความเสี่ยงจากสภาพคล่อง

ความเสี่ยงด้านสภาพคล่อง เป็นความเสี่ยงที่เกิดจากการที่ไม่สามารถชำระหนี้สิน และภาระผูกพันเมื่อถึงกำหนด หรือไม่สามารถจัดหาเงินทุนให้เพียงพอ

บริษัทบริหาร ควบคุม และติดตามอัตราส่วนสภาพคล่องอย่างใกล้ชิด เพื่อให้เพียงพอต่อการรองรับกับภาระหนี้ที่เกิดจากสัญญาประกันภัย และความต้องการใช้เงินในแต่ละช่วงเวลา โดยสินทรัพย์ทางการเงินของบริษัทส่วนใหญ่ประกอบด้วย เงินสดและเงินฝากสถาบันการเงิน และเงินลงทุนในหลักทรัพย์ ซึ่งมีสภาพคล่องสูง บริษัทสามารถขายสินทรัพย์ดังกล่าวได้ทันเวลาเมื่อบริษัทต้องการระดมทุนด้วยราคาที่ไม่ใกล้เคียงกับมูลค่ายุติธรรม

การวิเคราะห์ความเสี่ยงจากสภาพคล่องพิจารณาจากสำรองค่าสินไหมทดแทน โดยคาดการณ์จากประสบการณ์ในอดีต ถึงระยะเวลาในการจ่ายชำระ มีดังนี้

งบการเงินที่แสดงเงินลงทุนตามวิธีส่วนได้เสีย

และงบการเงินเฉพาะกิจการ

	ระยะเวลาในการจ่ายชำระ			
	น้อยกว่า 1 ปี	1 ปี ถึง 5 ปี	5 ถึง 10 ปี	รวม
	บาท	บาท	บาท	บาท
<b>ณ วันที่ 31 ธันวาคม 2565</b>				
สำรองค่าสินไหมทดแทน	265,473,848	278,911,378	24,018,478	568,403,704
<b>ณ วันที่ 31 ธันวาคม 2564</b>				
สำรองค่าสินไหมทดแทน	178,275,238	184,080,312	17,765,065	380,120,615

37.2.3 ความเสี่ยงด้านการให้สินเชื่อ

ความเสี่ยงเกี่ยวกับการกระจุกตัวของสินเชื่อซึ่งเกิดจากเบี้ยประกันภัยค้ำประกันไม่มีสาระสำคัญเนื่องจากผู้เอาประกันภัยของบริษัทกระจายอยู่ในอุตสาหกรรมที่แตกต่างกัน และภูมิภาคต่าง ๆ ในประเทศไทย จำนวนเงินสูงสุดที่บริษัทอาจต้องสูญเสียจากการให้สินเชื่อคือมูลค่าตามบัญชีของเบี้ยประกันภัยค้ำประกันดังกล่าวหักด้วยค่าเผื่อนี้สงสัยจะสูญเสียตามที่แสดงไว้ในงบแสดงฐานะการเงิน

37.2.4 ความเสี่ยงด้านอัตราดอกเบี้ย

ความเสี่ยงด้านอัตราดอกเบี้ยเกิดจากการเปลี่ยนแปลงของอัตราดอกเบี้ยที่มีผลกระทบต่อรายได้ดอกเบี้ยจากการลงทุน เงินลงทุนของบริษัทประกอบด้วยการลงทุนประเภทระยะสั้นและระยะยาว โดยมีผลตอบแทนเป็นดอกเบี้ยทั้งที่เป็นอัตราดอกเบี้ยลอยตัวและอัตราดอกเบี้ยคงที่ บริษัทได้บริหารความเสี่ยงจากการลงทุน โดยคำนึงถึงความเสี่ยงจากการลงทุนควบคู่กับความเหมาะสมของผลตอบแทนจากการลงทุนนั้น

สินทรัพย์ทางการเงินที่สำคัญ ณ วันที่ 31 ธันวาคม 2565 และ 2564 โดยแบ่งตามประเภทของ  
อัตราดอกเบี้ยดังนี้

	งบการเงินที่แสดงเงินลงทุนตามวิธีส่วนได้เสียและงบการเงินเฉพาะกิจการ			
	ณ วันที่ 31 ธันวาคม 2565			
	อัตราดอกเบี้ย	อัตราดอกเบี้ย	ไม่มีดอกเบี้ย	รวม
	ลอยตัว	คงที่		
บาท	บาท	บาท	บาท	
เงินสดและรายการเทียบเท่าเงินสด				
เงินฝากธนาคาร	236,378,506	41,000,000	3,853,405	281,231,911
เงินลงทุนในหลักทรัพย์				
เงินลงทุนที่วัดมูลค่าผ่านกำไรขาดทุนเบ็ดเสร็จอื่น				
ตราสารหนี้ภาคเอกชน	-	-	142,831,968	142,831,968
ตราสารทุน	-	-	209,203,171	209,203,171
เงินลงทุนที่วัดมูลค่าด้วยราคาทุนตัดจำหน่าย				
หลักทรัพย์รัฐบาลและรัฐวิสาหกิจ	-	111,719,461	-	111,719,461
ตราสารหนี้ภาคเอกชน	-	262,942,377	-	262,942,377
เงินฝากธนาคารที่มีกำหนดจ่ายคืนเกิน 3 เดือน	-	40,000,000	-	40,000,000
รวม	236,378,506	455,661,838	355,888,544	1,047,928,888

	งบการเงินที่แสดงเงินลงทุนตามวิธีส่วนได้เสียและงบการเงินเฉพาะกิจการ			
	ณ วันที่ 31 ธันวาคม 2564			
	อัตราดอกเบี้ย	อัตราดอกเบี้ย	ไม่มีดอกเบี้ย	รวม
	ลอยตัว	คงที่		
บาท	บาท	บาท	บาท	
เงินสดและรายการเทียบเท่าเงินสด				
เงินฝากธนาคาร	166,034,505	30,000,000	6,954,536	202,989,041
เงินลงทุนในหลักทรัพย์				
เงินลงทุนที่วัดมูลค่าผ่านกำไรขาดทุนเบ็ดเสร็จอื่น				
ตราสารหนี้ภาคเอกชน	-	-	148,512,917	148,512,917
ตราสารทุน	-	-	194,048,472	194,048,472
เงินลงทุนที่วัดมูลค่าด้วยราคาทุนตัดจำหน่าย				
หลักทรัพย์รัฐบาลและรัฐวิสาหกิจ	-	112,273,094	-	112,273,094
ตราสารหนี้ภาคเอกชน	-	228,837,370	-	228,837,370
เงินฝากธนาคารที่มีกำหนดจ่ายคืนเกิน 3 เดือน	-	51,000,000	-	51,000,000
รวม	166,034,505	422,110,464	349,515,925	937,660,894

เครื่องมือทางการเงินซึ่งมีอัตราดอกเบี้ยคงที่จัดแบ่งตามระยะเวลานับจากวันที่ในงบแสดงฐานะการเงินถึงวันที่ที่มีการกำหนดอัตราดอกเบี้ยใหม่หรือวันที่ครบกำหนด (แล้วแต่วันใดจะถึงก่อน) ได้ดังนี้

	งบการเงินที่แสดงเงินลงทุนตามวิธีส่วนได้เสียและงบการเงินเฉพาะกิจการ				
	ณ วันที่ 31 ธันวาคม 2565				
	ระยะเวลาการกำหนดอัตราดอกเบี้ยใหม่				อัตราดอกเบี้ย ถัวเฉลี่ย ร้อยละ
	ภายใน 1 ปี	1 - 5 ปี	เกิน 5 ปี	รวม	
บาท	บาท	บาท	บาท		
เงินลงทุนในหลักทรัพย์					
เงินลงทุนที่วัดมูลค่าด้วยราคาทุนตัดจำหน่าย					
หลักทรัพย์รัฐบาลและรัฐวิสาหกิจ	-	101,567,672	10,151,789	111,719,461	2.61
ตราสารหนี้ภาคเอกชน	44,908,833	208,107,544	9,926,000	262,942,377	4.07
เงินฝากธนาคารที่มีกำหนดจ่ายคืนเกิน 3 เดือน	40,000,000	-	-	40,000,000	0.90
รวม	84,908,833	309,675,216	20,077,789	414,661,838	
	งบการเงินที่แสดงเงินลงทุนตามวิธีส่วนได้เสียและงบการเงินเฉพาะกิจการ				
	ณ วันที่ 31 ธันวาคม 2564				
	ระยะเวลาการกำหนดอัตราดอกเบี้ยใหม่				อัตราดอกเบี้ย ถัวเฉลี่ย ร้อยละ
	ภายใน 1 ปี	1 - 5 ปี	เกิน 5 ปี	รวม	
	บาท	บาท	บาท	บาท	
เงินลงทุนในหลักทรัพย์					
เงินลงทุนที่วัดมูลค่าด้วยราคาทุนตัดจำหน่าย					
หลักทรัพย์รัฐบาลและรัฐวิสาหกิจ	-	102,105,872	10,167,222	112,273,094	2.61
ตราสารหนี้ภาคเอกชน	14,919,888	213,917,482	-	228,837,370	3.83
เงินฝากธนาคารที่มีกำหนดจ่ายคืนเกิน 3 เดือน	51,000,000	-	-	51,000,000	0.54
รวม	65,919,888	316,023,354	10,167,222	392,110,464	

### 37.2.5 ความเสี่ยงจากราคาตราสารทุน

ความเสี่ยงจากราคาตราสารทุนเป็นความเสี่ยงที่เกิดจากความผันผวนในมูลค่าของตราสารทุนที่เกิดจากอัตราดอกเบี้ย ราคาหุ้น เป็นต้น ส่งผลทำให้มูลค่าของทรัพย์สินของบริษัทลดลง โดยบริษัทได้พิจารณาความเสี่ยงและแนวทางจัดการความเสี่ยง ดังนี้

- กำหนดนโยบายการลงทุน และแผนการลงทุน ที่เน้นการลงทุนด้วยความระมัดระวัง คัดเลือกการลงทุนที่เหมาะสม ให้ความสำคัญเรื่องความปลอดภัยของเงินต้น และผลตอบแทนจากการลงทุนภายใต้ความเสี่ยงที่รับได้
- การบริหารจัดการการลงทุน โดยบริษัทมีนโยบายจ้างสถาบันการเงินที่มีความเชี่ยวชาญ บริหารเงินลงทุน เพื่อให้เกิดผลตอบแทนจากการลงทุนที่เหมาะสม และลดความเสี่ยงที่เกิดจากความผันผวนของตลาด โดยมีการรายงานผลให้บริษัทรับทราบอย่างต่อเนื่อง
- เฝ้าระวังและติดตามความเคลื่อนไหวของอัตราดอกเบี้ย อัตราแลกเปลี่ยนที่มีผลกระทบต่อ บริษัท เพื่อปรับเปลี่ยนนโยบายการบริหารการเงินให้เหมาะสมกับทิศทางเศรษฐกิจ

### 37.2.6 มูลค่ายุติธรรม

ในการเปิดเผยมูลค่ายุติธรรมของสินทรัพย์ทางการเงินหรือหนี้สินทางการเงินต้องใช้ดุลยพินิจในการประมาณมูลค่ายุติธรรม ดังนั้นมูลค่ายุติธรรมที่ประมาณขึ้นที่เปิดเผยในหมายเหตุประกอบงบการเงินนี้จึงไม่จำเป็นต้องบ่งชี้ถึงจำนวนเงินซึ่งเกิดขึ้นจริงในตลาดแลกเปลี่ยนในปัจจุบัน การใช้ข้อสมมติฐานทางการตลาดและ/หรือวิธีการประมาณที่แตกต่างกันอาจมีผลกระทบที่มีสาระสำคัญต่อมูลค่ายุติธรรมที่ประมาณขึ้น บริษัทใช้วิธีการและข้อสมมติฐานดังต่อไปนี้ ในการประมาณมูลค่ายุติธรรมของเครื่องมือทางการเงิน

#### 37.2.6.1 สินทรัพย์ทางการเงินหรือหนี้สินทางการเงินที่วัดมูลค่าด้วยมูลค่ายุติธรรม

รายการสินทรัพย์ทางการเงินหรือหนี้สินทางการเงินบางรายการของบริษัท มีการวัดมูลค่าด้วยมูลค่ายุติธรรม ณ วันสิ้นรอบระยะเวลารายงาน โดยตารางต่อไปนี้แสดงถึงข้อมูลเกี่ยวกับการประเมินมูลค่ายุติธรรมของสินทรัพย์ทางการเงินหรือหนี้สินทางการเงินดังกล่าว

งบการเงินที่แสดงเงินลงทุนตามวิธีส่วนได้เสียและงบการเงินเฉพาะกิจการ		
มูลค่ายุติธรรม	ลำดับชั้น	เทคนิคการประเมินมูลค่า
ณ วันที่ 31 ธันวาคม	มูลค่ายุติธรรม	และข้อมูลที่ใช้ในการวัดมูลค่ายุติธรรม
2565	2564	วัดมูลค่ายุติธรรม
บาท	บาท	

#### สินทรัพย์ทางการเงิน

เงินลงทุนที่วัดมูลค่าผ่านงบกำไรขาดทุนเบ็ดเสร็จอื่น

ตราสารทุน - บริษัทจดทะเบียน	168,017,862	158,830,046	ระดับ 1	ราคาเสนอซื้อหลังสุด ณ สิ้นวันทำการสุดท้ายของรอบระยะเวลารายงานของตลาดหลักทรัพย์แห่งประเทศไทย
ตราสารทุน - หน่วยลงทุน	12,172,680	11,615,760	ระดับ 2	มูลค่าสุทธิของหน่วยลงทุน ณ สิ้นวันทำการสุดท้ายของรอบระยะเวลารายงาน
ตราสารหนี้ - หน่วยลงทุน	142,831,968	148,512,917	ระดับ 2	มูลค่าสุทธิของหน่วยลงทุน ณ สิ้นวันทำการสุดท้ายของรอบระยะเวลารายงาน
ตราสารทุน	29,012,629	23,602,666	ระดับ 3	มูลค่ายุติธรรมของเงินลงทุนคำนวณโดยวิธีมูลค่าตามบัญชี หรือวิธีคิดลดกระแสเงินสด

37.2.6.2 สินทรัพย์ทางการเงินหรือหนี้สินทางการเงินที่ไม่ได้วัดมูลค่าด้วยมูลค่ายุติธรรม  
 เงินสดและรายการเทียบเท่าเงินสด เบี้ยประกันภัยค้ำรับ รายได้จากการลงทุนค้ำรับ  
 สินทรัพย์จากการประกันภัยต่อ ลูกหนี้จากสัญญาประกันภัยต่อ สินทรัพย์อื่น หนี้สิน  
 จากสัญญาประกันภัย และเจ้าหนี้บริษัทประกันภัยต่อ ค่านายหน้าค้ำจ่าย  
 ค่าใช้จ่ายค้ำจ่าย หนี้สินอื่น มีมูลค่ายุติธรรมโดยประมาณเท่ากับมูลค่าตามบัญชี  
 เนื่องจากครบกำหนดชำระในระยะเวลาอันสั้น  
 รายการที่เปิดเผยตามตารางต่อไปนี้ พิจารณาว่าราคาตามบัญชีของสินทรัพย์  
 ทางการเงินที่รับรู้ในงบการเงินที่แสดงเงินลงทุนตามวิธีส่วนได้เสียและ  
 งบการเงินเฉพาะกิจการมีมูลค่าแตกต่างจากมูลค่ายุติธรรมดังนี้

	ลำดับชั้นมูลค่า ยุติธรรม	งบการเงินที่แสดงเงินลงทุนตามวิธีส่วนได้เสีย และงบการเงินเฉพาะกิจการ	
		ณ วันที่ 31 ธันวาคม 2565	
		มูลค่าตามบัญชี บาท	มูลค่ายุติธรรม บาท
<u>สินทรัพย์ทางการเงิน</u>			
เงินลงทุนที่วัดมูลค่าด้วยราคาทุนตัดจำหน่าย	ระดับ 2*	414,661,838	407,282,340
งบการเงินที่แสดงเงินลงทุนตามวิธีส่วนได้เสีย และงบการเงินเฉพาะกิจการ			
	ลำดับชั้นมูลค่า ยุติธรรม	ณ วันที่ 31 ธันวาคม 2564	
		มูลค่าตามบัญชี	
		บาท	บาท
<u>สินทรัพย์ทางการเงิน</u>			
เงินลงทุนที่วัดมูลค่าด้วยราคาทุนตัดจำหน่าย	ระดับ 2*	392,110,464	389,132,500

\* เงินลงทุนในตราสารหนี้แสดงมูลค่ายุติธรรม ซึ่งคำนวณราคาจากสมาคมตลาดตราสารหนี้ไทย

37.2.6.3 สินทรัพย์ที่มีใช้สินทรัพย์ทางการเงินที่วัดมูลค่าด้วยมูลค่ายุติธรรมหรือวัดมูลค่า  
 ด้วยราคาทุนแต่เปิดเผยข้อมูลมูลค่ายุติธรรม

อสังหาริมทรัพย์เพื่อการลงทุนมีมูลค่ายุติธรรมตามที่เปิดเผยไว้ในหมายเหตุข้อ 9 มูลค่า  
 ยุติธรรมวัดโดยใช้วิธีราคาทุนทดแทน ซึ่งเป็นมูลค่ายุติธรรมระดับ 3

ที่ดินมีมูลค่ายุติธรรมเท่ากับมูลค่าตามบัญชี มูลค่ายุติธรรมวัดโดยใช้วิธีเปรียบเทียบ  
 ราคาตลาด ซึ่งเป็นมูลค่ายุติธรรมระดับ 3

### 37.3 การจัดการส่วนทุน

วัตถุประสงค์ในการบริหารทุนของบริษัทเป็นไปเพื่อการดำรงไว้ซึ่งความสามารถในการดำเนินงานอย่างต่อเนื่องของบริษัท เพื่อสร้างผลตอบแทนต่อผู้ถือหุ้นและเป็นประโยชน์ต่อผู้ที่มีส่วนได้เสียอื่น

บริษัทดูแลรักษาระดับเงินกองทุนของบริษัทให้เป็นไปตามเกณฑ์การดำรงเงินกองทุนตามข้อกำหนดของสำนักงานคณะกรรมการกำกับและส่งเสริมการประกอบธุรกิจประกันภัย

ณ วันที่ 31 ธันวาคม 2565 และ 2564 บริษัทได้ดำรงระดับเงินกองทุนให้เป็นไปตามเกณฑ์ดังกล่าว

### 38. เหตุการณ์ภายหลังรอบระยะเวลารายงาน

ตามมติที่ประชุมคณะกรรมการบริษัทเมื่อวันที่ 21 กุมภาพันธ์ 2566 คณะกรรมการบริษัทมีมติพิจารณาอนุมัติการจ่ายเงินปันผลให้แก่ผู้ถือหุ้นของบริษัท ในอัตราหุ้นละ 1.50 บาท จำนวน 29,999,790 หุ้น เป็นจำนวนเงิน 45 ล้านบาท โดยแบ่งจ่ายเป็นหุ้นปันผลในอัตรา 10 หุ้นเดิม ต่อ 1 หุ้นปันผล หรืออัตราหุ้นละ 1 บาท คิดเป็นจำนวนเงิน 30 ล้านบาท และเงินสดในอัตราหุ้นละ 0.50 บาท คิดเป็นจำนวนเงิน 15 ล้านบาท ทั้งนี้การจ่ายเงินปันผลดังกล่าวบริษัทจะต้องได้รับการอนุมัติจากมติที่ประชุมสามัญผู้ถือหุ้นของบริษัท

### 39. การอนุมัติข้อมูลทางการเงิน

งบการเงินนี้ได้รับอนุมัติให้ออกงบการเงินจากคณะกรรมการของบริษัทเมื่อวันที่ 21 กุมภาพันธ์ 2566

## ส่วนที่ 4

---

### การรับรองความถูกต้องของข้อมูล



## การรับรองความถูกต้องของข้อมูล



บริษัทได้สอบทานข้อมูลในแบบแสดงรายการข้อมูลประจำปีฉบับนี้แล้ว ด้วยความระมัดระวัง บริษัทขอรับรองว่า ข้อมูลดังกล่าวถูกต้องครบถ้วน ไม่เป็นเท็จ ไม่ทำให้ผู้อื่นสำคัญผิด หรือไม่ขาดข้อมูลที่ควรต้องแจ้งในสาระสำคัญ นอกจากนี้ บริษัทขอรับรองว่า

(1) งบการเงินและข้อมูลทางการเงินที่สรุปมาในแบบแสดงรายการข้อมูลประจำปีได้แสดงข้อมูลอย่างถูกต้องครบถ้วนในสาระสำคัญเกี่ยวกับฐานะการเงิน ผลการดำเนินงาน และกระแสเงินสดของบริษัทและบริษัทย่อยแล้ว

(2) บริษัทได้จัดให้มีระบบการเปิดเผยข้อมูลที่ดี เพื่อให้แน่ใจว่าบริษัทได้เปิดเผยข้อมูลในส่วนที่เป็นสาระสำคัญของบริษัทและบริษัทย่อยอย่างถูกต้องครบถ้วนแล้ว รวมทั้งควบคุมดูแลให้มีการปฏิบัติตามระบบดังกล่าว

(3) บริษัทได้จัดให้มีระบบการควบคุมภายในที่ดี และควบคุมดูแลให้มีการปฏิบัติตามระบบดังกล่าว และบริษัทได้แจ้งข้อมูลการประเมินระบบการควบคุมภายใน ณ วันที่ 17 กุมภาพันธ์ 2566 ต่อผู้สอบบัญชีและกรรมการตรวจสอบของบริษัทแล้ว ซึ่งครอบคลุมถึงข้อบกพร่องและการเปลี่ยนแปลงที่สำคัญของระบบการควบคุมภายใน รวมทั้งการกระทำที่มีขอบที่อาจมีผลกระทบต่อการจัดทำรายงานทางการเงินของบริษัทและบริษัทย่อย

ในการนี้ เพื่อเป็นหลักฐานว่าเอกสารทั้งหมดเป็นเอกสารชุดเดียวกันกับที่บริษัทได้รับรองความถูกต้องแล้ว บริษัทได้มอบหมายให้ นางสาวสุจินตนา จำปีศรี เป็นผู้ลงลายมือชื่อกำกับเอกสารนี้ไว้ทุกหน้าด้วย หากเอกสารใดไม่มีลายมือชื่อของ นางสาวสุจินตนา จำปีศรี กำกับไว้ บริษัทจะถือว่าไม่ใช่ข้อมูลที่บริษัทได้รับรองความถูกต้องของข้อมูลแล้วดังกล่าวข้างต้น

ชื่อ	ตำแหน่ง	ลายมือชื่อ
1. นางสาวมาลินี เลี้ยวไพรัตน์	ประธานกรรมการบริหาร	
2. นางสาวชญญารัตน์ เอี่ยมโสภณา	กรรมการบริหาร/กรรมการผู้จัดการ	

### ผู้รับมอบอำนาจ

นางสาวสุจินตนา จำปีศรี กรรมการบริหาร

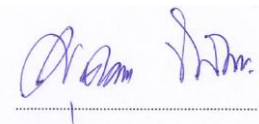

## ส่วนที่ 5

---

### เอกสารแนบ

เอกสารแนบ 1

รายละเอียดเกี่ยวกับกรรมการ ผู้บริหาร ผู้มีอำนาจควบคุมบริษัท และเลขานุการบริษัท

ชื่อ - สกุล / ตำแหน่ง / วันที่ ได้รับแต่งตั้ง	อายุ (ปี)	คุณวุฒิทางการศึกษา/ประวัติอบรม	สัดส่วน การถือหุ้น ในบริษัท	ความสัมพันธ์ทาง ครอบครัวระหว่าง กรรมการและ ผู้บริหาร		ประสบการณ์ทำงาน	
				ช่วงเวลา	ตำแหน่ง	ชื่อหน่วยงาน / บริษัท / ประเภทธุรกิจ	
1. นายมนู เลียวไพโรจน์ - ประธานกรรมการ(2543) - กรรมการอิสระ	79	<ul style="list-style-type: none"> <li>•ปริญญาเอก บริหารธุรกิจคุณวุฒิบัณฑิตกิตติมศักดิ์ มหาวิทยาลัยธรรมศาสตร์</li> <li>•ปริญญาโท M.Sc. (Economics) University of Kentucky, U.S.A.</li> <li>•ปริญญาตรี เศรษฐศาสตร์บัณฑิต (เกียรตินิยมดี) มหาวิทยาลัยธรรมศาสตร์</li> <li>•วุฒิบัตร การพัฒนาอุตสาหกรรมจากศูนย์อบรม นาโงยา ประเทศญี่ปุ่น</li> <li>•ปริญญาบัตร วปอ. รุ่นที่ 34 วิทยาลัยป้องกันราชอาณาจักร</li> <li>•ประกาศนียบัตรสถาบันกรรมการบริษัทไทย <ul style="list-style-type: none"> <li>➢ หลักสูตร Role of Chairman (RCM) รุ่นที่ 3/2001</li> <li>➢ หลักสูตร Directors Certification Program (DCP) รุ่นที่ 30/2003</li> </ul> </li> </ul>	ไม่มี	ไม่มี	บริษัทจดทะเบียน		
					2547-ปัจจุบัน	ประธานกรรมการ	บมจ. น้ำตาลขอนแก่น
					2547-ปัจจุบัน	ประธานกรรมการ/ ประธานกรรมการตรวจสอบ	บมจ. โพลีเพล็กซ์ (ประเทศไทย)
					2549-ปัจจุบัน	ประธานกรรมการตรวจสอบ	บมจ. สยามสตีลอินเตอร์เนชั่นแนล
					2553-ปัจจุบัน	ประธานกรรมการ	บมจ. เออาร์ไอที
					2553-ปัจจุบัน	ประธานกรรมการ	บมจ. ยูนิลีเอ็นเตอร์ไพรส์
					2554-ปัจจุบัน	ประธานกรรมการ/กรรมการตรวจสอบ	บมจ. ที.เอ็ม.ซี.อุตสาหกรรม
					2553-ปัจจุบัน	ประธานกรรมการ/กรรมการตรวจสอบ	บมจ. เอสวีไอเอ
					2559-ปัจจุบัน	ประธานกรรมการตรวจสอบ	บมจ. ทีพีไอ โพลีน เพาเวอร์
					2563-ปัจจุบัน	ประธานกรรมการ/ประธานกรรมการ ตรวจสอบ	บมจ. เดอะสตีล
						บริษัททั่วไป (ไม่มี)	
<u>เครื่องราชอิสริยาภรณ์</u>							
ประถมาภรณ์มงกุฎไทย (ป.ม.)							
ประถมาภรณ์ช้างเผือก (ป.ช.)							
มหาวชิรมงกุฎ (ม.ว.ม.)							
มหาปรมาภรณ์ช้างเผือก (ม.ป.ช.)							

ชื่อ - สกุล / ตำแหน่ง / วันที่ ได้รับแต่งตั้ง	อายุ (ปี)	คุณวุฒิทางการศึกษา/ประวัติอบรม	สัดส่วน การถือหุ้น ในบริษัท	ความสัมพันธ์ทาง ครอบครัวระหว่าง กรรมการและ ผู้บริหาร		ประสบการณ์ทำงาน		
				ช่วงเวลา	ตำแหน่ง	ชื่อหน่วยงาน / บริษัท /ประเภทธุรกิจ		
2. นายพิชิต สิ้นพัฒนสกุล - ประธานกรรมการ ตรวจสอบ(2556) - กรรมการตรวจสอบ(2542- 2556) - กรรมการสรรหาและ พิจารณาค่าตอบแทน(2550) - กรรมการอิสระ	65	<ul style="list-style-type: none"> <li>• ปริญญาโท บริหารธุรกิจ Sasin College</li> <li>Chulalongkorn University</li> <li>• ปริญญาตรี บริหารธุรกิจ Boston University</li> <li>Massachusetts U.S.A.</li> <li>• ประกาศนียบัตรสถาบันกรรมการบริษัทไทย <ul style="list-style-type: none"> <li>➢ หลักสูตร Directors Accreditation Program (DAP) รุ่นที่ 6/2003</li> <li>➢ หลักสูตร Directors Certification Program (DCP) รุ่นที่ 46/2004</li> <li>➢ หลักสูตร Audit Committee Program (ACP) รุ่นที่ 15/2006</li> <li>➢ หลักสูตร Monitoring Fraud Risk Management</li> <li>➢ หลักสูตร Role of the Compensation Committee (RCC) รุ่นที่ 11/2010</li> </ul> </li> <li>• ประกาศนียบัตร หลักสูตรวิชาการประกันภัย ระดับสูง (วปส.) รุ่นที่ 7</li> </ul>	0.43%	ไม่มี	บริษัทจดทะเบียน	2563-ปัจจุบัน	กรรมการตรวจสอบ/กรรมการอิสระ	บมจ. อินเทอร์เน็ต ฟาร์อีสท์ เอ็นเนอร์ยี คอร์ปอเรชั่น
			129,373 หุ้น			2556-ปัจจุบัน	ประธานกรรมการตรวจสอบ	บมจ.บางกอกสหประกันภัย
						2550-ปัจจุบัน	กรรมการสรรหาและพิจารณา ค่าตอบแทน	บมจ.บางกอกสหประกันภัย
						2559-2560	กรรมการบริหารจัดการความเสี่ยง	บมจ.บางกอกสหประกันภัย
						2542-2556	กรรมการตรวจสอบ	บมจ.บางกอกสหประกันภัย
						บริษัททั่วไป (ไม่มี)		
3. รองศาสตราจารย์ประนอม โฆวินวิวัฒน์ - ประธานกรรมการสรรหาและ พิจารณาค่าตอบแทน (2550) - กรรมการตรวจสอบ(2542) - กรรมการอิสระ	80	<ul style="list-style-type: none"> <li>• ปริญญาโท บัญชีมหามบัณฑิต Georgia State University ประเทศสหรัฐอเมริกา</li> <li>• ปริญญาตรี บัญชีบัณฑิต มหาวิทยาลัยธรรมศาสตร์</li> <li>• การปฏิบัติงานเพื่อเพิ่มพูนความรู้ด้านวิชาการบัญชี</li> <li>Texas University at Austin, U.S.A.</li> <li>• ประกาศนียบัตรสถาบันกรรมการบริษัทไทย <ul style="list-style-type: none"> <li>➢ หลักสูตร Directors Certification Program (DCP) รุ่นที่ 12/2001</li> </ul> </li> </ul>	ไม่มี	ไม่มี	บริษัทจดทะเบียน	2542-2565	กรรมการตรวจสอบ	บมจ.บางกอกสหประกันภัย
						2550-2565	ประธานกรรมการสรรหาและพิจารณา ค่าตอบแทน	บมจ.บางกอกสหประกันภัย
						2565	ประธานกรรมการตรวจสอบ/กรรมการ อิสระ	บมจ. อุดสาหกรรมผ้าเคลือบพลาสติกไทย
						2559-2560	กรรมการบริหารจัดการความเสี่ยง	บมจ.บางกอกสหประกันภัย
						ในอดีต	กรรมการและกรรมการตรวจสอบ	บมจ. บางจากปิโตรเลียม

ชื่อ - สกุล / ตำแหน่ง / วันที่ ได้รับแต่งตั้ง	อายุ (ปี)	คุณวุฒิทางการศึกษา/ประวัติอบรม	สัดส่วน การถือหุ้น ในบริษัท	ความสัมพันธ์ทาง ครอบครัวระหว่าง กรรมการและ ผู้บริหาร		ประสบการณ์ทำงาน	
				ช่วงเวลา	ตำแหน่ง	ชื่อหน่วยงาน / บริษัท / ประเภทธุรกิจ	
		➢ หลักสูตร Role of Chairman Program (RCP) รุ่นที่ 10/2004			บริษัททั่วไป ในอดีต	กรรมการที่ปรึกษา กองทุนทำบุญวันเกิดกับธรรมศาสตร์	สำนักงานธรรมศาสตร์สัมพันธ์ มหาวิทยาลัยธรรมศาสตร์
		➢ หลักสูตร Corporate Fraud Detection and Prevention				อาจารย์ประจำสาขาวิชาการบัญชี	มหาวิทยาลัยธรรมศาสตร์
		➢ หลักสูตร Audit Committee Program (ACP) รุ่น ที่ 15/2005			ในอดีต	กรรมการประจำคณะพาณิชยศาสตร์ และการบัญชี	มหาวิทยาลัยมหาสารคาม มหาวิทยาลัยธรรมศาสตร์
		➢ หลักสูตร Role of the Compensation Committee (RCC) รุ่นที่ 11/2010			ในอดีต	กรรมการ และประธานคณะกรรมการ ตรวจสอบ	การไฟฟ้านครหลวง
		➢ หลักสูตร What the Board Should Do in a Downturn Situation			ในอดีต	กรรมการทดสอบผู้สอบบัญชีภาษีอากร	กรมสรรพากร กระทรวงการคลัง
		➢ หลักสูตร Monitoring Fraud Risk Management			ในอดีต	กรรมการรับรองมาตรฐาน และ ประเมินคุณภาพการศึกษา	สำนักงานรับรองมาตรฐานและประเมิน คุณภาพการศึกษา (องค์การมหาชน) หรือ สมศ.
		• สัมมนาเชิงปฏิบัติการ เรื่อง “Audit Committee in a New Era of Governances” Harvard Business School, U.S.A.			ในอดีต	กรรมการผู้ทรงวุฒิ	คณะพาณิชยศาสตร์และการบัญชี มหาวิทยาลัยธรรมศาสตร์
		• ความรับผิดชอบของคณะกรรมการและผู้บริหาร ตามพระราชบัญญัติหลักทรัพย์และตลาด หลักทรัพย์ พ.ศ. 2535 (ฉบับแก้ไข)					
		• มาตรฐานการบัญชีฉบับปรับปรุงล่าสุด รุ่นที่ 7 จากสภาวิชาชีพบัญชี ในพระบรมราชูปถัมภ์					
		• ก้าวทันมาตรฐานการบัญชีระหว่างประเทศ คณะพาณิชยศาสตร์และการบัญชี มหาวิทยาลัยธรรมศาสตร์					

ชื่อ - สกุล / ตำแหน่ง / วันที่ ได้รับแต่งตั้ง	อายุ (ปี)	คุณวุฒิทางการศึกษา/ประวัติอบรม	สัดส่วน การถือหุ้น ในบริษัท	ความสัมพันธ์		ประสบการณ์ทำงาน	
				ทางครอบครัว ระหว่าง กรรมการและ ผู้บริหาร	ช่วงเวลา	ตำแหน่ง	ชื่อหน่วยงาน / บริษัท / ประเทศธุรกิจ
4. นายทวิษ เตชะนาวากุล - กรรมการตรวจสอบ (2556) - ประธานกรรมการตรวจสอบ (2542-2556) - กรรมการอิสระ	73	<ul style="list-style-type: none"> <li>บริหารธุรกิจบัณฑิต kinki University Osaka Japan</li> <li>วิทยาลัยป้องกันราชอาณาจักร หลักสูตรป้องกัน ราชอาณาจักร ภาครัฐร่วมเอกชน รุ่น 366</li> <li>ประกาศนียบัตรสถาบันกรรมการบริษัทไทย <ul style="list-style-type: none"> <li>➢ หลักสูตร Directors Accreditation Program (DAP) รุ่นที่ 27/2004</li> <li>➢ หลักสูตร Finance for Non Finance Directors (FND) รุ่นที่ 30/2006</li> </ul> </li> </ul>	0.52%	ไม่มี	<u>บริษัทจดทะเบียน</u>		
			156,067 หุ้น		2562-ปัจจุบัน	ประธานกรรมการ/ประธาน คณะกรรมการบริหาร/ประธาน เจ้าหน้าที่บริหาร	บมจ. อินเตอร์ พาร์อีสท์ เอ็นเนอร์จี คอร์ ปอเรชั่น
					2542-ปัจจุบัน	กรรมการ	บมจ.บางกอกสหประกันภัย
					2556-ปัจจุบัน	กรรมการตรวจสอบ	บมจ.บางกอกสหประกันภัย
					2551-ปัจจุบัน	กรรมการ	บมจ.ทีพีไอ โพลีน
					2561-ปัจจุบัน	กรรมการตรวจสอบ	บมจ.ทีพีไอ โพลีน
					2559-2560	กรรมการบริหารจัดการความเสี่ยง	บมจ.บางกอกสหประกันภัย
					2542-2556	ประธานกรรมการตรวจสอบ	บมจ.บางกอกสหประกันภัย
					<u>บริษัททั่วไป</u>		
					2556-ปัจจุบัน	ประธานกรรมการส่งเสริมกิจการ ที่ปรึกษากิตติมศักดิ์	มหาวิทยาลัยแม่ฟ้าหลวง
					2555-ปัจจุบัน		สมาคมนิคมอุตสาหกรรมไทยและพันธมิตร
					2555-ปัจจุบัน	ประธานกรรมการบริหาร	บจ.ไฮเทค กบินทร์ โลจิสติกส์
					2534-ปัจจุบัน	ประธานกรรมการบริหาร	ศูนย์ฝึกอบรมช่างเทคนิคอยุธยา
					2533-ปัจจุบัน	กรรมการผู้จัดการ	บจ.ไทยอินดัสเตรียลเอสเตท
					2534-2554	เลขานุการ	สมาคมนิคมอุตสาหกรรมไทย

ชื่อ - สกุล / ตำแหน่ง / วันที่ ได้รับแต่งตั้ง	อายุ (ปี)	คุณวุฒิทางการศึกษา/ประวัติอบรม	สัดส่วน การถือหุ้น ในบริษัท	ความสัมพันธ์ ทางครอบครัว		ประสบการณ์ทำงาน		
				ระหว่าง กรรมการและ ผู้บริหาร	ช่วงเวลา	ตำแหน่ง	ชื่อหน่วยงาน / บริษัท / ประเภทธุรกิจ	
5. นายสุนทร ก้อนันทเกียรติ - กรรมการ(2535) - กรรมการตรวจสอบ(2542) - กรรมการสรรหาและพิจารณา ค่าตอบแทน(2550) - ประธานกรรมการบริหารจัดการ ความเสี่ยง(2559) - กรรมการอิสระ	65	<ul style="list-style-type: none"> <li>บริหารธุรกิจ University of Detroit Michigan U.S.A.</li> <li>ประกาศนียบัตรสถาบันกรรมการบริษัทไทย ➢ หลักสูตร Directors Accreditation Program (DAP) รุ่นที่ 6/2003</li> <li>➢ หลักสูตร Finance for Non Finance Directors (FND) รุ่นที่ 12/2004</li> <li>➢ หลักสูตร Understanding the Fundamental of Financial Statements (UFS) รุ่นที่ 2/2006</li> <li>➢ หลักสูตร Role of the Compensation Committee (RCC) รุ่นที่ 11/2010</li> </ul>	0.04% 13,750 หุ้น	ไม่มี	<u>บริษัทจดทะเบียน</u> 2542-ปัจจุบัน 2550-ปัจจุบัน 2559-ปัจจุบัน <u>บริษัททั่วไป</u> 2555-2558 2542-2554	กรรมการ/กรรมการตรวจสอบ กรรมการสรรหาและพิจารณา ค่าตอบแทน ประธานกรรมการบริหารจัดการ ความเสี่ยง รองผู้จัดการฝ่ายการตลาด ผู้จัดการ แผนกการตลาด	บมจ.บางกอกสหประกันภัย บมจ.บางกอกสหประกันภัย บมจ.บางกอกสหประกันภัย บมจ.บางกอกสหประกันภัย บจก.ฟู้ดเวลด์ อินเตอร์เทรด บจก.ซีแวลู	
6. นางสาวมาลินี เลี้ยวไพรัตน์ - กรรมการ(2516) - ประธานกรรมการบริหาร(2554) - กรรมการบริหารจัดการความ เสี่ยง (2561) - เป็นกรรมการผู้มีอำนาจลงนาม ผูกพันตามที่กำหนดในหนังสือ รับรอง	80	<ul style="list-style-type: none"> <li>คณิตศาสตร์ประกันภัยมหาบัณฑิต มหาวิทยาลัย จอร์เจีย ประเทศสหรัฐอเมริกา</li> <li>สถิติศาสตร์บัณฑิต (เกียรตินิยมอันดับ 2) สาขาสถิติ พาณิชยศาสตร์และการบัญชี จุฬาลงกรณ์มหาวิทยาลัย</li> <li>ประกาศนียบัตรสถาบันกรรมการบริษัทไทย ➢ หลักสูตร Directors Certification Program (DCP) รุ่นที่ 22/2002</li> <li>ใบอนุญาตนักคณิตศาสตร์ประกันภัย มาตรา 78/2 แห่งพระราชบัญญัติประกันวินาศภัย พ.ศ. 2535 แก้ไข เพิ่มเติม โดย พระราชบัญญัติประกันวินาศภัย (ฉบับที่ 2) พ.ศ. 2551</li> <li>ใบอนุญาตนักคณิตศาสตร์ประกันภัย มาตรา 83/2 แห่งพระราชบัญญัติประกันชีวิต พ.ศ. 2535 แก้ไข เพิ่มเติม โดย พระราชบัญญัติประกันชีวิต (ฉบับที่ 2) พ.ศ. 2551</li> </ul>	2.54% 763,052 หุ้น	เป็นที่สาว นายประชัย เลี้ยวไพรัตน์	<u>บริษัทจดทะเบียน</u> 2554-ปัจจุบัน 2561-2564 2559-ปัจจุบัน 2559-ปัจจุบัน 2516-2554 <u>บริษัททั่วไป</u> 2540-ปัจจุบัน 2516-ปัจจุบัน 2532-ปัจจุบัน 2530-2532	ประธานกรรมการบริหาร กรรมการบริหารจัดการความเสี่ยง กรรมการ กรรมการ กรรมการผู้จัดการ กรรมการ กรรมการ กรรมการ นายกสมาคม	บมจ. บางกอกสหประกันภัย บมจ. บางกอกสหประกันภัย บมจ.ทีพีโอ โพลีน บมจ.ทีพีโอ โพลีน เพาเวอร์ บมจ. บางกอกสหประกันภัย บมจ. บางกอกสหประกันชีวิต บจก. เลี้ยวไพรัตน์วิสาหกิจ บจก. อุตสาหกรรมสหรัษฎูพิซ สมาคมประกันวินาศภัยไทย	

ชื่อ - สกุล / ตำแหน่ง / วันที่ ได้รับแต่งตั้ง	อายุ (ปี)	คุณวุฒิทางการศึกษา/ประวัติอบรม	สัดส่วน การถือหุ้น ในบริษัท	ความสัมพันธ์		ประสบการณ์ทำงาน	
				ทางครอบครัว ระหว่าง กรรมการและ ผู้บริหาร	ช่วงเวลา	ตำแหน่ง	ชื่อหน่วยงาน / บริษัท / ประเภทธุรกิจ
7. นายประชัย เลี่ยวไพรัตน์ - กรรมการ(2555) - เป็นกรรมการผู้มีอำนาจลงนาม ผูกพันตามที่กำหนดในหนังสือ รับรอง	78	<ul style="list-style-type: none"> <li>ปริญญาเอก วิศวกรรมศาสตรดุษฎีบัณฑิตกิตติมศักดิ์ สาขาวิศวกรรมอุตสาหการ มหาวิทยาลัยเทคโนโลยีราชมงคลกรุงเทพ</li> <li>ปริญญาโท วิศวกรรมศาสตรมหาบัณฑิต University of California (Berkeley) ประเทศสหรัฐอเมริกา</li> <li>ปริญญาตรี วิศวกรรมศาสตรบัณฑิต (เกียรตินิยมอันดับ 1) University of Canterbury ประเทศนิวซีแลนด์</li> <li>ประกาศนียบัตรสถาบันกรรมการบริษัทไทย ➤ หลักสูตร Directors Accreditation Program (DAP) รุ่นที่ 35/2005 <u>เกียรติคุณสำคัญที่ได้รับการยกย่อง</u></li> <li>เครื่องราชอิสริยาภรณ์อันเป็นที่เชิดชูยิ่งช้างเผือก ชั้นสูงสุด มหาปรมาภรณ์ช้างเผือก (พ.ศ.2542)</li> <li>เครื่องราชอิสริยาภรณ์อันที่สรรเสริญยิ่งดิเรกคุณาภรณ์ ชั้นที่ 1 ปฐมดิเรกคุณาภรณ์ (พ.ศ.2557)</li> <li>เครื่องราชอิสริยาภรณ์อันมีเกียรติยศยิ่งมงกุฎไทย ชั้นสูงสุด มหาวชิรมงกุฎ(พ.ศ.2539)</li> <li>เหรียญกาชาดสมนาคุณ ชั้นที่ 1 (พ.ศ.2533)</li> </ul>	4.05%	เป็นน้องชาย ของนางสาว มาลินี เลี่ยว ไพรัตน์	<u>บริษัทจดทะเบียน</u> 2555-ปัจจุบัน 2544-ปัจจุบัน 2534-ปัจจุบัน 2543-2549  <u>บริษัททั่วไป</u> 2533-ปัจจุบัน 2532-ปัจจุบัน 2532-ปัจจุบัน 2531-ปัจจุบัน 2516-ปัจจุบัน 2521-2549  2512-2540	กรรมการ ประธานเจ้าหน้าที่บริหาร ประธานกรรมการ ประธานกรรมการบริหาร  ประธานกรรมการ ประธานกรรมการ ประธานกรรมการ ประธานกรรมการ ประธานเจ้าหน้าที่บริหาร ประธานกรรมการ	บมจ. บางกอกสหประกันภัย บมจ. ทีพีไอ โพลีน บมจ. ทีพีไอ โพลีน เพาเวอร์ บมจ. บางกอกสหประกันภัย  บจก. ในเครือไทย บจก. อุตสาหกรรมสหรัษฎ์พีช บจก. ไทยพลาสติกฟิล์ม บจก. ไทยพลาสติกโพรดักส์ บจก. เลี่ยวไพรัตน์วิสาหกิจ บมจ. อุตสาหกรรมปิโตรเคมีกัลป์ไทย และ บริษัทในเครือทีพีไอ บมจ. เงินทุนหลักทรัพย์คำเขยี่ไฟแนนซ์



ชื่อ - สกุล / ตำแหน่ง / วันที่ ได้รับแต่งตั้ง	อายุ (ปี)	คุณวุฒิทางการศึกษา/ประวัติอบรม	สัดส่วน การถือหุ้น ในบริษัท	ความสัมพันธ์ ทางครอบครัว		ประสบการณ์ทำงาน		
				ระหว่าง กรรมการและ ผู้บริหาร	ช่วงเวลา	ตำแหน่ง	ชื่อหน่วยงาน / บริษัท / ประเทศธุรกิจ	
8. นางสาวธัญญรัตน์ เยี่ยมโสภณา - กรรมการบริหาร (2549) - กรรมการผู้จัดการ (2554) - เป็นกรรมการผู้มีอำนาจลงนาม ผูกพันตามที่กำหนดในหนังสือ รับรอง	45	<ul style="list-style-type: none"> <li>ปริญญาโท วิศวกรรมศาสตรมหาบัณฑิต Technical University Berlin, Germany</li> <li>ปริญญาตรี วิศวกรรมศาสตร์ มหาวิทยาลัยธรรมศาสตร์</li> <li>ประกาศนียบัตรสถาบันกรรมการบริษัทไทย <ul style="list-style-type: none"> <li>หลักสูตร โครงการเสริมสร้างผู้จัดการยุคใหม่ (MMP) รุ่น 52 คณะพาณิชยศาสตร์และการบัญชี จุฬาลงกรณ์มหาวิทยาลัย</li> <li>หลักสูตร Global Executive Program (GEP) รุ่นที่ 1/2022</li> <li>หลักสูตร Directors Accreditation Program (DAP) รุ่นที่ 58/2006</li> </ul> </li> <li>กระทรวงการคลัง หลักสูตรพัฒนาทักษะการบริหาร สำหรับผู้นำรุ่นใหม่ (EYP) รุ่นที่ 2/2559</li> </ul>	5.22% 1,566,340 หุ้น	เป็นที่สาวของ นางสาวมณี รัตน์ เยี่ยม โสภณา	บริษัทจดทะเบียน 2563-ปัจจุบัน 2554-ปัจจุบัน 2549-ปัจจุบัน 2565-ปัจจุบัน 2553-2554 2547-2553  บริษัททั่วไป ปัจจุบัน 2564-ปัจจุบัน 2552-2554 2550-2552	กรรมการ กรรมการผู้จัดการ กรรมการบริหาร กรรมการบริหารจัดการความเสี่ยง รองกรรมการผู้จัดการ ผู้จัดการฝ่ายการตลาด  กรรมการ กรรมการ คณะกรรมการ ประกันภัยอุบัติเหตุและสุขภาพ กรรมการ คณะกรรมการ ประกันภัยทรัพย์สิน กรรมการ ชมรมYoung Insurer Club(YIC.)	บมจ.ทีพีไอ โพลีน บมจ.บางกอกสหประกันภัย บมจ.บางกอกสหประกันภัย บมจ.บางกอกสหประกันภัย บมจ.บางกอกสหประกันภัย  บมจ.บางกอกสหประกันชีวิต สมาคมประกันวินาศภัยไทย สมาคมประกันวินาศภัยไทย สมาคมประกันวินาศภัยไทย	

ชื่อ - สกุล / ตำแหน่ง / วันที่ ได้รับแต่งตั้ง	อายุ (ปี)	คุณวุฒิทางการศึกษา/ประวัติอบรม	สัดส่วน การถือหุ้น ในบริษัท	ความสัมพันธ์ ทางครอบครัว		ประสบการณ์ทำงาน			
				ระหว่าง กรรมการและ ผู้บริหาร	ช่วงเวลา	ตำแหน่ง	ชื่อหน่วยงาน / บริษัท / ประเภทธุรกิจ		
9. นายภากร เลี้ยวไพรัตน์ - กรรมการบริหาร (2562) - เป็นกรรมการผู้มีอำนาจลงนาม ผูกพันตามที่กำหนดในหนังสือ รับรอง	42	<ul style="list-style-type: none"> <li>ปริญญาโท Master of Public and Private Management NIDA</li> <li>CEDI-BABSON ENTREPRENEURIAL LEADERSHIP PROGRAM รุ่น 1/2556</li> <li>Young F.T.I Elite รุ่น 1 สภาอุตสาหกรรมแห่งประเทศไทย</li> <li>Executive Development Program รุ่น 10 กระทรวงการคลัง</li> <li>หลักสูตร เรียนรู้สู่ธุรกิจเศรษฐกิจ รุ่น 3 กระทรวงการคลัง</li> <li>Energy Executive Program รุ่น 1 สภาอุตสาหกรรม</li> <li>การบริหารความมั่งคั่ง TISCO รุ่นที่ 4 (WEP4)</li> <li>Directors Accreditation Program (DAP) รุ่นที่ 132/2559 จากสมาคมส่งเสริมสถาบันกรรมการบริษัทไทย</li> <li>Leading in a Disruptive World รุ่นที่ 3 Stanford University ประเทศสหรัฐอเมริกา</li> <li>หลักสูตรด้านวิชาการพลังงานสำหรับนักบริหารรุ่นใหม่ รุ่นที่ 7 (วพม.7)</li> </ul>	0.49%	ไม่มี	บริษัทจดทะเบียน	2550-ปัจจุบัน	กรรมการ	บมจ. ทีพีโอ โพลีน เพาเวอร์	
						ม.ค.2559-ปัจจุบัน	สมาชิกคณะกรรมการ	บมจ. ทีพีโอ โพลีน เพาเวอร์	
						ก.พ.2559 - ปัจจุบัน	กรรมการผู้จัดการใหญ่	บมจ. ทีพีโอ โพลีน เพาเวอร์	
						2551-ปัจจุบัน	ผู้ช่วยรองผู้จัดการใหญ่	บมจ. ทีพีโอ โพลีน	
						<u>บริษัททั่วไป</u>			
						2552-ปัจจุบัน	กรรมการบริหาร	บจก. ทีพีโอ ออลซีชั่นส์	
						2553-ปัจจุบัน	กรรมการบริหาร	บจก. ทีพีโอ โพลีน ชีวอินทรีย์	
						2553-ปัจจุบัน	กรรมการบริหาร	บจก. ทีพีโอ บริการ	
						2553-ปัจจุบัน	กรรมการบริหาร	บจก. ซีนิช อินเตอร์เนชั่นแนล เทรดดิ้ง	
						2557-ปัจจุบัน	กรรมการบริหาร	บจก. ทีพีโอ พาณิชย์	
						ก.ค. 2558-ปัจจุบัน	กรรมการบริหาร	บจก. ทีพีโอ อินเตอร์ เทรด	
						ก.ค. 2558-ปัจจุบัน	กรรมการบริหาร	บจก. โรงกลั่นน้ำมันทีพีโอ (1997)	
						2550-2551	Investment Analyst	บมจ. หลักทรัพย์จัดการกองทุนรวม เอ็มเอฟซี	
						2549-ปัจจุบัน	กรรมการบริหาร	บจก. ไทยปิโตรเคมีกัล อุตสาหกรรม	
2545-2550	ผู้ควบคุมงาน	บมจ. อุตสาหกรรมปิโตรเคมีกัลไทย							
2550-ปัจจุบัน	กรรมการผู้จัดการใหญ่	บจก. โนเดรทไทย							

ชื่อ - สกุล / ตำแหน่ง / วันที่ ได้รับแต่งตั้ง	อายุ (ปี)	คุณวุฒิทางการศึกษา/ประวัติอบรม	สัดส่วน การถือหุ้น ในบริษัท	ความสัมพันธ์		ประสบการณ์ทำงาน		
				ทางครอบครัว ระหว่าง กรรมการและ ผู้บริหาร	ช่วงเวลา	ตำแหน่ง	ชื่อหน่วยงาน / บริษัท / ประเภทธุรกิจ	
10. นางสาวสุจินตนา จำปีศรี - กรรมการบริหาร(2550) - เป็นกรรมการผู้มีอำนาจลงนาม ผูกพันตามที่กำหนดในหนังสือ รับรอง - ผู้จัดการฝ่ายบัญชีและการเงิน	63	<ul style="list-style-type: none"> <li>ปริญญาโท เศรษฐศาสตรมหาบัณฑิต (เศรษฐศาสตร์ ธุรกิจ) มหาวิทยาลัยธรรมศาสตร์</li> <li>ปริญญาตรี บริหารธุรกิจ สาขาวิชาการบัญชี มหาวิทยาลัยรามคำแหง</li> <li>ประกาศนียบัตรสถาบันกรรมการบริษัทไทย <ul style="list-style-type: none"> <li>หลักสูตร Directors Accreditation Program (DAP) รุ่นที่ 60/2006</li> <li>หลักสูตร Company Secretary Program (CSP) รุ่น ที่ 20/2006</li> <li>วุฒิบัตร หลักสูตร Corporate Secretary Development Program รุ่นที่ 2 ปี 2537 คณะพาณิชยศาสตร์และการบัญชี จุฬาลงกรณ์มหาวิทยาลัย</li> </ul> </li> </ul>	0.03% 10,096 หุ้น	ไม่มี	บริษัทจดทะเบียน	2550-ปัจจุบัน 2549-ปัจจุบัน 2545-ปัจจุบัน 2559-2560 2549-2564	กรรมการบริหาร กรรมการ ผู้จัดการฝ่ายบัญชีและการเงิน กรรมการบริหารจัดการความเสี่ยง เลขานุการบริษัท	} บมจ. บางกอกสหประกันภัย
					บริษัททั่วไป (ไม่มี)			
11. นางสาวมณีรัตน์ เอี่ยมโสภณา - กรรมการบริหาร (2563) - เป็นกรรมการผู้มีอำนาจลงนาม ผูกพันตามที่กำหนดในหนังสือ รับรอง	43	<ul style="list-style-type: none"> <li>ปริญญาโท บริหารธุรกิจมหาบัณฑิต สาขาวิชา การเงิน University of Wisconsin-Whitewater, USA</li> <li>ปริญญาตรี บริหารธุรกิจบัณฑิต สาขาวิชาการตลาด มหาวิทยาลัยเกษตรศาสตร์</li> <li>วุฒิบัตร การบริหารความเสี่ยงองค์กร คณะ เศรษฐศาสตร์ จุฬาลงกรณ์มหาวิทยาลัย</li> </ul>	5.47% 1,641,352 หุ้น	เป็นน้องสาว ของนางสาว ธัญญารัตน์ เอี่ยมโสภณา	บริษัทจดทะเบียน	2563-ปัจจุบัน	กรรมการบริหาร	} บมจ. บางกอกสหประกันชีวิต
					บริษัททั่วไป	2563-ปัจจุบัน 2556-2563 2543-2555	กรรมการผู้จัดการใหญ่ รองกรรมการผู้จัดการ ผู้ช่วยกรรมการผู้จัดการใหญ่	

ชื่อ - สกุล / ตำแหน่ง / วันที่ ได้รับแต่งตั้ง	อายุ (ปี)	คุณวุฒิทางการศึกษา/ประวัติอบรม	สัดส่วน การถือหุ้น ในบริษัท	ความสัมพันธ์		ประสบการณ์ทำงาน		
				ทางครอบครัว ระหว่าง กรรมการและ ผู้บริหาร	ช่วงเวลา	ตำแหน่ง	ชื่อหน่วยงาน / บริษัท /ประเภทธุรกิจ	
<b>ผู้บริหารอื่น</b>								
1. นางเขาวดี ชัยชนะภิญโญ - รองผู้จัดการฝ่ายรับประกัน - กรรมการรับประกันภัยและ พิจารณาผลิตภัณฑ์ประกันภัย - กรรมการสินไหมทดแทน	56	<ul style="list-style-type: none"> <li>ปริญญาตรี สาขาวิชาเอกภาษาอังกฤษ มหาวิทยาลัยรามคำแหง</li> <li>ประกาศนียบัตรหลักสูตรพัฒนาผู้บริหารธุรกิจประกันวินาศภัย คณะพาณิชยศาสตร์และการบัญชี รุ่นที่ 15 ปี 2551 จุฬาลงกรณ์มหาวิทยาลัย</li> </ul>	ไม่มี	ไม่มี	2555-ปัจจุบัน 2542 – 2555 2537 – 2542 2544 – 2546	รองผู้จัดการฝ่ายรับประกัน ผู้จัดการแผนกรับประกันภัย 3 ผู้ช่วยหัวหน้างานสินไหม อนุกรรมการประกันภัยทางทะเล และขนส่ง	<ul style="list-style-type: none"> <li>บมจ.บางกอกสหประกันภัย</li> <li>สมาคมประกันวินาศภัย</li> </ul>	
2. นายสุธี สิริวรธรรม - ผู้จัดการฝ่ายสินไหมทดแทน (ได้สิ้นสุดจากการเป็นพนักงาน เมื่อวันที่ 15 มิถุนายน 2565)	70	<ul style="list-style-type: none"> <li>ปริญญาตรี สาขาบริหารการจัดการ มหาวิทยาลัยรามคำแหง</li> </ul>	ไม่มี	ไม่มี	2559-2565 2558-2559 2520-2557	ผู้จัดการฝ่ายสินไหมทดแทน ที่ปรึกษาบริษัท ผู้อำนวยการอาวุโส ฝ่ายสินไหม รถยนต์	<ul style="list-style-type: none"> <li>บมจ. บางกอกสหประกันภัย</li> <li>บมจ. แอ็กซ่าประกันภัย</li> <li>บมจ. เอ็ม เอส ไอจีประกันภัย(ประเทศไทย)</li> </ul>	
3. นายธนศ จิระชัยอนันต์ - ผู้จัดการฝ่ายสินไหมทดแทน - กรรมการสินไหมทดแทน	61	<ul style="list-style-type: none"> <li>ปริญญาตรี สาขานิติศาสตรบัณฑิต มหาวิทยาลัยสุโขทัยธรรมาธิราช</li> <li>ประกาศนียบัตรหลักสูตรพัฒนาผู้บริหารธุรกิจประกันวินาศภัย คณะพาณิชยศาสตร์และการบัญชี จุฬาลงกรณ์มหาวิทยาลัย</li> <li>ประกาศนียบัตรหลักสูตรวิชาว่าความของสำนักฝึกอบรมวิชาว่าความแห่งสหภานายความ(Lawyer's License) สภานายความ</li> </ul>	ไม่มี	ไม่มี	2565-ปัจจุบัน 2533-2564	ผู้จัดการฝ่ายสินไหมทดแทน ผู้จัดการฝ่ายสินไหมรถยนต์ราคา หนัก วิทยากรหลักสูตรเทคนิคการ พิจารณาจัดการค่าซ่อมรถยนต์ กรรมการชมรมสินไหมยานยนต์	<ul style="list-style-type: none"> <li>บมจ. บางกอกสหประกันภัย</li> <li>บมจ.ประกันภัยไทยวิวัฒน์</li> <li>ชมรมสินไหมยานยนต์ สมาคมประกันวินาศ ภัยไทย</li> <li>สมาคมประกันวินาศภัยไทย</li> </ul>	

ชื่อ - สกุล / ตำแหน่ง / วันที่ ได้รับแต่งตั้ง	อายุ (ปี)	คุณวุฒิทางการศึกษา/ประวัติอบรม	สัดส่วน การถือหุ้น ในบริษัท	ความสัมพันธ์		ประสบการณ์ทำงาน		
				ทางครอบครัว ระหว่าง กรรมการและ ผู้บริหาร	ช่วงเวลา	ตำแหน่ง	ชื่อหน่วยงาน / บริษัท / ประเภทธุรกิจ	
4. นางสาวสุนีย์ คุณวธธรรม - ผู้จัดการฝ่ายทรัพยากรบุคคล	60	<ul style="list-style-type: none"> <li>ปริญญาตรี สาขาการจัดการทั่วไป มหาวิทยาลัยสุโขทัยธรรมมาธิราช</li> <li>ประกาศนียบัตร หลักสูตร "การเงินเพื่อการบริหาร" รุ่นที่ 5 ปี 2537 จุฬาลงกรณ์มหาวิทยาลัย</li> <li>ประกาศนียบัตรหลักสูตรพัฒนาผู้บริหารธุรกิจประกันวินาศภัย คณะพาณิชยศาสตร์และการบัญชี รุ่นที่ 14 ปี 2549 จุฬาลงกรณ์มหาวิทยาลัย</li> <li>ประกาศนียบัตร หลักสูตร "การบริหารและพัฒนาทรัพยากรมนุษย์ไปสู่องค์กรยุคใหม่" รุ่นที่ 11 ปี 2553 สถาบันพัฒนาบริหารศาสตร์ (Nida)</li> </ul>	ไม่มี	ไม่มี	2551-ปัจจุบัน	ผู้จัดการฝ่ายทรัพยากรบุคคล	} บมจ. บางกอกสหประกันภัย	
					2555-2563	รักษาการผู้จัดการสำนักกรรมการ		
						ผู้จัดการ		
					2533-2551	ผู้จัดการแผนกการเงิน		
5. นายบัลลังก์ แก้วปานกัน - ผู้จัดการสำนักกรรมการ - เลขานุการบริษัท(เริ่ม 11 พฤศจิกายน 2564) - หัวหน้างานกำกับดูแลการ ปฏิบัติงานของบริษัท (Compliance) (ได้สิ้นสุดจากการเป็นพนักงาน เมื่อวันที่ 15 สิงหาคม 2565)	59	<ul style="list-style-type: none"> <li>ปริญญาตรี สาขานิติศาสตร์ มหาวิทยาลัยรามคำแหง</li> <li>วุฒิปัตร หลักสูตร Modern Managers Program (MMP 51) พ.ศ.2548 คณะพาณิชยศาสตร์ และการบัญชี จุฬาลงกรณ์มหาวิทยาลัย</li> <li>ประกาศนียบัตรสถาบันกรรมการบริษัทไทย <ul style="list-style-type: none"> <li>หลักสูตร Company Secretary Program (CSP) รุ่นที่ 35/2010</li> <li>หลักสูตร Effective Minute Taking (EMT) รุ่นที่ 16/2010</li> </ul> </li> <li>ประกาศนียบัตรหลักสูตร Fundamental Practice for Corporate Secretary (FPCS 22) สมาคมบริษัทจดทะเบียนไทย พ.ศ.2553</li> </ul>	ไม่มี	ไม่มี	2563-2565	ผู้จัดการสำนักกรรมการผู้จัดการ และเลขานุการบริษัท	บมจ.บางกอกสหประกันภัย	
					2562-2564	ผู้อำนวยการอาวุโส สายงาน อุบัติเหตุ/กฎหมาย	บมจ.ไทยศรีประกันภัย	
					2558-2561	ผู้ช่วยกรรมการผู้จัดการ หัวหน้า ฝ่ายกฎหมาย	บมจ.มิตรแท้ประกันภัย	
					2550-2557	ผู้จัดการฝ่ายกฎหมายและ เลขานุการบริษัท	บมจ.ไทยเศรษฐกิจประกันภัย	
					2564-ปัจจุบัน	กรรมการกฎหมายและระเบียบ	สมาคมประกันวินาศภัยไทย	
					2564-ปัจจุบัน	ที่ปรึกษาชมรมนักกฎหมาย ประกันภัยยานยนต์	สมาคมประกันวินาศภัยไทย	

ชื่อ - สกุล / ตำแหน่ง / วันที่ ได้รับแต่งตั้ง	อายุ (ปี)	คุณวุฒิทางการศึกษา/ประวัติอบรม	สัดส่วน การถือหุ้น ในบริษัท	ความสัมพันธ์		ประสบการณ์ทำงาน		
				ทางครอบครัว ระหว่าง กรรมการและ ผู้บริหาร	ช่วงเวลา	ตำแหน่ง	ชื่อหน่วยงาน / บริษัท / ประเภทธุรกิจ	
		<ul style="list-style-type: none"> <li>ประกาศนียบัตรหลักสูตร Executive Legal and Compliance 2011 จาก Creative Entrepreneurship Development Institute Bangkok University</li> <li>ใบอนุญาตว่าความ สภานายความในพระบรมราชูปถัมภ์</li> <li>ทนายความผู้รับรองลายมือชื่อและเอกสาร สภานายความในพระบรมราชูปถัมภ์</li> </ul>						
6. นางสาวลัยพัชร วงศ์สุนทร - รัชการผู้ช่วยผู้จัดการสำนัก กรรมการผู้จัดการ - เลขานุการบริษัท(เริ่ม 9 สิงหาคม 2565) - รัชการหัวหน้างานกำกับดูแล การปฏิบัติงานของบริษัท (Compliance) เริ่ม 15 สิงหาคม 2565	34	<ul style="list-style-type: none"> <li>ปริญญาตรี สาขานิติศาสตร์ มหาวิทยาลัยรามคำแหง</li> <li>เนติบัณฑิต สำนักอบรมศึกษากฎหมายแห่งเนติบัณฑิตยสภา</li> <li>ใบอนุญาตว่าความ สภานายความ</li> <li>Innovative for Performance Improvement 4.0 สถาบัน DS Johnson Development</li> <li>Compliance and Compliance Audit สถาบันผู้ตรวจสอบภายในแห่งประเทศไทย</li> <li>หลักสูตรมาตรฐานด้านป้องกันและปราบปรามการฟอกเงินและการต่อต้านการสนับสนุนทางการเงินแก่การก่อการร้าย สำนักงานปปง.</li> </ul>	ไม่มี	ไม่มี	2565-ปัจจุบัน 2565-ปัจจุบัน 2564 - 2565 2564 2561 – 2564 2558 – 2561	เลขานุการบริษัท รัชการผู้ช่วยผู้จัดการสำนัก กรรมการผู้จัดการ เจ้าหน้าที่กฎหมายและกฎระเบียบ อาวุโส Supervisor Compliance ผู้ช่วยหัวหน้าแผนก Compliance ทนายความ	<ul style="list-style-type: none"> <li>บมจ.บางกอกสหประกันภัย</li> <li>บมจ.นาวีประกันภัย</li> <li>บมจ.นำสินประกันภัย</li> </ul>	

ชื่อ - สกุล / ตำแหน่ง / วันที่ ได้รับแต่งตั้ง	อายุ (ปี)	คุณวุฒิทางการศึกษา/ประวัติอบรม	สัดส่วน การถือหุ้น ในบริษัท	ความสัมพันธ์		ประสบการณ์ทำงาน	
				ทางครอบครัว ระหว่าง กรรมการและ ผู้บริหาร	ช่วงเวลา	ตำแหน่ง	ชื่อหน่วยงาน / บริษัท / ประเภทธุรกิจ

หน้าที่ความรับผิดชอบของเลขานุการบริษัท

- (1) ทำหน้าที่ประสานงานกับคณะกรรมการบริษัทและคณะกรรมการชุดย่อยในกิจการของบริษัท รวมทั้งจัดการประชุมคณะกรรมการบริษัท เพื่อพิจารณากิจการต่าง ๆ ให้เป็นไปตามที่กฎหมายกำหนด
- (2) จัดเก็บเอกสารเกี่ยวกับการประชุมคณะกรรมการบริษัทและการประชุมผู้ถือหุ้นในสถานที่ที่ปลอดภัย
- (3) ให้ข้อมูลและคำแนะนำต่าง ๆ แก่คณะกรรมการบริษัท เพื่อให้การปฏิบัติเป็นไปตามกฎหมาย
- (4) แจ้งมติของคณะกรรมการบริษัทให้หน่วยงานที่เกี่ยวข้องของบริษัทนำไปปฏิบัติ และติดตามผลการปฏิบัติงาน เพื่อรายงานให้คณะกรรมการบริษัททราบ
- (5) เปิดเผยแพร่สารสนเทศต่าง ๆ ตามที่กฎหมายกำหนด

เอกสารแนบ 2

รายละเอียดเกี่ยวกับกรรมการ บริษัท บางกอกสหประกันภัย จำกัด (มหาชน) บริษัทร่วม และ บริษัทที่เกี่ยวข้อง ณ วันที่ 31 ธันวาคม 2565

รายชื่อกรรมการ รายชื่อบริษัท	นายอนุ เลียวไพโรจน์	นายพิชิต สินพัฒนสกุล	นายสุนทร ก่อนันทเกียรติ	นายทวิช ตะชนาวากุล	น.ส.มาลินี เลียวไพรัตน์	น.ส.รัญญารัตน์ เอี่ยมโศภณา	น.ส.มณิรัตน์ เอี่ยมโศภณา	นายประชัย เลียวไพรัตน์	นายภากร เลียวไพรัตน์	น.ส.สุจินตนา จำปาศรี
บริษัท	X	/	/	/	//	//	//	//	//	//
บริษัทร่วม	-	-	-	-	//	//	//	-	-	-
บมจ. ทีพีไอ โพลีน จำกัด	-	-	-	/	/	//	-	//	//	-
บมจ. ทีพีไอ โพลีน เพาเวอร์	/	-	-	-	/	-	-	X	//	-
บจ. ดี อาร์ พัฒนาการ	-	-	-	-	//	/	/	-	-	-
บจ. ทีพีไอ คอนกรีต	-	-	-	-	-	-	-	X//	//	-
บจ. ทีพีไอ โพลีน ชีวะอินทรีย์	-	-	-	-	-	-	-	X//	//	-
บจ. ทีพีไอ ออล ซีซั่นส์	-	-	-	-	-	-	-	X//	//	-
บจ. ไทยพลาสติกโปรดักส์	-	-	-	-	//	-	-	X//	//	-
บจ. ไทยพลาสติกฟิล์ม	-	-	-	-	//	-	-	X//	//	-
บจ. ไทยพัฒนาการค้าสากล	-	-	-	-	-	-	-	X//	//	-
บจ. ธนาพร ชัยวิสาหกิจ	-	-	-	-	//	-	-	X//	//	-
บจ. ธนาพรชัย	-	-	-	-	//	-	-	X//	//	-
บจ. ไนเตรทไทย	-	-	-	-	-	-	-	X//	//	-
บจ. พรชัยวิสาหกิจ	-	-	-	-	//	-	-	X//	//	-
บจ. มาสเตอร์ อาชีพ (ประเทศไทย)	-	-	-	-	-	-	-	X//	//	-
บจ. เลียวไพรัตน์วิสาหกิจ	-	-	-	-	X//	-	-	//	-	-
บจ. อุตสาหกรรมสหรัญญาพีช	-	-	-	-	//	-	-	X//	//	-

หมายเหตุ X = ประธานกรรมการ // = กรรมการบริหาร /= กรรมการ

บริษัท = บริษัท บางกอกสหประกันภัย จำกัด (มหาชน) , บริษัทร่วม = บริษัท บางกอกสหประกันชีวิต จำกัด (มหาชน)



เอกสารแนบ 3

รายละเอียดเกี่ยวกับหัวหน้างานตรวจสอบภายใน, หัวหน้างานกำกับดูแลการปฏิบัติงานของบริษัท (Compliance) และ ผู้ควบคุมดูแลการทำบัญชี

ชื่อ - สกุล / ตำแหน่ง	อายุ (ปี)	คุณวุฒิทางการศึกษา/ประวัติอบรม	สัดส่วนการถือหุ้นในบริษัท	ความสัมพันธ์ทางครอบครัวระหว่างกรรมการและผู้บริหาร		ประสบการณ์ทำงาน	
				ช่วงเวลา	ตำแหน่ง	ชื่อหน่วยงาน / บริษัท / ประเภทธุรกิจ	
1. นายสุธีร์ ช่วยพิทักษ์ - ผู้จัดการแผนกตรวจสอบภายใน (เริ่ม 1 มกราคม 2563 ถึง 9 พฤศจิกายน 2565 )	46	<ul style="list-style-type: none"> <li>ปริญญาตรี คณะบริหารธุรกิจ สาขาการบัญชีการเงิน สถาบันราชภัฏวไลยอลงกรณ์ จักรวรรดิ</li> <li>IFRS 9 : Investment (มาตรฐานการรายงานทางการเงินระหว่างประเทศ ฉบับที่ 9 เรื่อง เครื่องมือทางการเงิน) สาขาวิชาบัญชี ในพระบรมราชูปถัมภ์ปี 2560</li> <li>การบริหารความเสี่ยงด้านเทคโนโลยีสารสนเทศ (IT&amp;Cyber Risk Management)</li> </ul>	ไม่มี	ไม่มี	2563-2565 2556-2563 2548-2556 2542-2548	ผก.แผนกตรวจสอบภายใน พนักงานพัฒนาองค์กรอาวุโส พนักงานตรวจสอบภายใน หัวหน้าแผนกตรวจสอบภายใน	บมจ. บางกอกสหประกันภัย บจ. เอ็ม ซี. เซน
2. นายพิสิทธิ์ ประสิทธิ์สมบูรณ์ - ผู้ช่วยผู้จัดการแผนกตรวจสอบภายใน (เริ่ม 10 พฤศจิกายน 2565)	35	<ul style="list-style-type: none"> <li>ปริญญาตรี คณะบริหารธุรกิจ สาขาการบัญชี มหาวิทยาลัยเทคโนโลยีราชมงคลกรุงเทพ</li> <li>เทคนิคการตรวจสอบภาคสนาม และการจัดทำกระดาษทำการ สาขาวิชาบัญชี</li> <li>Tool and Techniques for The Beginning Auditor สมาคมผู้ตรวจสอบภายในแห่งประเทศไทย</li> </ul>	ไม่มี	ไม่มี	2565-ปัจจุบัน 2560-2562 2554-2559	ผู้ช่วยผู้จัดการแผนกตรวจสอบภายใน เจ้าหน้าที่ตรวจสอบอาวุโส หัวหน้าหน่วยตรวจสอบภายใน	บมจ. บางกอกสหประกันภัย บจ. พระราม 3 กรุ๊ป ฮอนด้า ออโตโมบิล บมจ. ซิงเกอร์ประเทศไทย
3. นายบัลลังก์ แก้วปานกัน		**** ข้อมูลแสดงไว้ในเอกสารแนบ 1 ****					
4. นางสาววลัยพัชร วงศ์สุนทร		**** ข้อมูลแสดงไว้ในเอกสารแนบ 1 ****					

ชื่อ - สกุล / ตำแหน่ง	อายุ (ปี)	คุณวุฒิทางการศึกษา/ประวัติอบรม	สัดส่วนการถือหุ้นในบริษัท	ความสัมพันธ์ทางครอบครัวระหว่างกรรมการและผู้บริหาร			ประสบการณ์ทำงาน	
				ไม่มี	ช่วงเวลา	ตำแหน่ง	ชื่อหน่วยงาน / บริษัท / ประเภทธุรกิจ	
5. นางสาววรุณี เลอวิวัฒน์ถาวร - ผู้ควบคุมดูแลการทำบัญชี	55	<ul style="list-style-type: none"> <li>ปริญญาตรี คณะบริหารธุรกิจ สาขาการบัญชี มหาวิทยาลัยสยาม</li> <li>หลักสูตร IFRS 9 เครื่องมือทางการเงิน และ IFRS 17 สัญญาประกันภัย สภาวิชาชีพบัญชีในพระบรมราชูปถัมภ์</li> </ul>	ไม่มี	ไม่มี	2552-ปัจจุบัน 2542-2551 2532-2541	ผู้จัดการแผนกบัญชี ผู้ช่วยหัวหน้าแผนกบัญชี พนักงานบัญชี	} บมจ. บางกอกสหประกันภัย	

## เอกสารแนบ 4 ทรัพย์สินที่ใช้ในการประกอบธุรกิจ และรายละเอียดเกี่ยวกับรายการประเมิน ราคาทรัพย์สิน

### 1. ทรัพย์สินที่ใช้ในการประกอบธุรกิจ

- สินทรัพย์ถาวร/สินทรัพย์ที่สำคัญในการประกอบธุรกิจ

#### ที่ดินและอาคาร

ที่ตั้งสำนักงานใหญ่ของบริษัทตั้งอยู่บนอาคารสำนักงานของบริษัทเป็นอาคารสูง 7 ชั้น ตั้งอยู่ในบริเวณที่ดินของบริษัทซึ่งมีเนื้อที่ 412 ตารางวา ตั้งอยู่เลขที่ 175-177 ถนนสุรวงศ์ แขวงสุริยวงศ์ เขตบางรัก กรุงเทพมหานคร

ส่วนในต่างจังหวัด บริษัทมีที่ดินอาคารอีก 2 แปลง คือ

แปลงที่ 1 เนื้อที่ 30 ตารางวา พร้อมสิ่งปลูกสร้างอาคาร 3 ชั้น ตั้งอยู่เลขที่ 192/3 หมู่ที่ 1 ถนนสุขุมวิท ตำบลคลองตำหรุ อำเภอเมือง จังหวัดชลบุรี โดยใช้เป็นสถานที่ตั้งสำนักงานสาขาชลบุรี

แปลงที่ 2 เนื้อที่ 18 ตารางวา พร้อมสิ่งปลูกสร้างอาคาร 4 ชั้น ตั้งอยู่เลขที่ 25/27 หมู่ที่ 12 หมู่บ้านรังสิตปทุมพรการเคหะ ถนนพหลโยธิน ตำบลคลองหนึ่ง อำเภอกองหลวง จังหวัดปทุมธานี โดยใช้เป็นสถานที่ตั้งสำนักงานสาขาอำเภอกองหลวง

ณ วันที่ 31 ธันวาคม 2565 ที่ดินและอาคารดังกล่าวข้างต้น มีมูลค่าทางบัญชีรวม 293.40 ล้านบาท โดยที่ดินมูลค่า 289.71 ล้านบาท และอาคารมูลค่า 3.69 ล้านบาท

เพื่อเป็นการรองรับการบริการผู้เอาประกันภัย ในการดำเนินงานด้านการประกันภัยซึ่งเป็นธุรกิจหลักของบริษัทนั้น บริษัทยังมีสำนักงานสาขาสุราษฎร์ธานี สาขานครสวรรค์ สาขาอยุธยาแยกเกาะยอ และสาขาอยุธยาป่าบาง เป็นอาคารสำนักงานที่บริษัทเช่าเพื่อบริการลูกค้าในเขตจังหวัดดังกล่าว และจังหวัดใกล้เคียง

นอกจากอาคารดังกล่าวแล้ว บริษัทยังเป็นเจ้าของกรรมสิทธิ์ในอาคารสูง 20 ชั้น ตั้งอยู่เลขที่ 177/1 ถนนสุรวงศ์ แขวงสุริยวงศ์ เขตบางรัก กรุงเทพมหานคร อยู่ติดกับอาคารสูง 7 ชั้น โดยอาคารดังกล่าวมีพื้นที่ใช้สอยทั้งหมดประมาณ 13,800 ตารางเมตร สำหรับให้เช่าเป็นที่ตั้งสำนักงานต่าง ๆ อันจะเป็นการเพิ่มพูนรายได้ให้กับบริษัทได้อีก นอกจากนี้ยังใช้เป็นที่จอดรถ เพื่ออำนวยความสะดวกแก่ลูกค้าด้วย ซึ่งมีมูลค่าทางบัญชี 46.80 ล้านบาท ซึ่งบริษัทได้ทำสัญญาเช่าที่ดินกับบริษัท บางกอกสหนายหน้า จำกัด สัญญาเช่า 3 ปี นับตั้งแต่วันที่ 7 กรกฎาคม 2565 ถึงวันที่ 6 กรกฎาคม 2568 บริษัทมีภาระผูกพันในการชำระค่าเช่าที่ดินตามสัญญาเช่าในอัตราปีละ 3 ล้านบาท

สินทรัพย์ถาวรดังกล่าวของบริษัทไม่ได้นำไปก่อภาระผูกพัน

- **ทรัพย์สินลงทุน**

บริษัทมีวัตถุประสงค์ในการลงทุนเพื่อเพิ่มรายได้ของบริษัท โดยจะลงทุนในสินทรัพย์ที่มีความเสี่ยงต่ำ มีความมั่นคง และให้ผลตอบแทนในอัตราที่เหมาะสม นอกจากนี้บริษัทยังได้ปฏิบัติตามหลักเกณฑ์ของประกาศคณะกรรมการกำกับและส่งเสริมการประกอบธุรกิจประกันภัยเรื่องการลงทุนประกอบธุรกิจอื่นของบริษัทประกันวินาศภัย

## 2. รายละเอียดเกี่ยวกับรายการประเมินราคาทรัพย์สิน

- ไม่มี -

## เอกสารแนบ 5 นโยบายและแนวปฏิบัติการค้ากับคู่แลกเปลี่ยนและจรรยาบรรณธุรกิจโดยละเอียด

### นโยบายการค้ากับคู่แลกเปลี่ยน

บริษัทมีคณะกรรมการซึ่งประกอบด้วยผู้ทรงคุณวุฒิที่มีประสบการณ์และวิสัยทัศน์ที่กว้างไกล โดยปฏิบัติหน้าที่ตามกฎหมาย วัตถุประสงค์ ข้อบังคับของบริษัท และมติที่ประชุมผู้ถือหุ้น ด้วยความระมัดระวัง ความโปร่งใส ความรับผิดชอบ ความซื่อสัตย์สุจริต และมีจริยธรรม เพื่อเพิ่มมูลค่าทางเศรษฐกิจของบริษัทให้เกิดประโยชน์สูงสุดต่อผู้ถือหุ้น ผู้เอาประกัน ประชาชน และผู้มีส่วนได้เสียของบริษัท อีกทั้งคณะกรรมการบริษัทมีความเชื่อมั่นว่าการค้ากับคู่แลกเปลี่ยนที่ดี เป็นสิ่งที่มีความสำคัญที่จะช่วยส่งเสริมให้ผลการดำเนินงานของบริษัทประสบความสำเร็จ คณะกรรมการบริษัทมีความมุ่งมั่นและตั้งใจที่จะปฏิบัติตามหลักการดังกล่าว โดยได้กำหนดนโยบายเพื่อสนับสนุนการค้ากับคู่แลกเปลี่ยนดังนี้

#### 1 สิทธิของผู้ถือหุ้น/การปฏิบัติต่อผู้ถือหุ้นอย่างเท่าเทียมกัน

บริษัทได้ตระหนักและให้ความสำคัญต่อสิทธิของผู้ถือหุ้น โดยบริษัทมุ่งมั่นให้มีผลการดำเนินงานที่ดีเลิศอย่างต่อเนื่องในสภาวะความเสี่ยงทั้งในปัจจุบันและอนาคต ด้วยการดำเนินงานที่โปร่งใสและเป็นธรรม รวมถึงการเพิ่มมูลค่าให้แก่ผู้ถือหุ้นโดยพยายามอย่างเต็มที่ในการปกป้องทรัพย์สิน และชำระไว้ซึ่งชื่อเสียงของบริษัท

- (1) ผู้ถือหุ้นมีสิทธิพื้นฐานเท่าเทียมกันในการเข้าร่วมประชุม โดยบริษัทแจ้งให้ผู้ถือหุ้นทราบกฎเกณฑ์ต่าง ๆ ที่ใช้ในการประชุม สิทธิการออกเสียงลงคะแนน
- (2) บริษัทกำหนดให้มีการประชุมสามัญผู้ถือหุ้นเป็นประจำทุกปี ภายใน 4 เดือนนับแต่วันสิ้นสุดรอบระยะเวลาบัญชีของบริษัท
- (3) บริษัทกำหนดให้ทำการจัดส่งหนังสือเชิญประชุม โดยมีรายละเอียดวาระการประชุมพร้อมทั้งเอกสารประกอบการประชุมแก่ผู้ถือหุ้นล่วงหน้าไม่น้อยกว่า 7 วันก่อนวันประชุม นอกจากนี้บริษัทได้ทำการประกาศคำบอกกล่าวนัดประชุมสามัญผู้ถือหุ้นลงในหนังสือพิมพ์ติดต่อกันไม่น้อยกว่า 3 วัน และก่อนวันประชุมไม่น้อยกว่า 3 วัน รวมถึงเปิดเผยผ่านระบบของตลาดหลักทรัพย์แห่งประเทศไทย
- (4) การพิจารณาจัดเรื่องเข้าเป็นวาระการประชุมสามัญผู้ถือหุ้นนั้น กำหนดให้ดำเนินการตั้งแต่ปลายเดือนมกราคมของทุกปี โดยเสนอต่อประธานกรรมการบริหารเพื่อพิจารณาก่อนนำเสนอที่ประชุมคณะกรรมการบริษัท เพื่อขอความเห็นชอบในวาระและเอกสารประกอบการประชุม รวมถึงหนังสือเชิญประชุม ทั้งนี้ เพื่อให้เอกสารประกอบการประชุมที่จะนำเสนอให้ผู้ถือหุ้นพร้อมกับหนังสือเชิญประชุม นั้น มีข้อมูลครบถ้วนเพียงพอให้ผู้ถือหุ้นใช้ประกอบการตัดสินใจลงคะแนนในวาระต่าง ๆ

- (5) ในการประชุมผู้ถือหุ้น บริษัทมีนโยบายให้กรรมการทุกคนมีหน้าที่เข้าร่วมในการประชุมผู้ถือหุ้นทุกครั้ง โดยผู้ถือหุ้นสามารถซักถามประธานคณะกรรมการชด้อยต่าง ๆ ในเรื่องที่เกี่ยวข้องได้
- (6) กำหนดให้มีการอำนวยความสะดวกแก่ผู้ถือหุ้นในการประชุมทุกคราว โดยมุ่งเน้นให้ผู้ถือหุ้นสามารถเข้าร่วมประชุมได้ เพื่อให้เกิดความเท่าเทียมกันดังนี้
  - (6.1) บริษัทจะจัดให้มีการใช้สถานที่ประชุมในเขต กรุงเทพมหานคร ซึ่งเป็นที่ตั้งของสำนักงานใหญ่ของบริษัท มีขนาดเพียงพอที่จะรองรับผู้ถือหุ้น มีเครื่องอำนวยความสะดวกครบครัน การเดินทางสะดวก และอุปกรณ์ ในที่ประชุมที่ครบครัน เช่น เครื่องเสียง ไมโครโฟน และ เครื่องเขียน เป็นต้น
  - (6.2) การกำหนดวันและเวลา ประชุม บริษัทจะพิจารณาถึงช่วงเวลาที่เหมาะสมด้วย เช่น ไม่จัดการประชุมในช่วงวันหยุดเทศกาล หรือวันหยุดต่อเนื่อง เป็นต้น
  - (6.3) บริษัทจะจัดให้มีการลงมติวาระเพื่อพิจารณาเป็นรายวาระ และลงมติเป็นแต่ละรายการ ในกรณีที่วาระนั้นมีหลายรายการ เช่น วาระการเลือกตั้งกรรมการ
- (7) ในการประชุมผู้ถือหุ้น ผู้ถือหุ้น มีสิทธิในเรื่องต่าง ๆ ดังนี้
  - (7.1) สิทธิในการเสนอวาระการประชุม และรายชื่อบุคคลที่มีคุณสมบัติเหมาะสมในการดำรงตำแหน่งกรรมการ โดยบริษัทกำหนดให้มีการเปิดโอกาสให้ผู้ถือหุ้นเสนอเรื่องดังกล่าว ผ่านช่องทางโดยตรงกับเลขานุการบริษัท หรือผ่านทางเว็บไซต์บริษัทก่อนการประชุมคณะกรรมการบริษัทล่วงหน้า
  - (7.2) ผู้ถือหุ้นทุกคนมีสิทธิเข้าร่วมประชุม และออกเสียงลงคะแนนในการประชุมทุกครั้ง
  - (7.3) สิทธิในการเลือกที่จะมอบฉันทะให้บุคคลใดบุคคลหนึ่งเข้าประชุมแทนตนได้ โดยบริษัทแนบหนังสือมอบฉันทะไปพร้อมกับหนังสือเชิญประชุม เพื่อให้ผู้ถือหุ้นที่ประสงค์จะมอบฉันทะให้ผู้อื่นมาประชุมและออกเสียง ลงคะแนนแทน ได้เลือกที่จะมอบฉันทะให้บุคคลใดบุคคลหนึ่งเข้าประชุมแทนตนได้ และบริษัทกำหนดให้กรรมการอิสระเป็นผู้มีหน้าที่ดูแลผู้ถือหุ้น โดยเสนอเป็นทางเลือกให้ผู้ถือหุ้นสามารถเลือกที่จะมอบฉันทะ ให้กรรมการอิสระเข้าประชุมแทนได้
  - (7.4) สิทธิในการแต่งตั้งกรรมการเป็นรายบุคคล
  - (7.5) สิทธิในการแต่งตั้งผู้สอบบัญชี และกำหนดค่าสอบบัญชี
  - (7.6) สิทธิในการอนุมัติจัดสรรเงินปันผลจากผลการดำเนินงานของบริษัท และได้รับส่วนแบ่งกำไรในรูปของเงินปันผล โดยเท่าเทียมกัน
  - (7.7) ประธานในที่ประชุม เปิดโอกาสให้ผู้ถือหุ้นมีสิทธิอย่างเท่าเทียมกันในการแสดงความคิดเห็น ให้ข้อเสนอแนะ และตั้งคำถามต่อที่ประชุมตามระเบียบวาระการประชุมด้วย
  - (7.8) ผู้ถือหุ้นสามารถตรวจสอบข้อมูลการถือหุ้นของตนเอง ณ วันปิดสมุดทะเบียนพักการผู้ถือหุ้นได้ที่บริษัท ศูนย์รับฝากหลักทรัพย์ (ประเทศไทย) จำกัด

- (8) นอกจากการประชุมสามัญผู้ถือหุ้นประจำปีแล้ว หากมีความจำเป็นต้องเสนอวาระพิเศษเป็นกรณีเร่งด่วนซึ่งกระทบหรือเกี่ยวข้องกับผลประโยชน์ของผู้ถือหุ้น หรือเกี่ยวข้องกับเงื่อนไขหรือกฎระเบียบของทางราชการหรือหน่วยงานที่กำกับดูแลบริษัท ที่ต้องเสนอขออนุมัติจากผู้ถือหุ้น บริษัทจะเรียกประชุมวิสามัญผู้ถือหุ้นเป็นกรณีไป
- (9) บริษัทเปิดเผยให้ผู้ถือหุ้นทราบถึงมติที่ประชุม และผลการออกเสียงลงคะแนน ของแต่ละวาระในการประชุมผู้ถือหุ้นในวันทำการถัดไป โดยเปิดเผยผ่านระบบของตลาดหลักทรัพย์แห่งประเทศไทย
- (10) บริษัทจัดให้มีการทำรายงานการประชุมหลังจากการประชุม ภายใน 14 วัน
  - (10.1) บันทึกจำนวน ผู้ถือหุ้นที่เข้าร่วมประชุมด้วยตนเอง และมอบฉันทะให้บุคคลอื่นเข้าร่วมประชุม ทั้งจำนวนราย และจำนวนหุ้น รวมทั้งสัดส่วนของจำนวนหุ้นที่เข้าร่วมประชุมเทียบกับจำนวนหุ้นทั้งหมด
  - (10.2) บันทึกรายชื่อกรรมการ ผู้เข้าร่วมประชุม และกรรมการที่ลาประชุม บันทึกการชี้แจงขั้นตอนการออกเสียงลงคะแนนให้ที่ประชุมทราบก่อนการประชุม บันทึกประเด็นหรือ ข้อซักถามของผู้ถือหุ้น คำตอบของกรรมการ รายละเอียดของ ข้อพิจารณา ข้อหารือการแสดงความคิดเห็นต่าง ๆ ของผู้ถือหุ้นและผลการลงคะแนนในแต่ละวาระว่ามีผู้ถือหุ้นเห็นด้วย ไม่เห็นด้วย และงดออกเสียง
  - (10.3) บริษัทเปิดเผยรายงานการประชุมให้ผู้ถือหุ้นทราบ โดยเปิดเผยบนเว็บไซต์ของบริษัท และผ่านระบบของตลาดหลักทรัพย์แห่งประเทศไทย
- (11) นอกเหนือจากที่กล่าวข้างต้น ผู้ถือหุ้นมีสิทธิต่าง ๆ ตามที่กฎหมายได้บัญญัติไว้

## 2 จริยธรรมทางธุรกิจ

บริษัทมีนโยบายยึดมั่นในการกระทำในสิ่งที่ถูกต้องเพื่อเป็นแนวทางการดำเนินธุรกิจของบริษัท กรรมการ ผู้บริหาร และพนักงานทุกคนมีภารกิจร่วมกันที่จะต้องปฏิบัติงานในหน้าที่ด้วยความซื่อสัตย์สุจริตและเที่ยงธรรมภายใต้กรอบของกฎหมาย และภายในขอบเขตความรับผิดชอบของตน ตลอดจนการปฏิบัติงานตามหน้าที่ด้วยความรอบคอบเพื่อมิให้เกิดความเสี่ยงต่อความเสียหายแก่บริษัทและส่วนรวม ซึ่งจรรยาบรรณในการปฏิบัติงานของพนักงานจะปรากฏอยู่ในนโยบายคุณภาพบริษัท ข้อบังคับการทำงานของบริษัท และระเบียบการปฏิบัติงานรับประกันวินาศภัย การชดใช้ค่าสินไหมทดแทนของบริษัท เพื่อให้พนักงานได้ยึดถือปฏิบัติ โดยมอบหมายให้คณะทำงานตรวจสอบการปฏิบัติงานของพนักงาน และแผนกตรวจสอบภายในมีหน้าที่ติดตามดูแลการปฏิบัติตามจรรยาบรรณดังกล่าว และเพื่อพิจารณาการลงโทษทางวินัยในกรณีที่มีการฝ่าฝืน

## เอกสารแนบ 6 รายงานคณะกรรมการตรวจสอบ

### เรียน ผู้ถือหุ้น

คณะกรรมการตรวจสอบ บริษัท บางกอกสหประกันภัย จำกัด (มหาชน) ได้รับการแต่งตั้งจากคณะกรรมการบริษัทฯ เมื่อวันที่ 9 พฤษภาคม 2564 ประกอบด้วยกรรมการของบริษัทฯ จำนวน 4 ท่าน ทุกท่านเป็นกรรมการอิสระที่มีคุณสมบัติครบถ้วนตามข้อกำหนด และแนวทางปฏิบัติที่ดีของคณะกรรมการตรวจสอบตลาดหลักทรัพย์แห่งประเทศไทย ซึ่งเป็นผู้มีความรู้ความสามารถ ประสบการณ์ทางด้านบัญชีและการเงิน และการบริหารงานบุคคล ได้แก่

- |                            |                         |
|----------------------------|-------------------------|
| 1. นายพิชิต สิ้นพัฒนสกุล   | ประธานคณะกรรมการตรวจสอบ |
| 2. รศ.ประนอม โขวินวิวัฒน์  | กรรมการตรวจสอบ          |
| 3. นายทวิช เตชะนาวากุล     | กรรมการตรวจสอบ          |
| 4. นายสุนทร ก่อฉันทเกียรติ | กรรมการตรวจสอบ          |

ในวันที่ 26 ตุลาคม 2565 รศ.ประนอม โขวินวิวัฒน์ ได้ขอลาออกจากตำแหน่งกรรมการของบริษัท เนื่องจากมีปัญหาสุขภาพ จึงทำให้คณะกรรมการตรวจสอบมีจำนวน 3 ท่าน

คณะกรรมการตรวจสอบ ได้ปฏิบัติหน้าที่ตามขอบเขต หน้าที่ และความรับผิดชอบที่ได้รับมอบหมายจากคณะกรรมการบริษัทฯ รวมทั้งกฎบัตรของบริษัท ซึ่งสอดคล้องกับข้อกำหนดของตลาดหลักทรัพย์แห่งประเทศไทย ระหว่างปี 2565 คณะกรรมการตรวจสอบได้มีการประชุมรวมทั้งสิ้นจำนวน 4 ครั้ง ทั้งนี้มีการประชุมร่วมกับผู้บริหาร ผู้สอบบัญชี และ ผู้ตรวจสอบภายใน ตามความเหมาะสม เพื่อทำการพิจารณาในเรื่องต่างๆ โดยมีประเด็น และสาระสำคัญ ดังต่อไปนี้

### การสอบทานงบการเงิน

ได้สอบทานข้อมูลสาระสำคัญของงบการเงินและหมายเหตุประกอบงบการเงินรายไตรมาสและประจำปี 2565 ของ บริษัท บางกอกสหประกันภัย จำกัด (มหาชน) ที่ผ่านการตรวจสอบจากผู้สอบบัญชีจากบริษัท ดีลอยท์ พูซ โชมัทสู ไชยยศ สอบบัญชี จำกัด ซึ่งเป็นผู้สอบบัญชีรับอนุญาตที่ได้รับความเห็นชอบจาก สำนักงานคณะกรรมการกำกับหลักทรัพย์และตลาดหลักทรัพย์ (สำนักงาน ก.ล.ต.) พร้อมทั้งได้ร่วมประชุมซักถามกับผู้จัดการฝ่ายบัญชีและการเงิน ผู้จัดการแผนกบัญชี และ ผู้จัดการแผนกตรวจสอบภายใน เพื่อนำความเห็นของผู้สอบบัญชีที่เป็นสาระสำคัญ ไปปรับปรุงและแก้ไขให้ถูกต้อง คณะกรรมการตรวจสอบให้ความเห็นชอบงบการเงินและหมายเหตุประกอบงบการเงินดังกล่าว

### การสอบทานระบบควบคุมภายใน

สำหรับระบบควบคุมภายในและประสิทธิภาพของกระบวนการทำงานทั้งองค์กร ได้มีการกำหนดขอบเขตความรับผิดชอบ เป้าหมาย และแผนงานทั้งในระดับบริหาร และระดับปฏิบัติการ มีการควบคุมดูแลการใช้ทรัพย์สินของบริษัทฯ ให้เกิดประโยชน์สูงสุด มีการแบ่งแยกหน้าที่ผู้ปฏิบัติงาน เพื่อให้เกิดการถ่วงดุล และ ตรวจสอบระหว่างกันอย่างเหมาะสม นอกจากนี้บริษัทฯ มีระบบตรวจสอบภายใน เพื่อให้มั่นใจว่า การปฏิบัติงานหลักและกิจกรรมทางการเงินสำคัญของบริษัทฯ ได้ดำเนินการตามแนวทางที่กำหนดและมีประสิทธิภาพ



## การสอบทานเกี่ยวกับการปฏิบัติตามกฎหมายว่าด้วยหลักทรัพย์และตลาดหลักทรัพย์ กฎหมายที่เกี่ยวข้องกับธุรกิจของ บริษัทฯ และการกำกับดูแลกิจการที่ดี

คณะกรรมการตรวจสอบได้สอบทานให้มีการปฏิบัติตามแนวทาง ข้อกำหนดของตลาดหลักทรัพย์ และกฎหมายที่เกี่ยวข้องกับธุรกิจประจักษ์ ให้เป็นไปตามหลักการกำกับดูแลกิจการที่ดีอย่างเพียงพอ

## การสอบทานการปฏิบัติงานตรวจสอบภายใน

คณะกรรมการตรวจสอบได้กำกับดูแลการปฏิบัติงานของแผนกตรวจสอบภายในให้เป็นไปตามมาตรฐานวิชาชีพตรวจสอบภายใน อย่างมีความเป็นอิสระและก่อให้เกิดประสิทธิภาพ ประสิทธิผล และสอบทานผลการตรวจสอบประจำปี 2565 เป็นประจำโดยมีการจัดประชุมทั้งสิ้น 4 ครั้ง และให้ความเห็นชอบแผนการปฏิบัติงาน และอัตรากำลังของแผนกตรวจสอบภายในประจำปี 2565 โดยได้เสนอแนะแนวปฏิบัติ ซึ่งช่วยพัฒนาแนวทางการตรวจสอบให้ดียิ่งขึ้น เพื่อให้แผนกตรวจสอบมีขอบเขตครอบคลุมประเด็นที่มีนัยสำคัญ

## ความเห็นเกี่ยวกับความเหมาะสมของผู้สอบบัญชี

คณะกรรมการตรวจสอบมีมติให้ความเห็นชอบเสนอต่อคณะกรรมการบริษัทฯ เพื่อขออนุมัติที่ประชุมผู้ถือหุ้นแต่งตั้ง ผู้สอบบัญชีจาก บริษัท คีลรอยท์ ฟูซุ โธมัส ไซยศ สอบบัญชี จำกัด ซึ่งเป็นผู้สอบบัญชีรับอนุญาตเป็นผู้สอบบัญชีของบริษัท เพื่อตรวจสอบงบการเงินประจำปี 2565 และรายงานการดำเนินงานกองทุนเพื่อจัดส่งสำนักงาน คปภ.

## ความเห็นเกี่ยวกับรายการที่อาจมีความขัดแย้งทางผลประโยชน์

คณะกรรมการตรวจสอบ ได้พิจารณารายการระหว่างกันของบริษัทและบริษัทที่เกี่ยวข้อง กับนิติบุคคลที่อาจมีความขัดแย้งทางผลประโยชน์ มีส่วนได้เสีย หรืออาจมีความขัดแย้งทางผลประโยชน์ในอนาคต ตามประกาศคณะกรรมการกำกับหลักทรัพย์และตลาดหลักทรัพย์ ได้ให้ความเห็นว่า รายการระหว่างบริษัทกับบริษัทที่เกี่ยวข้องกันนั้น มีวัตถุประสงค์เพื่อช่วยสนับสนุนการดำเนินงานของบริษัท โดยคำนึงถึงประโยชน์สูงสุดของบริษัทเป็นสำคัญ เป็นการรักษาและขยายฐานลูกค้าของบริษัท ไม่มีอิทธิพลอย่างมีสาระสำคัญในบริษัทที่เกี่ยวข้องกัน มีความสมเหตุสมผล และเป็นไปตามเงื่อนไขการค้าโดยปกติทั่วไป และเป็นไปตามข้อกำหนดของสำนักงานคณะกรรมการกำกับและส่งเสริมการประกอบธุรกิจประจักษ์ และถือปฏิบัติเช่นเดียวกับบุคคล หรือกิจการอื่นที่ไม่เกี่ยวข้องกัน และไม่มีการถ่ายเทผลประโยชน์ระหว่างบริษัท

สำหรับการทำรายการระหว่างกันกับผู้ถือหุ้นใหญ่ ปัจจุบันบริษัทรับงาน โดยตรงไม่ผ่านบริษัท นายหน้าที่เกี่ยวข้อง ซึ่งบริษัทได้เริ่มดำเนินการมาแล้วตั้งแต่เดือนเมษายน 2562 ที่ผ่านมา

โดยสรุปคณะกรรมการตรวจสอบของบริษัทฯ มีความเห็นว่าบริษัทฯ ได้จัดทำงบการเงินอย่างถูกต้องเชื่อถือได้ตามมาตรฐานการบัญชี และเปิดเผยในหมายเหตุประกอบงบการเงิน มีการกำกับดูแลกิจการที่ดีอย่างเพียงพอ มีระบบการควบคุมภายใน และการปฏิบัติตามข้อกำหนดของกฎหมายที่เกี่ยวข้องอย่างถูกต้องและเหมาะสมกับสภาพธุรกิจ รวมทั้งมีการประเมินการบริหารความเสี่ยงอย่างมีระบบและมีประสิทธิภาพ



(นายพิชิต ถิ่นพัฒนสกุล)

ประธานคณะกรรมการตรวจสอบ



บางกอกสหประกันภัย  
Bangkok Union Insurance

175-177 อาคารบางกอกสหประกันภัย ถนนสุขุมวิท แขวงสุริยวงศ์  
เขตบางรัก กรุงเทพฯ 10500 โทรศัพท์ 02-233-6920, 02-238-4111  
โทรสาร 02-237-1856 E-mail: [bui@bui.co.th](mailto:bui@bui.co.th)

[www.bui.co.th](http://www.bui.co.th)